



Dinas Komunikasi dan  
Informatika  
Kabupaten Lombok Tengah



# STATISTIK DAN SPASIAL KECAMATAN PRINGGARATA

# 2024







Dinas Komunikasi dan  
Informatika  
Kabupaten Lombok Tengah



# STATISTIK DAN SPASIAL KECAMATAN PRINGGARATA

# 2024





**PETA WILAYAH KECAMATAN PRINGGARATA**  
**MAP OF PRINGGARATA SUBDISTRICT**

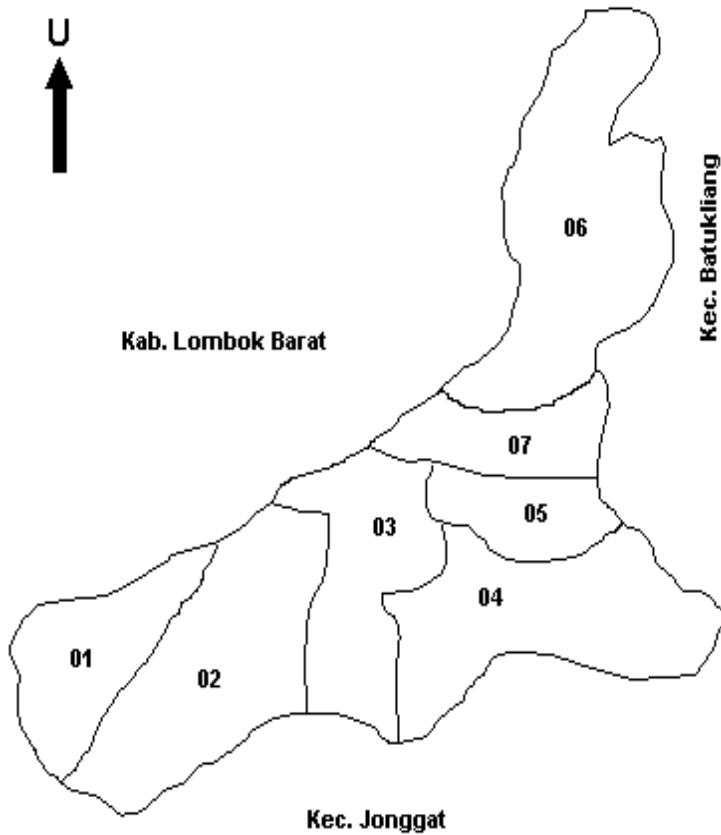

- |   |                  |
|---|------------------|
| 01. Desa Bilebante                      | 05. Desa Murbaya |
| 02. Desa Bagu,<br>Desa Menemeng         | 06. Desa Pemepek |
| 03. Desa Sintung,<br>Desa Sisik         | 07. Desa Sepakek |
| 04. Desa Pringgarata,<br>Desa Ariandka. |                  |



**CAMAT PRINGGARATA**  
**CHIEF OF PRINGGARATA SUBDISTRICT**



**LALU WINATA KUSUMA, ST**







## KATA PENGANTAR

Puji dan syukur kami panjatkan kehadiran Tuhan Yang Maha Esa, dalam menyambut terbitnya buku “STATISTIK DAN SPASIAL KECAMATAN PRINGGARATA 2024” yang merupakan kelanjutan dari penerbitan publikasi yang sama pada tahun sebelumnya.

Terbitnya publikasi ini untuk kesekian kalinya tiada lain adalah dalam rangka menjawab salah satu tuntutan saat ini dalam menjalankan roda pemerintahan yang efektif dan efisien. Pelaksanaan pemerintahan termasuk didalamnya adalah perencanaan, pelaksanaan dan evaluasi kegiatan pembangunan yang semestinya dapat berjalan secara efektif dan efisien bilamana didukung oleh ketersediaan data yang valid dan berkualitas.

Kepada pimpinan dinas/instansi nivo kecamatan, terutama kordinator statistik kecamatan Pringgarata kami sampaikan penghargaan dan terima kasih, karena tanpa ada jalinan kerjasama yang baik diantara kita maka Publikasi ini mustahil dapat diselesaikan sesuai jadwal yang ada. Dan kerjasama yang sudah terjalin saat ini hendaknya dapat ditingkatkan dan diperluas pada masa-masa yang akan datang.

Akhirnya kami berharap semoga publikasi ini dapat memberikan kontribusi positif bagi pembangunan kabupaten Lombok Tengah umumnya dan Kecamatan Pringgarata khususnya.

Pringgarata , Oktober 2024  
Camat Pringgarata

**LALU WINATA KUSUMA, ST**



## **PREFACE**

*Praise and gratitude we pray for the presence of God Almighty, in welcoming the publication of the book "STATISTIK DAN SPASIAL KECAMATAN PRINGGARATA 2024" which is a continuation of the publication of the same publication in the previous year.*

*The publication of this publication for the umpteenth time is nothing but in order to answer one of the current demands in running an effective and efficient wheel of government. The implementation of government includes planning, implementing and evaluating development activities that should be able to run effectively and efficiently if supported by the availability of valid and quality data.*

*To the leaders of the sub-district nivo offices/ agencies, especially the coordinator of statistics for sub-district Pringgarata, we express our appreciation and gratitude, because without a good cooperation between us, this publication cannot be completed according to the existing schedule. And the cooperation that has been established today should be able to be improved and expanded in the days to come.*

*Finally, we hope that this publication can make a positive contribution to the development of Central Lombok district in general and District Pringgarata in particular.*

*Pringgarata, October 2024  
Chief Of Pringgarata  
Subdistrict*

**LALU WINATA KUSUMA, ST**

## DAFTAR ISI/CONTENTS

	Halaman <i>Page</i>
Kata Pengantar .....	xi
Preface .....	xii
Daftar Isi/ <b>Contents</b> .....	xiii
Daftar Tabel/ <b>List of Tables</b> .....	xv
Daftar Gambar/ <b>List of Figures</b> .....	xix
Penjelasan Umum/ <b>Explanatory Notes</b> .....	xxi
Daftar Singkatan/ <b>List of Abbreviation</b> .....	xxiii
1. Geografi dan Iklim/ <i>Geography and Climate</i> .....	1
2. Pemerintahan/ <i>Government</i> .....	9
3. Penduduk/ <i>Population</i> .....	15
4. Sosial dan Kesejahteraan Rakyat/ <i>Social and Welfare</i> .....	24
5. Pertanian/ <i>Agriculture</i> .....	36



## DAFTAR TABEL/LIST OF TABLES

	Halaman Page
<b>1.</b>	<b>11</b>
<b>1.1</b>	<b>KEADAAN GEOGRAFI GEOGRAPHY CONDITION</b>
1.1.1	Luas Daerah Menurut Desa/Kelurahan di Kecamatan Pringgarata, 2023 <i>Total Area by Villages/Kelurahan in Pringgarata Subdistrict, 2023.....</i> 9
1.1.2	Jarak ke Ibukota Kecamatan dan Ibukota Kabupaten/Kota Menurut Desa/Kelurahan di Kecamatan Pringgarata (km), 2023 <i>Distance to the Subdistrict Capital and Regency/Municipal Capital by Villages/Kelurahan in Pringgarata Subdistrict (km), 2023 .....</i> 10
<b>2.</b>	<b>1313</b>
<b>2.1</b>	<b>SUMBER DAYA MANUSIA HUMAN RESOURCES</b>
2.1.1	Jumlah Pegawai Negeri Sipil Pemerintah Daerah dan PPPK Kecamatan Pringgarata Menurut Pangkat, Golongan, Ruang, 2023 <i>Number of Civil Servants of Pringgarata District Government by Hierarchy Level, 2023 .....</i> 19
2.1.2	Jumlah Dusun/Kelurahan Menurut Desa di Kecamatan Pringgarata, 2023 <i>Number of Dusun/Neighborhood by Village in Pringgarata Subdistrict, 2023 .....</i> 20
2.1.3	Jumlah Perangkat Desa Berdasarkan Jenis Kelamin Menurut Desa di Kecamatan Pringgarata, 2023 <i>Number of Village Office Employee by Gender and Village in Pringgarata Subdistrict, 2023 .....</i> 21
2.1.4	Staus Indeks Desa Membangun Menurut Desa di Kecamatan Pringgarata, 2023 <i>Village Development Index by Village in Pringgarata Subdistrict, 2023</i> 22

**3. KEPENDUDUKAN**

3.1 Penduduk, Distribusi Persentase Penduduk, Kepadatan Penduduk, Rasio Jenis Kelamin Penduduk Menurut Desa/Kelurahan di Kecamatan Pringgarata, 2023  
*Population, Percentage Distribution of Population, Population Density, and Population Sex Ratio by Villages/Kelurahan in Pringgarata Subdistrict, 2023* ..... 35

3.2 Jumlah Penduduk Berdasarkan Kelompok Umur, Jenis Kelamin, dan Desa/Kelurahan di Kecamatan Pringgarata, 2023  
*Numbers of Population by Age Group, Gender, and Villages/ Kelurahan in Pringgarata Subdistrict, 2023*..... 37

**4. SOSIAL DAN KESEJAHTERAAN**

**4.1 PENDIDIKAN  
EDUCATION**

4.1.1 Jumlah Sekolah Menurut Tingkat Pendidikan di Kecamatan Pringgarata, 2022/2023 dan 2023/2024  
*Number of Schools by Educational Level in Pringgarata Subdistrict, 2022/2023 and 2023/2024*..... 55

4.1.2 Jumlah Guru Menurut Tingkat Pendidikan di Kecamatan Pringgarata, 2022/2023 dan 2023/2024  
*Number of Teachers by Educational Level in Pringgarata Subdistrict, 2022/2023 and 2023/2024*..... 56

4.1.3 Jumlah Murid Menurut Tingkat Pendidikan di Kecamatan Pringgarata, 2022/2023 dan 2023/2024  
*Number of Pupils by Educational Level in Pringgarata Subdistrict, 2022/2023 and 2023/2024*..... 57

**4.2 KESEHATAN  
HEALTH**

4.2.1 Banyaknya Sarana Kesehatan Menurut Jenis Sarana Kesehatan di Kecamatan Pringgarata, 2022-2023  
*Number of Health Facilities by Type of Health Facilities in Pringgarata Subdistrict, 2022-2023*..... 58

**4.3 KELUARGA  
FAMILY**

4.3.1	Jumlah Pasangan Usia Subur Berdasarkan Kesertaan Ber-KB di Kecamatan Pringgarata, 2023 <i>Numbers of Eligible Couples By Family Planning Participant in Pringgarata Subdistrict, 2023</i> .....	59
4.3.2	Jumlah Wanita Usia Subur (WUS) Berdasarkan Umur Kawin Pertama di Kecamatan Pringgarata, 2023 <i>Number of Women Of Childbearing Age by First Mating Age in Pringgarata Subdistrict, 2023</i> .....	60
<b>5.</b>	<b>PERTANIAN</b>	
5.1	Luas Panen dan Produksi Tanaman Sayuran Menurut Jenis Tanaman di Kecamatan Pringgarata, 2023 <i>Harvested Area and Production of Seasonal Vegetables and Fruits by Kind of Plant in Pringgarata Subdistrict, 2023</i> .....	73
5.2	Produksi Tanaman Buah-buahan Menurut Jenis Tanaman di Kecamatan Pringgarata, 2023 <i>Production of Fruits by Kind of Plant in Pringgarata Subdistrict, 2023</i> 74	
5.3	Luas Panen dan Produksi Tanaman Perkebunan Menurut Jenis Tanaman di Kecamatan Pringgarata, 2023 <i>Harvested Area and Production of Estate Crops by Kind of Plant in Pringgarata Subdistrict, 2023</i> .....	75
5.4	Populasi Ternak dan Unggas dan Jumlah Ternak Yang Dipotong Berdasarkan Jenisnya di Kecamatan Pringgarata, 2023 <i>Livestock Population and Slaughtered by Kind in Pringgarata Subdistrict, 2023</i> .....	76
5.5	Jumlah Rumah Tangga dan Produksi Perikanan Tangkap di Kecamatan Pringgarata, 2021-2023 <i>Numbers Household and Production of Capture Fisheries in Pringgarata Subdistrict, 2021-2023</i> .....	77
5.6	Jumlah Rumah Tangga dan Produksi Perikanan Budidaya Berdasarkan Jenis Budidaya di Kecamatan Pringgarata, 2023 <i>Numbers Household and Production of Aquaculture By Kind in Pringgarata Subdistrict, 2023</i> .....	78





## DAFTAR GAMBAR/LIST OF FIGURES

		Halaman Page
1.1	Luas Daerah menurut Desa/Kelurahan (%) di Kecamatan Pringgarata (km), 2023 ..... <i>Total Area by Village/Kelurahan (%) in Pringgarata Subdistrict (km), 2023</i> .....	5
1.2	Jarak ke Ibukota Kecamatan Menurut Desa/ Kelurahan di Kecamatan Pringgarata (km), 2023 ..... <i>Distance to the Subdistrict Capital by Village/Kelurahan in Pringgarata Subdistrict (km), 2023</i> .....	7
2.1	Jumlah Pegawai Negeri Sipil Pemerintah Daerah dan PPPK Kecamatan Pringgarata Menurut Golongan/ruang, 2023 ..... <i>Number of Civil Servants of Pringgarata District Government by Class Level, 2023</i> .....	17
3.1	Distribusi Persentase Penduduk Menurut Desa/ Kelurahan di Kecamatan Pringgarata, 2023 ..... <i>Percentage Distribution of Population by Villages/Kelurahan in Pringgarata Subdistrict, 2023</i> .....	31
3.2	Kepadatan Penduduk Menurut Desa/Kelurahan di Kecamatan Pringgarata, 2023 ..... <i>Population Density by Villages/Kelurahan in Pringgarata Subdistrict, 2023</i> .....	33
4.1	Persentase Wanita Usia Subur Yang Kawin Pertama < 20 Tahun berdasarkan Desa di Kecamatan Pringgarata, 2023 ..... <i>Percentage of Women Of Childbearing Age by First Mating Age &lt; 20 Years Old in Pringgarata Subdistrict, 2023</i> .....	51
4.2	Rasio Guru dan Murid Berdasarkan Tingkat Pendidikan di Kecamatan Pringgarata Tahun 2022/2023 dan 2023/2024	

	..... <i>Teacher Student Ratio by Educational Level in Pringgarata Subdistrict, 2022/2023 and 2023/2024.....</i>	53
5.1	Produksi Tanaman Sayuran dan Buah Menurut Jenis Tanaman di Kecamatan Pringgarata (kuintal), 2023 ..... <i>Production of Seasonal Vegetables and Fruits by Kind of Plant in Pringgarata Subdistrict (quintal), 2023 .....</i>	69
5.2	Produksi Tanaman Perkebunan (Ton) Menurut Jenisnya di Kecamatan Pringgarata, 2023 ..... <i>Production of Estate Crops (Ton) by Plant in Pringgarata Subdistrict, 2023 .....</i>	71

## PENJELASAN UMUM/EXPLANATORY NOTES

Tanda-tanda, satuan-satuan, dan lain-lainnya yang digunakan dalam publikasi ini adalah sebagai berikut:

*Symbols, measurement units, and acronyms which are used in this publication, are as follows:*

### 1. TANDA-TANDA/SYMBOLS

Data tidak tersedia/ <i>Data not available</i> .....	: ...
Tidak ada atau nol / <i>Null or zero</i> .....	: -
Data dapat diabaikan/ <i>Data negligible</i> .....	: 0
Tanda decimal/ <i>Decimal point</i> .....	: ,
Data tidak dapat ditampilkan/ <i>Not applicable</i> .....	: NA
Angka estimasi/ <i>Estimated figures</i> .....	: e
Angka diperbaiki/ <i>Revised figures</i> .....	: r
Angka sementara/ <i>Preliminary figures</i> .....	: x
Angka sangat sementara/ <i>Very preliminary figures</i> .....	: xx
Angka sangat sangat sementara/ <i>Very very preliminary figures</i> .....	: Pringgarata

### 2. SATUAN/UNITS

barel/ <i>barrel</i> .....	: 158,99 liter/ <i>litres</i> = 1/6,2898 m <sup>3</sup>
hektar (ha)/ <i>hectare (ha)</i> .....	: 10 000 m <sup>2</sup>
kilometer (km)/ <i>kilometres (km)</i> .....	: 1 000 meter/ <i>meters (m)</i>
knot/ <i>knot</i> .....	: 1,8523 km/jam ( <i>km/hour</i> )
kuintal/ <i>quintal</i> .....	: 100 kg
KWh .....	: 1 000 Watt <i>hour</i>
MWh .....	: 1 000 KWh
liter (untuk beras)/ <i>litre (for rice)</i> .....	: 0,80 kg
MMSCF .....	: 1/35,3 m <sup>3</sup>
metrik ton (m.ton)/ <i>metric ton (m. ton)</i> .....	: 0,98421 long ton = 1 000 kg
ons/ <i>ounce</i> .....	: 28,31 gram/ <i>grams</i>
ton .....	: 1 000 kg

Satuan lain: buah, dus, butir, helai/lembar, kaleng, batang, pulsa, ton kilometer (ton-km), jam, menit, persen (%).

*Other units: unit, pack, pieces, sheet, tin, pulse, ton-kilometres(ton-km), hour, minute, percent (%).*

Perbedaan angka di belakang koma disebabkan oleh pembulatan angka.  
*The difference in decimal numbers is caused by rounding.*



## DAFTAR SINGKATAN/LIST OF ABBREVIATION

SI	: Stasiun Iklim/ <i>Climate Station</i>
SMPK	: Stasiun Meterologi Pertanian Khusus/ <i>Special Agricultural Meteorological Station</i>
t.t	: Tempat tidur/ <i>Bed</i>
BCG	: Bacillus Calmette Guerin
DPT	: Difteri, Pertusis, Tetanus/ <i>Diphtheria, Tetanus, and Pertussis</i>
TT	: Tetanus Toxoid
IOT	: Industri Obat Tradisional/ <i>Traditional Medicine Industry</i>
IKOT	: Industri Kecil Obat Tradisional/ <i>Traditional Medicine Small Industry</i>
Alkes	: Alat kesehatan/ <i>Health Kits</i>
PKRT	: Perbekalan Kesehatan Rumah tangga/ <i>Household Health Logistics</i>
Kompl	: Komplemen/ <i>Complement</i>
IRTP	: Industri Pangan Produksi Rumah Tangga/ <i>Foods Home Industry</i>
PBF	: Pedagang Besar Farmasi/ <i>Pharmacy Whole-seller</i>
GFK	: Gudang Farmasi Kab/Kota/Regency/ <i>Municipality Pharmacy Warehouse</i>
RB	: Rumah Bersalin/ <i>Delivery House</i>
Pustu	: Puskesmas pembantu/ <i>Auxiliary Public Health Center</i>
BP	: Balai Pengobatan/ <i>Polyclinic</i>
TPS	: Tempat Pembuangan Sampah Sementara / <i>landfill</i>
Jamkesmas	: Jaminan kesehatan masyarakat miskin/ <i>Poor public health insurance</i>
PJKMU	: Program Jaminan Kesehatan Masyarakat Umum/ <i>General Public Health Insurance Program</i>
SIUP	: Surat Ijin Usaha Perdagangan/ <i>Trading Permission Letter</i>
TDP	: Tanda Daftar Perusahaan/ <i>Company Registration Identity</i>
API	: Angka Pengenal Importir/ <i>Importer's Identity Number</i>



## BAB I

# **GEOGRAFI DAN IKLIM** *GEOGRAPHY AND CLIMATE*

*Keterangan Gambar :  
Peta Kabupaten Lombok Tengah*







## PENJELASAN TEKNIS

1. Pada Bab ini akan dibahas mengenai keadaan daerah dari kecamatan yang ada Lombok Tengah. Kecamatan adalah bagian wilayah dari pembagian wilayah Kabupaten/Kota. Kabupaten Lombok Tengah terbagi menjadi 12 Kecamatan dan setiap kecamatan akan terbagi lagi menjadi beberapa desa.
2. Dari segi letak geografis, Kabupaten Lombok Tengah diapit oleh dua kabupaten lain yakni Kabupaten Lombok Barat di sebelah barat dan utara serta Kabupaten Lombok Timur di sebelah timur dan utara, sedangkan di bagian selatan berbatasan dengan Samudra Indonesia. Untuk kecamatan mempunyai batas-batas tersendiri. ada kecamatan yang berbatasan dengan kecamatan lainnya dan ada juga dengan kabupaten lain.
3. Pada tahun 2022, terjadi pemekaran desa di beberapa kecamatan yang ada di Kabupaten Lombok Tengah. terdapat 15 desa mekar, sehingga jumlah Desa/Kelurahan menjadi 154 Desa/Kelurahan. Data desa yang mengalami pemekaran masih tergabung dengan desa induk.

## TECHNICAL NOTES

1. *In this chapter, we will discuss the regional situation of the sub-districts in Central Lombok. Subdistricts are part of the regency/ municipality. Central Lombok Regency is divided into 12 sub-districts and each sub-district will be subdivided into several villages.*
2. *Based on geographical location, Lombok Tengah Regency bordered by two other districts, Lombok Barat Regency in the west and north as well as Lombok Timur Regency in the east and north, while in the south bordered by the Indonesian Ocean.*
3. *In 2022, there will be village expansion in several sub-districts in Central Lombok Regency. There are 15 Mekar Villages, bringing the number of Villages/Kelurahan to 154 Villages/Kelurahan. Data on villages that have experienced expansion are still incorporated with the parent village.*

## ULASAN

Secara geografis, Kecamatan Pringgarata terletak di bagian Barat Laut dari wilayah Kabupaten Lombok Tengah dengan luas wilayah sekitar 5.278 ha atau sekitar 4,37 % dari luas Kabupaten Lombok Tengah dan berada di urutan ke-11 dari 12 kecamatan dan terbagi menjadi 11 desa.

Struktur tanah yang tergolong cukup subur menyebabkan aktivitas kegiatan ekonomi masyarakat di Kecamatan Pringgarata masih dominan pada kegiatan di sektor pertanian.

Batas-batas wilayah Kecamatan Pringgarata adalah sebagai berikut :

Sebelah Utara :  
Kabupaten Lombok Barat  
Sebelah Timur :  
Kecamatan Batukliang  
Sebelah Selatan :  
Kecamatan Jonggat  
Sebelah Barat :  
Kabupaten Lombok Barat

Selain struktur tanah, kelangsungan pertumbuhan dan perkembangan makhluk hidup juga dipengaruhi oleh keadaan iklim, yang selanjutnya dapat mempengaruhi aktivitas perekonomian masyarakat. Salah satunya yang paling terpengaruh adalah aktivitas di sektor pertanian.

Kondisi iklim di sebagian besar desa Pringgarata tidak jauh berbeda dengan kondisi iklim wilayah kecamatan lain yang secara umum memiliki dua musim, yaitu musim kemarau dan musim hujan.

## DESCRIPTION

*Geographically, Pringgarata District is located in the Northwest part of the Central Lombok Regency area with an area of about 5,278 ha or about 4.37% of the area of Central Lombok Regency and is in the 11th order of 12 sub-districts and is divided into 11 villages.*

*The structure of the soil which is quite fertile causes the economic activity of the community in Pringgarata District to still be dominant in activities in the agricultural sector.*

*The boundaries of Pringgarata District are as follows:*

*North : West Lombok Regency  
East : Coughliang District  
South : Jonggat District  
West : West Lombok Regency*

*In addition to the structure of the soil, the continuity of growth and development of living beings is also influenced by climatic conditions, which can further affect the economic activity of the people. One of the most affected is activity in the agricultural sector.*

*The climatic conditions in most pringgarata villages are not much different from the climatic conditions of other sub-districts which generally have two seasons, namely the dry season and the rainy season.*





**Gambar** 1.2  
**Figures**

**Jarak ke Ibukota Kecamatan Menurut Desa/Kelurahan di Kecamatan Pringgarata (km), 2023**  
*Distance to the Subdistrict Capital by Village/Kelurahan in Pringgarata Subdistrict (km), 2023*

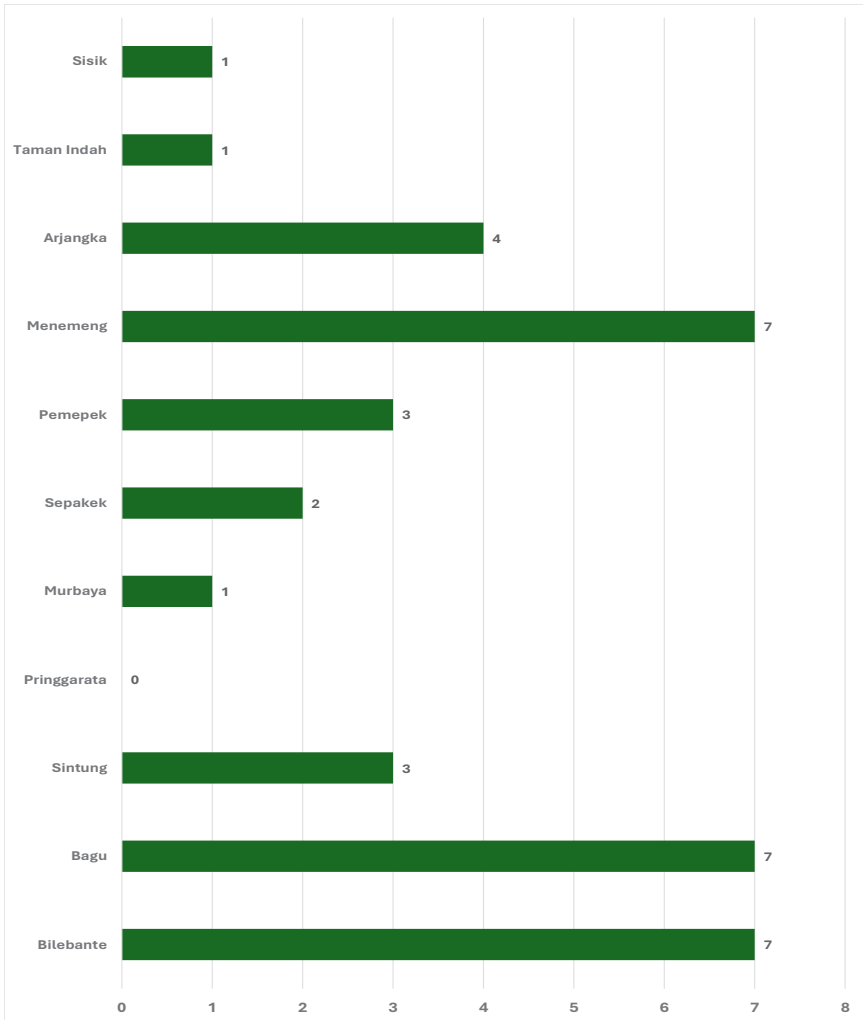

Sumber/Source : Badan Pusat Statistik Kabupaten Lombok Tengah / BPS-Statistics of Lombok Tengah Regency



## 1.1 KEADAAN GEOGRAFI GEOGRAPHY CONDITION

**Tabel 1.1.1 Luas Daerah Menurut Desa/Kelurahan di Kecamatan Pringgarata, 2023**  
**Table Total Area by Villages/Kelurahan in Pringgarata Subdistrict, 2023**

Desa/Kelurahan <i>Village/Kelurahan</i>	Luas <i>Total Area</i> (km <sup>2</sup> /sq.km)	Persentase terhadap Luas <i>Percentage to Subdistrict Area</i>
(1)	(2)	(3)
Bilebante	3,11	6,98
Bagu	3,15	7,07
Situng	4,95	11,11
Pringgarata	4,47	10,03
Murbaya	3,26	7,32
Sepakek	4,62	10,37
Pemepek	9,42	21,14
Menemeng	2,69	6,04
Arjangka	2,9	6,51
Taman Indah	2,77	6,22
Sisik	3,21	7,21
<b>Pringgarata</b>	<b>44,55</b>	<b>100,00</b>

Catatan/Note: ...

Sumber/Source: Badan Pusat Statistik Kabupaten Lombok Tengah/ *BPS-Statistics of Lombok Tengah Regency*

**Tabel** 1.1.2  
**Table**

**Jarak ke Ibukota Kecamatan dan Ibukota Kabupaten/Kota Menurut Desa/Kelurahan di Kecamatan Pringgarata (km), 2023**  
***Distance to the Subdistrict Capital and Regency/Municipal Capital by Villages/Kelurahan in Pringgarata Subdistrict (km), 2023***

<b>Desa/Kelurahan Village/Kelurahan</b>	<b>Jarak ke Ibukota Kecamatan Distance to Subdistrict Capital</b>	<b>Jarak ke Ibukota Kabupaten/ Kota Distance to Regency/Municipal Capital</b>
(1)	(2)	(3)
Bilebante	7	17
Bagu	7	15
Sintung	3	21
Pringgarata	0	14
Murbaya	1	15
Sepakek	2	18
Pemepek	3	21
Menemeng	7	13
Arjangka	4	18
Taman Indah	1	19
Sisik	1	16

Catatan/Note: ...

Sumber/Source: Badan Pusat Statistik Kabupaten Lombok Tengah/ BPS-Statistics of Lombok Tengah Regency







## BAB 2

# PEMERINTAHAN

GOVERNMENT

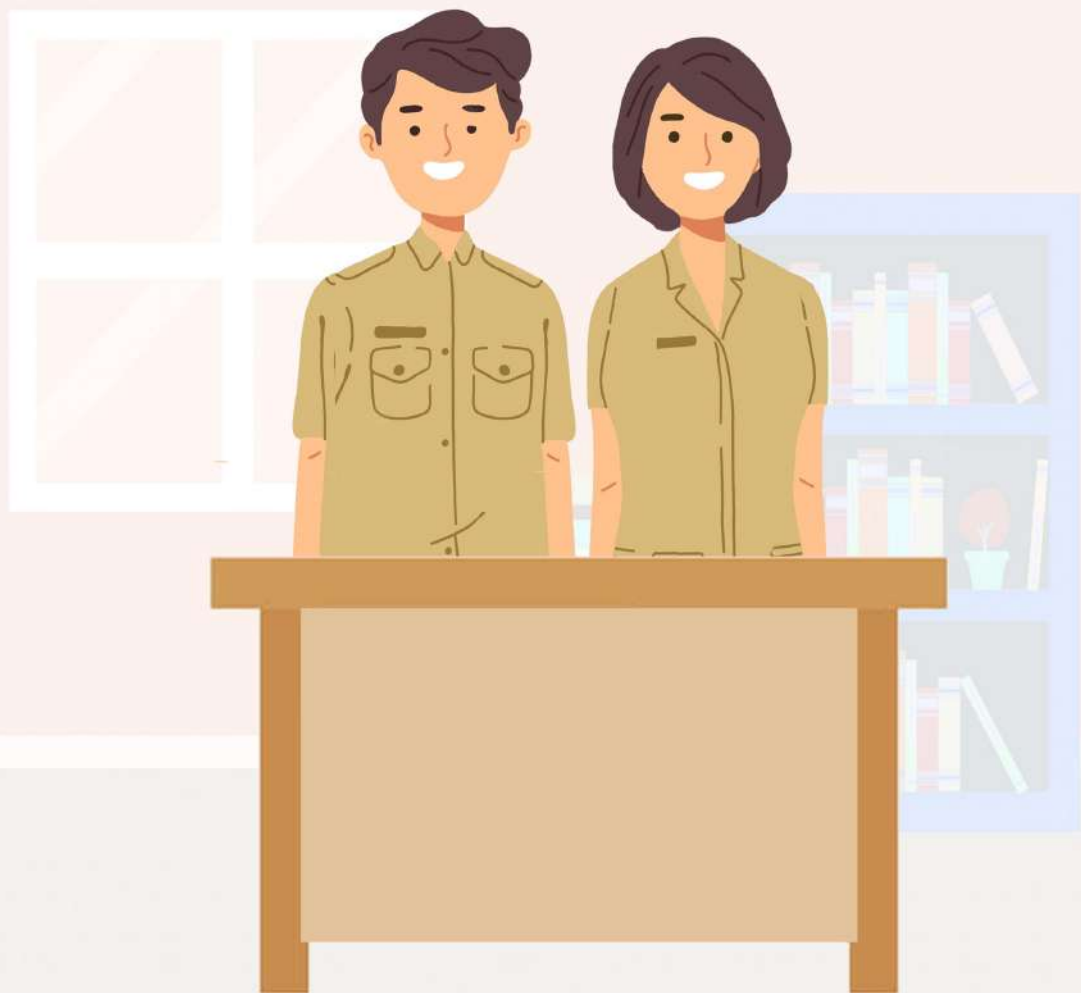



## **PENJELASAN TEKNIS**

1. Setiap area kewilayahan baik kecamatan maupun desa/kelurahan memiliki perangkat yang bertugas untuk bidang tersendiri baik teknis dan pelaksana kewilayan yang dipimpin oleh seorang kepala.
2. Pembagian kewilayahan dari kecamatan dibagi mejadi desa desa/kelurahan dan dari desa/kelurahan terbagi menjadi beberapa satuan lingkungan setempat berupa dusun, lingkungan, rukun warga, dan rukun tetangga.

## **TECHNICAL NOTES**

1. *Each regional area, both sub-districts and villages/kelurahan, has a device that is in charge of its own field, both technical and regional implementation, which is led by a head.*
2. *The regional division of the sub-district is divided into villages/kelurahan villages and from villages/kelurahan divided into several local environmental units in the form of hamlets, neighborhoods, community associations, and neighboring neighborhoods.*

## ULASAN

Struktur pemerintahan Kecamatan Pringgarata sama dengan kecamatan lainnya yang telah dilengkapi dengan aparat pemerintahan sampai ke tingkat desa. Pembagian wilayah pemerintahan terbagi menjadi 11 desa.

Sampai dengan saat ini berkat dukungan masyarakat dan kelengkapan aparat pemerintahan kegiatan pembangunan di bidang ekonomi maupun sosial berjalan dengan lancar dan terus berkembang yang didukung oleh prasarana dan sarana yang memadai.

Disamping itu harapan untuk meningkatkan mutu pelayanan aparat pemerintah terhadap masyarakat terus diupayakan semaksimal mungkin mengingat semakin lengkapnya sarana penunjang pelayanan.

Untuk meningkatkan dan memberdayakan aparat pemerintahan khususnya ditingkat desa telah ditempuh dengan mengikutsertakan aparat desa pada berbagai pendidikan dan pelatihan baik yang dilakukan oleh dinas/instansi pemerintah maupun lembaga non pemerintah (LSM, swasta).

## DESCRIPTION

*The government structure of Pringgarata District is the same as other sub-districts that have been equipped with government officials up to the village level. The division of the governing area is divided into 11 villages.*

*Until now, thanks to the support of the community and the completeness of government officials, development activities in the economic and social fields are running smoothly and continue to develop, which is supported by adequate infrastructure and facilities.*

*In addition, the hope of improving the quality of service of government officials to the community continues to be pursued as much as possible considering the increasingly complete facilities to support services.*

*To improve and empower government officials, especially at the village level, it has been taken by involving village officials in various education and training both carried out by government agencies /agencies and non-governmental institutions (NGOs, private sector).*

**Gambar** 2.1  
**Figures**

**Jumlah Pegawai Negeri Sipil Pemerintah Daerah dan PPPK Kecamatan Pringgarata Menurut Golongan/ruang, 2023**  
***Number of Civil Servants of Pringgarata District Government by Class Level, 2023***

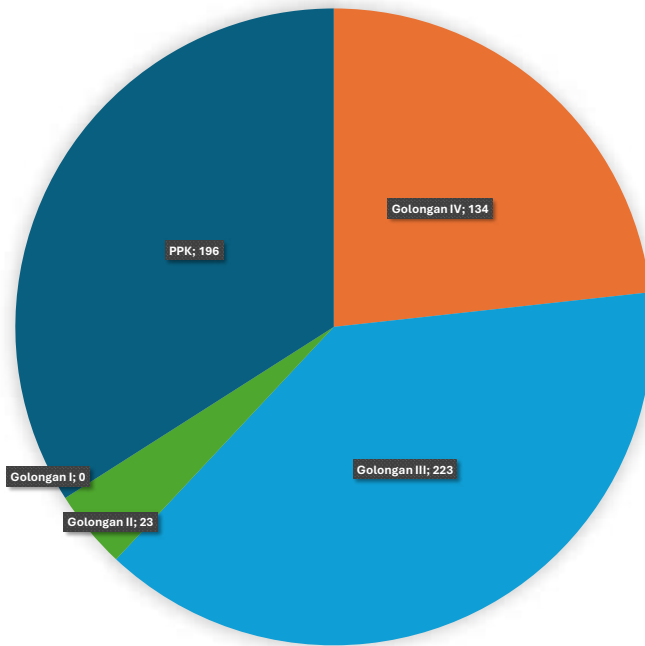

Sumber/Source : Badan Kepegawaian, Pendidikan dan Pelatihan Kabupaten Lombok Tengah/Departement Of personnel, Training and Education of Lombok Tengah Regency





## 2.1 SUMBER DAYA MANUSIA HUMAN RESOURCES

**Tabel 2.1.1** Jumlah Pegawai Negeri Sipil Pemerintah Daerah dan PPPK Kecamatan Pringgarata Menurut Pangkat, Golongan, Ruang, 2023  
*Number of Civil Servants of Pringgarata District Government by Hierarchy Level, 2023*

Pangkat <i>Educational Level</i>	Golongan <i>Male</i>	Jumlah <i>Total</i>
(1)	(2)	(3)
<i>Pembina Utama</i>	(IV/e)	0
<i>Pembina Utama Madya</i>	(IV/d)	0
<i>Pembina Utama Muda</i>	(IV/c)	3
<i>Pembina Tk. 1</i>	(IV/b)	80
<i>Pembina</i>	(IV/a)	51
<i>Penata Tk. 1</i>	(III/d)	57
<i>Penata</i>	(III/c)	45
<i>Penata Muda Tk. 1</i>	(III/b)	97
<i>Penata Muda</i>	(III/a)	24
<i>Pengatur Tk. 1</i>	(II/d)	7
<i>Pengatur</i>	(II/c)	15
<i>Pengatur Muda Tk. 1</i>	(II/b)	0
<i>Pengatur Muda</i>	(II/a)	1
<i>Juru Tk. 1</i>	(I/d)	0
<i>Juru</i>	(I/c)	0
<i>Juru Muda Tk. 1</i>	(I/b)	0
<i>Juru Muda</i>	(I/a)	0
<i>PPPK</i>	V	0
	VI	0
	VII	4
	IX	192
	X	0
<b>Jumlah/Total</b>		<b>576</b>

Catatan/Note: ...

Sumber/Source: Badan Kepegawaian, Pendidikan dan Pelatihan Kabupaten Lombok Tengah/Depatemen Of personnel, Training and Education of Lombok Tengah Regency

## 2.1.2

**Jumlah Dusun/Kelurahan Menurut Desa di Kecamatan Pringgarata, 2023**  
***Number of Dusun/Neighborhood by Village in Pringgarata Subdistrict, 2023***

**Tabel**  
**Table**

<b>Desa</b> <b>Village</b>	<b>Jumlah Dusun/Lingkungan</b> <b>Number of Dusun/Neighborhood</b>
(1)	(2)
<b>Bilebante</b>	8
<b>Bagu</b>	12
<b>Situng</b>	11
<b>Pringgarata</b>	15
<b>Murbaya</b>	7
<b>Sepakek</b>	11
<b>Pemepek</b>	16
<b>Menemeng</b>	9
<b>Arjanka</b>	10
<b>Taman Indah</b>	9
<b>Sisik</b>	9
<b>Pringgarata</b>	<b>117</b>

Catatan/Note: ...

Sumber/Source: Dinas PMD Kabupaten Lombok Tengah/Village an Society Empowerment Office of Lombok Tengah Regency

## 2.1.3

**Jumlah Perangkat Desa Berdasarkan Jenis Kelamin Menurut Desa di Kecamatan Pringgarata, 2023**  
**Number of Village Office Employee by Gender and Village in Pringgarata Subdistrict, 2023**

**Tabel**  
**Table**

Desa <i>Village</i>	Jumlah Perangkat Desa <i>Village Office Employee</i>		Jumlah <i>Total</i>
	Laki-Laki <i>Male</i>	Perempuan <i>Female</i>	
(1)	(2)	(3)	(4)
<b>Bilebante</b>	14	1	15
<b>Bagu</b>	19	0	19
<b>Situng</b>	5	2	7
<b>Pringgarata</b>	22	1	23
<b>Murbaya</b>	14	1	15
<b>Sepakek</b>	16	2	18
<b>Pemepek</b>	23	1	24
<b>Menemeng</b>	16	0	16
<b>Arjangka</b>	15	2	17
<b>Taman Indah</b>	16	1	17
<b>Sisik</b>	16	1	17
<b>Pringgarata</b>	<b>176</b>	<b>12</b>	<b>188</b>

Catatan/Note: ...

Sumber/Source: Dinas PMD Kabupaten Lombok Tengah/Village an Society Empowerment Office of Lombok Tengah Regency

## 2.1.4

**Staus Indeks Desa Membangun Menurut Desa di  
Kecamatan Pringgarata, 2023**  
*Village Development Index by Village in Pringgarata  
Subdistrict, 2023*

**Tabel**  
**Table**

Desa Village	Indeks Komposit			IDM	Status IDM
	IKS	IKE	IKL		
(1)	(2)	(3)			(4)
<b>Bilebante</b>	0,9029	0,6833	0,9333	0,8398	Mandiri
<b>Bagu</b>	0,8743	0,7333	0,8	0,8025	Maju
<b>Situng</b>	0,8857	0,75	0,9333	0,8563	Mandiri
<b>Pringgarata</b>	0,9314	0,8667	0,9333	0,9105	Mandiri
<b>Murbaya</b>	0,8286	0,5167	0,8667	0,7373	Maju
<b>Sepakek</b>	0,9486	0,6667	0,9333	0,8495	Mandiri
<b>Pemepek</b>	0,8971	0,6667	1	0,8546	Mandiri
<b>Menemeng</b>	0,88	0,6	0,6667	0,7156	Maju
<b>Arjangka</b>	0,8914	0,75	0,8	0,8138	Maju
<b>Taman Indah</b>	0,8229	0,7167	0,8	0,7798	Maju
<b>Sisik</b>	0,9257	0,6667	0,6	0,7308	Maju

Catatan/Note: ...

Sumber/Source: Dinas PMD Kabupaten Lombok Tengah/Village an Society Empowerment Office of Lombok Tengah Regency





BAB 3

# KEPENDUDUKAN POPULATION







## PENJELASAN TEKNIS

1. Sumber utama data kependudukan adalah sensus penduduk yang dilaksanakan setiap sepuluh tahun sekali. Sensus penduduk telah dilaksanakan sebanyak tujuh kali sejak Indonesia merdeka, yaitu tahun 1961, 1971, 1980, 1990, 2000, 2010 dan 2020. Di dalam sensus penduduk, pencacahan dilakukan terhadap seluruh penduduk yang berdomisili di wilayah teritorial Indonesia termasuk warga negara asing kecuali anggota korps diplomatik negara sahabat beserta keluarganya. Metode pengumpulan data dalam sensus dilakukan dengan wawancara antara petugas sensus dengan responden dan juga melalui e-census. Pencatatan penduduk menggunakan konsep usual residence, yaitu konsep di mana penduduk biasa bertempat tinggal. Bagi penduduk yang bertempat tinggal tetap dicacah di mana mereka biasa tinggal, sedangkan untuk penduduk yang tidak bertempat tinggal tetap dicacah di tempat di mana mereka ditemukan petugas sensus pada malam 'Hari Sensus'. Termasuk penduduk yang tidak bertempat tinggal tetap adalah tuna wisma, awak kapal berbendera Indonesia, penghuni perahu/rumah apung, masyarakat terpencil/terasing,

## TECHNICAL NOTES

1. *The main source of demographic data is population census, which is conducted every ten years. Population Census has been conducted seven times since Indonesia's independence: 1961, 1971, 1980, 1990, 2000, 2010 and 2020. The population census enumerates all residents who domicile in the entire territory of Indonesia including foreign citizens except the diplomatic corps members and their families. The method of data collection in a population census involves interviewing respondents and conducting e-census. Enumeration of the population uses the concept of "usual residence", which is the concept of "places where people usually live". De jure was applied to the permanent residents, while de facto was applied to non-permanent residents. The permanent residents were enumerated in place where they normally live, the non-permanent residents were enumerated where they were found by the enumerators, on the night of 'Census Date'. The non permanent residents include homeless people, ship crew, boat people, remote area community, and internally displaced persons. Those who had permanent residence and had been travelling away from their home for six months or more were not*

dan pengungsi. Bagi mereka yang mempunyai tempat tinggal tetap dan sedang bepergian ke luar wilayah lebih dari enam bulan, tidak dicacah di tempat tinggalnya, tetapi dicacah di tempat tujuannya. Untuk tahun yang tidak dilaksanakan sensus penduduk, data kependudukan diperoleh dari hasil proyeksi penduduk. Proyeksi penduduk merupakan suatu perhitungan ilmiah yang didasarkan pada asumsi dari komponen-komponen perubahan penduduk, yaitu kelahiran, kematian, dan migrasi. **Penduduk Indonesia** adalah semua orang yang berdomisili di wilayah teritorial Indonesia selama 6 bulan atau lebih dan atau mereka yang berdomisili kurang dari 6 bulan tetapi bertujuan menetap.

2. **Laju pertumbuhan penduduk** adalah angka yang menunjukkan persentase penambahan penduduk dalam jangka waktu tertentu.
3. **Kepadatan penduduk** adalah rasio banyaknya penduduk per kilometer persegi.
4. **Rasio jenis kelamin** adalah perbandingan antara penduduk laki-laki dan penduduk perempuan pada suatu wilayah dan waktu tertentu. Biasanya dinyatakan dengan banyaknya penduduk laki-laki untuk 100 penduduk perempuan.

*enumerated in their permanent place, but in the place where they were during the census. For the periods where the population census is not conducted, population projection is done to estimate population during those years. The population projection is an estimate based on the demographic components, such as birth, death, and migration.*

2. **The population of Indonesia** are all residents of the entire territory of Indonesia who have stayed for six months or longer, and those who intended to stay more than six months even though their length of stay is less than six months.
3. **The growth rate of population** is the number that show percentage of population growth within a specified period.
4. **Population density** is ratio of population per square kilometer.
5. **Sex ratio is the ratio** of males population to females population in a given area and time, usually expressed as the number of males for every 100 females.

## ULASAN

Penduduk di Kecamatan Pringgarata pada Tahun 2023 sejumlah 80.345 jiwa dengan proporsi 39.930 jiwa laki-laki dan Perempuan 40.415 jiwa. Distribusi penduduk di Kecamatan Pringgarata dilihat berdasarkan desa terlihat jumlah penduduk terbesar ada di Desa Pringgarata dengan jumlah penduduk 11.236 jiwa atau sebesar 13,98%, sedangkan jumlah penduduk terendah ada di Desa 4,94% atau sejumlah 3.970 jiwa. Berdasarkan kewilayahan, kepadatan penduduk dilihat bagaimana jumlah penduduk dibandingkan dengan luas wilayah, dimana kepadatan penduduk tertinggi di Kecamatan Pringgarata adalah Desa Menemeng dengan kepadatan penduduk 2.791 jiwa/km<sup>2</sup>, sedangkan kepadatan penduduk terendah adalah Desa Pemepek dengan kepadatan penduduk 949 jiwa/km<sup>2</sup>.

## DESCRIPTION

*The population in Pringgarata Subdistrict in 2023 is 80,345 people with a proportion of 39,930 males and 40,415 females. The distribution of population in Pringgarata Subdistrict is seen by village, the largest population is in Pringgarata Village with a population of 11,236 people or 13.98%, while the lowest population is in the village of 4.94% or a total of 3,970 people. Based on region, population density is seen how the number of population compares to the area of the area, where the highest population density in Pringgarata Subdistrict is Menemeng Village with a population density of 2,791 people/km<sup>2</sup>, while the lowest population density is Pemepek Village with a population density of 949 people/km<sup>2</sup>.*



**Gambar 3.1**  
**Figures**

**Distribusi Persentase Penduduk Menurut Desa/Kelurahan di Kecamatan Pringgarata, 2023**  
**Percentage Distribution of Population by Villages/ Kelurahan in Pringgarata Subdistrict, 2023**

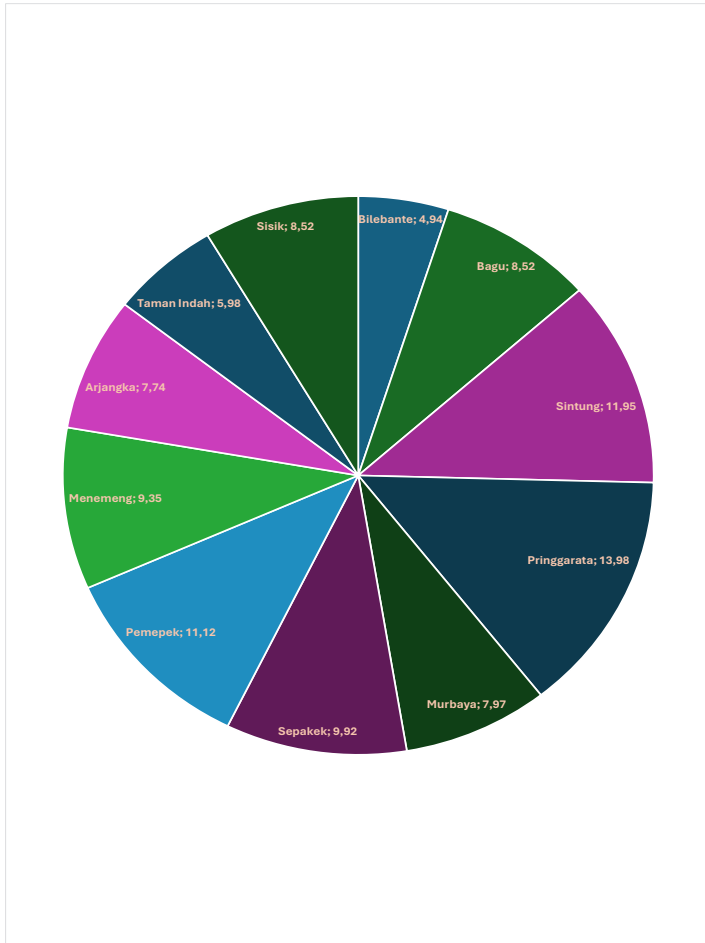

Sumber/Source : Dinas Kependudukan dan Catatn Sipil Kabupaten Lombok Tengah/ Population and civil registration Office of Lombok Tengah Regency



**Gambar** 3.2  
**Figures**

**Kepadatan Penduduk Menurut Desa/Kelurahan di  
Kecamatan Pringgarata, 2023**  
*Population Density by Villages/Kelurahan in Pringgarata  
Subdistrict, 2023*

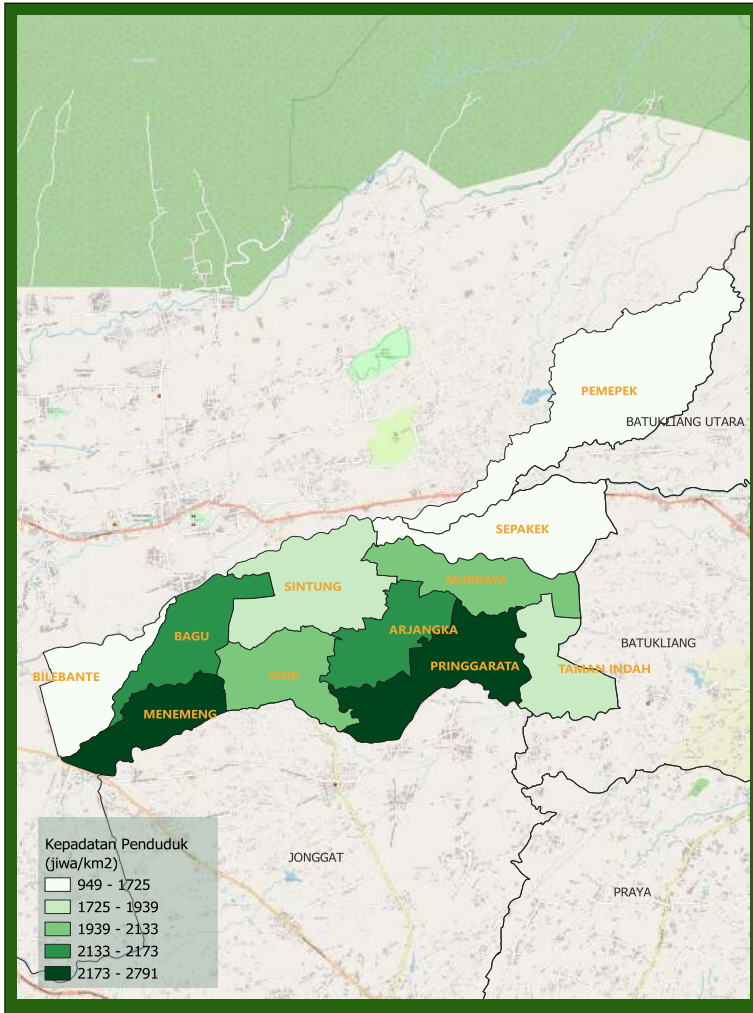

Sumber/Source : Dinas Kependudukan dan Catatan Sipil Kabupaten Lombok Tengah/ *Population and civil registration Office of Lombok Tengah Regency*





**Tabel 3.1**  
**Table**

**Penduduk, Distribusi Persentase Penduduk, Kepadatan Penduduk, Rasio Jenis Kelamin Penduduk Menurut Desa/ Kelurahan di Kecamatan Pringgarata, 2023**  
*Population, Percentage Distribution of Population, Population Density, and Population Sex Ratio by Villages/ Kelurahan in Pringgarata Subdistrict, 2023*

Desa/Kelurahan <i>Village/Kelurahan</i>	Penduduk/ <i>Population</i>		
	Laki-Laki/ <i>Male</i>	Perempuan/ <i>Female</i>	Jumlah/ <i>Total</i>
(1)	(2)	(3)	(4)
Bilebante	1.967	2.003	3.970
Bagu	3.356	3.488	6.844
Sintung	4.786	4.814	9.600
Pringgarata	5.554	5.682	11.236
Murbaya	3.166	3.241	6.407
Sepakek	3.936	4.034	7.970
Pemepek	4.471	4.464	8.935
Menemeng	3.791	3.718	7.509
Arjangka	3.102	3.119	6.221
Taman Indah	2.382	2.425	4.807
Sisik	3.419	3.427	6.846
<b>Pringgarata</b>	<b>39.930</b>	<b>40.415</b>	<b>80.345</b>

Lanjutan Tabel/*Continued Table 3.1*

<b>Desa/Kelurahan Village/Kelurahan</b>	<b>Persentase Penduduk Percentage of Total Population</b>	<b>Kepadatan Penduduk (per Km<sup>2</sup>) Population Density per sq.km</b>	<b>Rasio Jenis Kelamin Penduduk Population Sex Ratio</b>
(1)	(5)	(6)	(7)
Bilebante	4,94	1.277	98
Bagu	8,52	2.173	96
Sintung	11,95	1.939	99
Pringgarata	13,98	2.514	98
Murbaya	7,97	1.965	98
Sepakek	9,92	1.725	98
Pemepek	11,12	949	100
Menemeng	9,35	2.791	102
Arjangka	7,74	2.145	99
Taman Indah	5,98	1.735	98
Sisik	8,52	2.133	100
<b>Pringgarata</b>	<b>100,00</b>	<b>1.803</b>	<b>99</b>

Catatan/Note: Desa Kondisi Januari-Juni 2022

Sumber/Source: Dinas Kependudukan dan Catatn Sipil Kabupaten Lombok Tengah/ *Population and civil registration Office of Lombok Tengah Regency*

**Tabel 3.2**  
**Table**

**Jumlah Penduduk Berdasarkan Kelompok Umur, Jenis Kelamin, dan Desa/Kelurahan di Kecamatan Pringgarata, 2023**  
**Numbers of Population by Age Group, Gender, and Villages/ Kelurahan in Pringgarata Subdistrict, 2023**

Kelompok Umur Age Group	Bilebante			Bagu		
	Laki-Laki Male	Perempuan Female	Total Total	Laki-Laki Male	Perempuan Female	Total Total
(1)	(2)	(3)	(4)	(5)	(6)	(7)
0 - 4	145	145	290	270	257	527
5 - 9	177	177	354	348	347	695
10 - 14	204	191	395	294	304	598
15 - 19	128	125	253	174	208	382
20 - 24	153	140	293	260	262	522
25 - 29	150	126	276	220	254	474
30 - 34	140	144	284	266	268	534
35 - 39	148	197	345	304	327	631
40 - 44	160	170	330	295	297	592
45 - 49	157	162	319	243	237	480
50 - 54	131	104	235	192	182	374
55 - 59	85	97	182	158	157	315
60 - 64	70	82	152	126	136	262
≥ 65	119	143	262	206	252	458

Lanjutan Tabel/*Continued Table 3.2*

Kelompok Umur <i>Age Group</i>	Situng			Pringgarata		
	Laki-Laki <i>Male</i>	Perempuan <i>Female</i>	Total <i>Total</i>	Laki-Laki <i>Male</i>	Perempuan <i>Female</i>	Total <i>Total</i>
(1)	(2)	(3)	(4)	(5)	(6)	(7)
0 - 4	371	395	766	397	390	787
5 - 9	486	397	883	584	530	1.114
10 - 14	513	416	929	659	579	1.238
15 -19	253	271	524	338	340	678
20 - 24	353	384	737	399	412	811
25 - 29	315	317	632	364	378	742
30 - 34	395	391	786	436	488	924
35 - 39	447	424	871	446	499	945
40 - 44	383	443	826	449	481	930
45 - 49	321	322	643	374	374	748
50 - 54	268	284	552	331	309	640
55 - 59	220	234	454	209	281	490
60 - 64	169	197	366	185	184	369
≥ 65	292	339	631	383	437	820

Lanjutan Tabel/*Continued Table 3.2*

Kelompok Umur <i>Age Group</i>	Murbaya			Sepakek		
	Laki-Laki <i>Male</i>	Perempuan <i>Female</i>	Total <i>Total</i>	Laki-Laki <i>Male</i>	Perempuan <i>Female</i>	Total <i>Total</i>
(1)	(2)	(3)	(4)	(5)	(6)	(7)
0 - 4	236	248	484	336	284	620
5 - 9	325	321	646	405	401	806
10 - 14	312	279	591	386	362	748
15 -19	173	188	361	256	227	483
20 - 24	239	255	494	313	321	634
25 - 29	215	236	451	282	273	555
30 - 34	246	264	510	309	314	623
35 - 39	329	302	631	292	383	675
40 - 44	263	273	536	325	331	656
45 - 49	263	224	487	281	271	552
50 - 54	170	174	344	209	224	433
55 - 59	128	156	284	166	170	336
60 - 64	88	112	200	115	163	278
≥ 65	179	209	388	261	310	571

Lanjutan Tabel/*Continued Table 3.2*

Kelompok Umur <i>Age Group</i>	Pemepek			Menemeng		
	Laki-Laki <i>Male</i>	Perempuan <i>Female</i>	Total <i>Total</i>	Laki-Laki <i>Male</i>	Perempuan <i>Female</i>	Total <i>Total</i>
(1)	(2)	(3)	(4)	(5)	(6)	(7)
0 - 4	303	305	608	289	309	598
5 - 9	463	420	883	390	357	747
10 - 14	437	423	860	387	332	719
15 - 19	278	266	544	204	202	406
20 - 24	369	348	717	280	289	569
25 - 29	377	332	709	310	268	578
30 - 34	336	365	701	316	326	642
35 - 39	402	413	815	384	359	743
40 - 44	358	406	764	298	320	618
45 - 49	325	268	593	253	235	488
50 - 54	240	234	474	202	209	411
55 - 59	177	192	369	145	172	317
60 - 64	144	182	326	124	117	241
≥ 65	262	310	572	209	223	432

Lanjutan Tabel/*Continued Table 3.2*

Kelompok Umur <i>Age Group</i>	Arjanga			Taman Indah		
	Laki-Laki <i>Male</i>	Perempuan <i>Female</i>	Total <i>Total</i>	Laki-Laki <i>Male</i>	Perempuan <i>Female</i>	Total <i>Total</i>
(1)	(2)	(3)	(4)	(5)	(6)	(7)
0 - 4	224	249	473	177	183	360
5 - 9	331	329	660	242	232	474
10 - 14	337	321	658	265	257	522
15 - 19	191	182	373	128	128	256
20 - 24	280	260	540	198	194	392
25 - 29	224	249	473	161	158	319
30 - 34	241	243	484	160	173	333
35 - 39	251	281	532	173	193	366
40 - 44	249	282	531	209	256	465
45 - 49	261	211	472	204	173	377
50 - 54	182	152	334	149	121	270
55 - 59	103	119	222	77	101	178
60 - 64	92	97	189	109	100	209
≥ 65	136	144	280	130	156	286

Lanjutan Tabel/*Continued Table* 3.2

Kelompok Umur <i>Age Group</i>	Laki-Laki <i>Male</i>	Sisik	
		Perempuan <i>Female</i>	Total <i>Total</i>
(1)	(2)	(3)	(4)
0 - 4	272	260	532
5 - 9	343	349	692
10 - 14	426	338	764
15 -19	199	189	388
20 - 24	254	269	523
25 - 29	228	257	485
30 - 34	295	290	585
35 - 39	286	306	592
40 - 44	295	282	577
45 - 49	220	234	454
50 - 54	187	158	345
55 - 59	135	153	288
60 - 64	92	95	187
≥ 65	187	247	434







## BAB 4

# SOSIAL DAN KESEJAHTERAAN RAKYAT

*Social and Welfare*





## PENJELASAN TEKNIS

1. **Jalur Pendidikan di Indonesia** terdiri atas 1) pendidikan formal, 2) pendidikan nonformal, dan 3) pendidikan informal yang ketiganya dapat saling melengkapi dan memperkaya (Undang-Undang No. 20 Tahun 2013 tentang Sistem Pendidikan Nasional).
2. **Jenjang Pendidikan Formal** terdiri atas pendidikan dasar, pendidikan menengah, dan pendidikan tinggi. Jenis pendidikan yang diajarkan mencakup pendidikan umum, kejuruan, akademik, profesi, vokasi, keagamaan, dan khusus.
  - a. **Pendidikan Dasar** berbentuk Sekolah Dasar (SD) dan Madrasah Ibtidaiyah (MI) atau bentuk lain yang sederajat serta Sekolah Menengah Pertama (SMP) dan Madrasah Tsanawiyah (MTs), atau bentuk lain yang sederajat.
  - b. **Pendidikan Menengah** berbentuk Sekolah Menengah Atas (SMA), Madrasah Aliyah (MA), Sekolah Menengah Kejuruan (SMK), dan Madrasah Aliyah Kejuruan (MAK), atau bentuk lain yang sederajat.
  - c. **Pendidikan Tinggi** merupakan jenjang pendidikan setelah pendidikan menengah yang mencakup program pendidikan diploma, sarjana, magister, spesialis, dan doktor yang diselenggarakan oleh

## TECHNICAL NOTES

1. **The Education System in Indonesia** consists of 1) a formal education, 2) non-formal education, and 3) informal education that all three can be complementary and enriching (Law No. 20 Year 2013 about The National Education System).
2. **The Formal Education Level** consists of primary education, secondary education, and high education. The kind of education that taught consists of general education, vocational, academic, professional, religious, and specific education.
  - a. **The Primary Education** consists of Elementary School and Islamic Elementary School or other equivalent forms and Junior High School and MTs, or other equivalent forms.
  - b. **The Secondary Education** consists of the senior high school, MA, Vocational School, and Vocational Madrasah Aliyah, or other equivalent forms.
  - c. **The High Education** consists of the education level after the secondary education that consists of diplomas, bachelor, master, specialist, and doctoral degrees that are held by the college. The colleges can be academy, polytechnic, high school, institute, or university.  
*nulla facilisi.*

perguruan tinggi. Perguruan tinggi dapat berbentuk akademi, politeknik, sekolah tinggi, institut, atau universitas.

3. **Rumah Sakit** adalah tempat pemeriksaan dan perawatan kesehatan, biasanya berada di bawah pengawasan dokter/tenaga medis, yang melayani penderita yang sakit untuk berobat rawat jalan atau rawat inap.
  4. **Rumah Sakit Bersalin** adalah rumah sakit khusus untuk persalinan, dilengkapi pelayanan spesialis pemeriksaan kehamilan, persalinan, rawat inap dan rawat jalan ibu dan anak yang berada di bawah pengawasan dokter spesialis kandungan.
  5. **Rumah Bersalin** adalah sarana pelayanan kesehatan dengan izin sebagai rumah bersalin, dilengkapi pelayanan pemeriksaan kehamilan, persalinan serta pemeriksaan ibu dan anak yang berada di bawah pengawasan bidan senior.
  6. **Poliklinik** adalah sarana kesehatan yang dipakai untuk pelayanan berobat jalan, biasanya berada di bawah pengawasan dokter/tenaga medis.
  7. **Puskesmas (Pusat Kesehatan Masyarakat)** adalah unit pelaksana teknis dinas kesehatan kabupaten/ kota yang mempunyai fungsi utama sebagai penyelenggara pelayanan kesehatan tingkat pertama.
3. **Hospital** is a place for health check, usually controlled/supervised by doctors/medical personnel to serve the ill patients to get outpatient or inpatient treatment services.
  4. **Maternity Hospital** is a specialized hospital for childbirth, has specialist inspection service to pregnancy, childbirth, hospitalization and outpatient for mothers and children that is under.
  5. **Maternity House** is health care facility with a license as a maternity house, equipped with prenatal care, childbirth and examination of mothers and children which is under the supervision of a senior midwife.
  6. **Polyclinic** is a health facility in which to get outpatient services, usually under the control of doctor/medical personnel.
  7. **Public Health Center** is technical implementation unit of regency health department that have the primary function as a first-level health care providers.

## ULASAN

Jumlah sekolah di Kecamatan Pringgarata berdasarkan jenjang pendidikan paling banyak adalah sekolah dasar dengan jumlah sekolah pada Tahun 2023 sejumlah 50 sekolah terdiri dari 41 sekolah negeri dan 9 sekolah swasta. Untuk bidang Kesehatan, sarana kesehatan di Kecamatan Pringgarata terdapat 2 puskesmas, 1 poliklinik, 125 posyandu, dan 10 polindes.

Dari keikutsertaan dalam program keluarga berencana, jumlah Pasangan Usia Subur (PUS) di Kecamatan Pringgarata pada Tahun 2023 sejumlah 14.580 dengan 7.931 diantaranya merupakan peserta KB dan 6.649 bukan peserta KB. Usia perkawinan pertama Wanita Usia Subur di Kecamatan Pringgarata dapat dilihat terdapat 7.775 orang yang usia kawin pertama di bawah 20 tahun atau setara dengan 48,07% dari Total WUS berstatus kawin atau pernah kawin 16.175. Dari desa yang ada di Kecamatan Pringgarata, Desa Arjangka, Taman Indah, dan Pemepek menjadi desa dengan persentase WUS usia kawin pertama di bawah 20 tahun tertinggi dengan persentase masing-masing 63,10%, 56,72%, dan 56,41%.

## DESCRIPTION

*The number of schools in Pringgarata Subdistrict based on the level of education is the highest number of elementary schools with a total of 50 schools in 2023 consisting of 41 public schools and 9 private schools. For the health sector, health facilities in Pringgarata Subdistrict have 2 health centers, 1 polyclinic, 125 posyandu, and 10 polindes.*

*From participation in the family planning program, the number of Couples of Childbearing Age (PUS) in Pringgarata Subdistrict in 2023 is 14,580 with 7,931 of them being family planning participants and 6,649 not participating in family planning. The age of first marriage of women of childbearing age in Pringgarata Subdistrict can be seen that there are 7,775 people whose first marriage age is under 20 years old or equivalent to 48.07% of the total WUS with marital status or having been married 16,175. From the villages in Pringgarata Subdistrict, Arjangka, Taman Indah, and Pemepek Villages became the villages with the highest percentage of WUS under 20 years old with percentages of 63.10%, 56.72%, and 56.41%, respectively.*





**Gambar** 4.1  
**Figures**

**Persentase Wanita Usia Subur Yang Kawin Pertama < 20 Tahun berdasarkan Desa di Kecamatan Pringgarata, 2023**  
**Percentage of Women Of Childbearing Age by First Mating Age < 20 Years Old in Pringgarata Subdistrict, 2023**

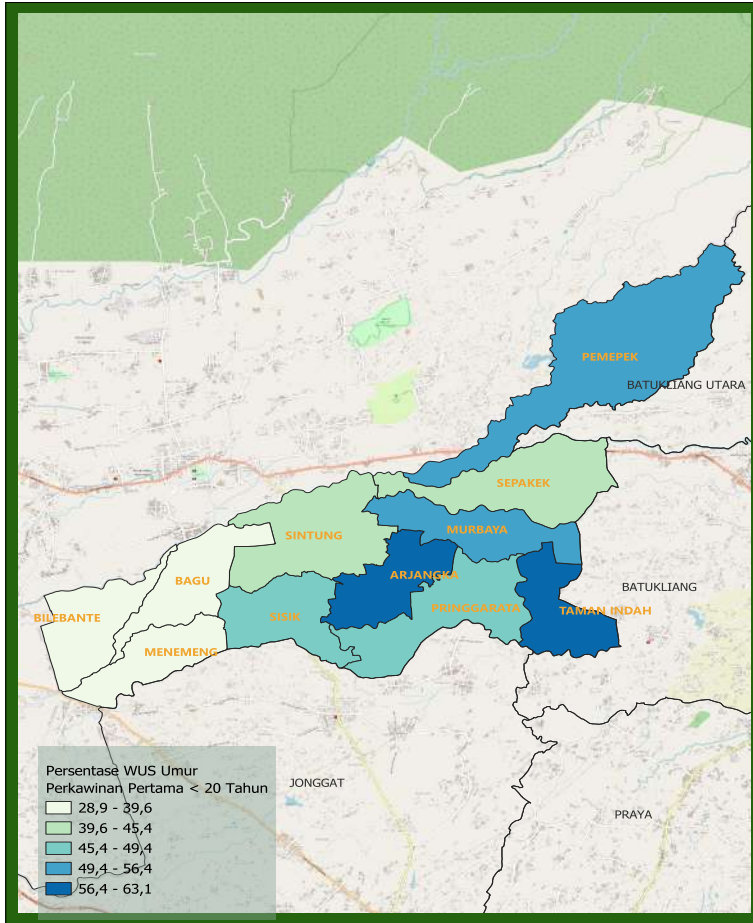

Catatan/Note: <sup>1</sup>Desa pada tabel ini termasuk Unit Permukiman Transmigrasi (UPT) yang masih dibina oleh kementerian terkait/Villages in this table include Transmigration Settlement Unit which is still fostered by the relevant ministries.

Sumber/Source: Pendataan Keluarga, BKKBN/BKKBN



**Gambar 4.2**  
**Figures**

**Rasio Guru dan Murid Berdasarkan Tingkat Pendidikan di Kecamatan Pringgarata Tahun 2022/2023 dan 2023/2024**  
*Teacher Student Ratio by Educational Level in Pringgarata Subdistrict, 2022/2023 and 2023/2024*

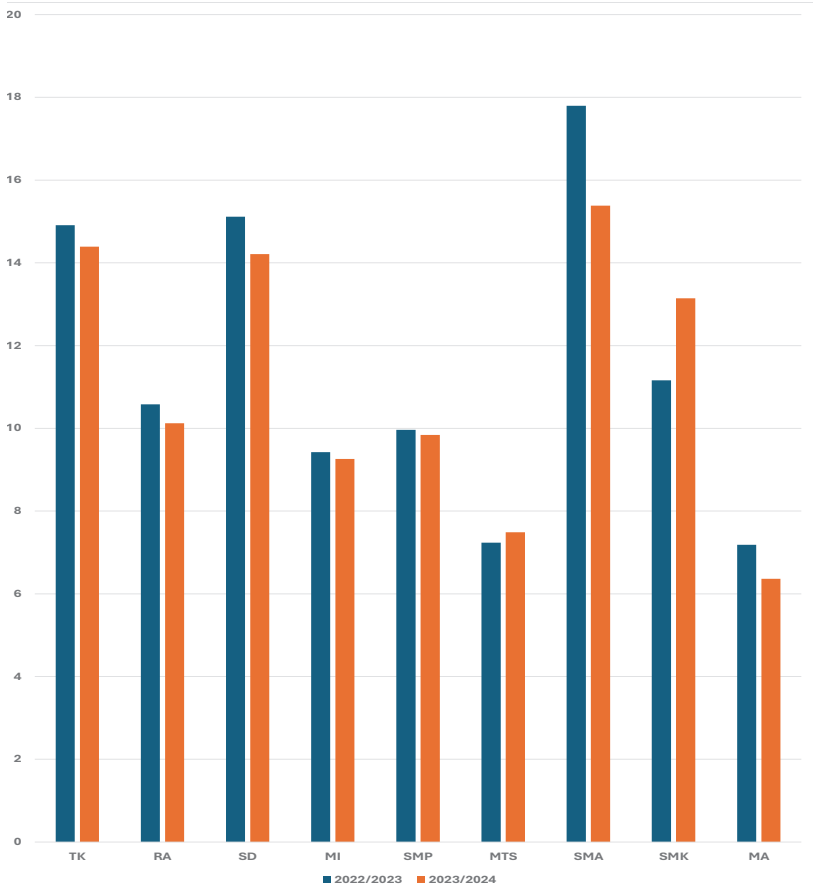

Sumber/Source : <sup>1</sup> Kementerian Pendidikan, Kebudayaan, Riset, dan Teknologi, Sistem Data Pokok Pendidikan, data semester ganjil laporan sampai dengan 30 November 2022/Ministry of Education, Culture, Research, and Technology, Basic Education Data System, odd semester report data up to 30 November 2022  
<sup>2</sup> Kementerian Agama, EMIS, data semester ganjil laporan sampai dengan 9 Februari 2023/ Ministry of Religious Affairs, EMIS, odd semester report data up to 9 February 2023



## 4.1 PENDIDIKAN EDUCATION

**Tabel 4.1.1 Jumlah Sekolah Menurut Tingkat Pendidikan di Kecamatan Pringgarata, 2022/2023 dan 2023/2024**  
**Table 4.1.1 Number of Schools by Educational Level in Pringgarata Subdistrict, 2022/2023 and 2023/2024**

Tingkat Pendidikan Educational Level	Negeri/Public		Swasta/Private		Jumlah/Total	
	2022/2023	2023/2024	2022/2023	2023/2024	2022/2023	2023/2024
(1)	(2)	(3)	(4)	(5)	(6)	(7)
Taman Kanak-Kanak (TK) <sup>1</sup> /Kindergarten <sup>1</sup>	1	1	20	20	21	21
Raudatul Athfal (RA) <sup>2</sup> Raudatul Athfal (RA) <sup>2</sup>	-	-	21	22	21	22
Sekolah Dasar (SD) <sup>1</sup> Elementary Schools <sup>1</sup>	45	41	3	9	48	50
Madrasah Ibtidaiyah (MI) <sup>2</sup> /Madrasah Ibtidaiyah (MI) <sup>2</sup>	-	-	17	17	17	17
Sekolah Menengah Pertama (SMP) <sup>1</sup> /Junior High Schools <sup>1</sup>	4	4	9	11	13	15
Madrasah Tsanawiyah (MTs) <sup>2</sup> /Madrasah Tsanawiyah (MTs) <sup>2</sup>	-	-	22	22	22	22
Sekolah Menengah Atas (SMA) <sup>1</sup> /Senior High Schools <sup>1</sup>	1	1	2	3	3	4
Sekolah Menengah Kejuruan (SMK) <sup>1</sup> Vocational High Schools <sup>1</sup>	1	1	4	4	5	5
Madrasah Aliyah (MA) <sup>2</sup> Madrasah Aliyah (MA) <sup>2</sup>	-	-	17	19	17	19

Catatan/Note: <sup>3</sup> Seluruh Raudatul Athfal (RA) berstatus swasta/All Raudatul Athfal (RA) are private

Sumber/Source: <sup>1</sup> Kementerian Pendidikan, Kebudayaan, Riset, dan Teknologi, Sistem Data Pokok Pendidikan, data semester ganjil laporan sampai dengan 30 November 2022/Ministry of Education, Culture, Research, and Technology, Basic Education Data System, odd semester report data up to 30 November 2022

<sup>2</sup> Kementerian Agama, EMIS, data semester ganjil laporan sampai dengan 9 Februari 2023/Ministry of Religious Affairs, EMIS, odd semester report data up to 9 February 2023

**Tabel** 4.1.2  
**Table**

**Jumlah Guru Menurut Tingkat Pendidikan di Kecamatan Pringgarata, 2022/2023 dan 2023/2024**  
**Number of Teachers by Educational Level in Pringgarata Subdistrict, 2022/2023 and 2023/2024**

Tingkat Pendidikan Educational Level	Negeri/Public		Swasta/Private		Jumlah/Total	
	2022/2023	2023/2024	2022/2023	2023/2024	2022/2023	2023/2024
(1)	(2)	(3)	(4)	(5)	(6)	(7)
Taman Kanak-Kanak (TK) <sup>1</sup> /Kindergarten <sup>1</sup>	4	13	64	59	68	72
Raudatul Athfal (RA) <sup>2</sup> Raudatul Athfal (RA) <sup>2</sup>	-	-	91	97	91	97
Sekolah Dasar (SD) <sup>1,3</sup> Elementary Schools <sup>1,3</sup>	466	408	17	110	483	518
Madrasah Ibtidaiyah (MI) <sup>2</sup> /Madrasah Ibtidaiyah (MI) <sup>2</sup>	-	-	221	225	221	225
Sekolah Menengah Pertama (SMP) <sup>1,3</sup> Junior High Schools <sup>1,3</sup>	83	84	79	106	162	190
Madrasah Tsanawiyah (MTs) <sup>2</sup> /Madrasah Tsanawiyah (MTs) <sup>2</sup>	-	-	406	414	406	414
Sekolah Menengah Atas (SMA) <sup>1,3</sup> /Senior High Schools <sup>1,3</sup>	43	48	16	28	59	76
Sekolah Menengah Kejuruan (SMK) <sup>1,3</sup> Vocational High Schools <sup>1,3</sup>	26	26	55	52	81	78
Madrasah Aliyah (MA) <sup>2</sup> Madrasah Aliyah (MA) <sup>2</sup>	-	-	277	299	277	299

Catatan/Note: <sup>3</sup> Jumlah guru termasuk kepala sekolah dan guru/The total of teachers including headmaster and teacher.

Sumber/Source: <sup>1</sup> Kementerian Pendidikan, Kebudayaan, Riset, dan Teknologi, Sistem Data Pokok Pendidikan, data semester ganjil laporan sampai dengan 30 November 2022/Ministry of Education, Culture, Research, and Technology, Basic Education Data System, odd semester report data up to 30 November 2022

<sup>2</sup> Kementerian Agama, EMIS, data semester ganjil laporan sampai dengan 9 Februari 2023/Ministry of Religious Affairs, EMIS, odd semester report data up to 9 February 2023

**Tabel 4.1.3**  
**Table**

**Jumlah Murid Menurut Tingkat Pendidikan di Kecamatan Pringgarata, 2022/2023 dan 2023/2024**  
**Number of Pupils by Educational Level in Pringgarata Subdistrict, 2022/2023 and 2023/2024**

Tingkat Pendidikan Educational Level	Negeri/Public		Swasta/Private		Jumlah/Total	
	2022/2023	2023/2024	2022/2023	2023/2024	2022/2023	2023/2024
(1)	(2)	(3)	(4)	(5)	(6)	(7)
Taman Kanak-Kanak (TK) <sup>1</sup> /Kindergarten <sup>1</sup>	59	74	955	962	1.014	1.036
Raudatul Athfal (RA) <sup>2</sup> Raudatul Athfal (RA) <sup>2</sup>	-	-	963	982	963	982
Sekolah Dasar (SD) <sup>1</sup> Elementary Schools <sup>1</sup>	7.119	5.735	183	1.626	7.302	7.361
Madrasah Ibtidaiyah (MI) <sup>2</sup> /Madrasah Ibtidaiyah (MI) <sup>2</sup>	-	-	2.083	2.083	2.083	2.083
Sekolah Menengah Pertama (SMP) <sup>1</sup> /Junior High Schools <sup>1</sup>	1.043	1.017	571	853	1.614	1.870
Madrasah Tsanawiyah (MTs) <sup>2</sup> /Madrasah Tsanawiyah (MTs) <sup>2</sup>	-	-	2.937	3.099	2.937	3.099
Sekolah Menengah Atas (SMA) <sup>1</sup> /Senior High Schools <sup>1</sup>	933	983	117	186	1.050	1.169
Sekolah Menengah Kejuruan (SMK) <sup>1</sup> Vocational High Schools <sup>1</sup>	137	161	767	864	904	1.025
Madrasah Aliyah (MA) <sup>2</sup> Madrasah Aliyah (MA) <sup>2</sup>	-	-	1.990	1.903	1.990	1.903

Catatan/Note: ...

Sumber/Source: <sup>1</sup> Kementerian Pendidikan, Kebudayaan, Riset, dan Teknologi, Sistem Data Pokok Pendidikan, data semester ganjil laporan sampai dengan 30 November 2022/Ministry of Education, Culture, Research, and Technology, Basic Education Data System, odd semester report data up to 30 November 2022

<sup>2</sup> Kementerian Agama, EMIS, data semester ganjil laporan sampai dengan 9 Februari 2023/Ministry of Religious Affairs, EMIS, odd semester report data up to 9 February 2023

## 4.2 KESEHATAN HEALTH

**Tabel 4.2.1** Banyaknya Sarana Kesehatan Menurut Jenis Sarana Kesehatan di Kecamatan Pringgarata, 2022-2023  
**Table** *Number of Health Facilities by Type of Health Facilities in Pringgarata Subdistrict, 2022-2023*

Jenis Sarana Kesehatan <i>Type of Health Facilities</i>	2022	2023
(1)	(2)	(3)
Rumah Sakit <i>Hospital</i>	-	-
Rumah Sakit Bersalin <i>Maternity Hospital</i>	-	-
Poliklinik/Balai Pengobatan <i>Polyclinic</i>	-	1
Puskesmas <i>Public Health Center</i>	2	2
Posyandu <i>Integrated Service Post</i>	124	125
Polindes <i>Rural Maternity Home</i>	10	10

Catatan/Note: <sup>1</sup> Desa pada tabel ini termasuk Unit Permukiman Transmigrasi (UPT) yang masih dibina oleh kementerian terkait/  
*Villages in this table include Transmigration Settlement Unit which is still fostered by the relevant ministries.*

Sumber/Source: <sup>2</sup> Dinas Kesehatan Kabupaten Lombok Tengah/*Public Health Office of Lombok Tengah Regency*

<sup>3</sup> ...



### 4.3 KELUARGA FAMILY

**Tabel 4.3.1** Jumlah Pasangan Usia Subur Berdasarkan Kesertaan Ber-KB di Kecamatan Pringgarata, 2023  
*Numbers of Eligible Couples By Family Planning Participant in Pringgarata Subdistrict, 2023*

Kecamatan Subdistrict	Jumlah PUS Eligible Couples	Kesertaan Ber-KB			
		PUS Peserta KB			PUS Bukan Peserta KB
		Modern	Tradisional	Jumlah PUS Peserta KB	
(1)	(2)	(3)	(4)	(5)	(6)
Bilebante	674	390	0	390	284
Bagu	1.157	663	2	665	492
Sintung	1.765	881	0	881	884
Pringgarata	1.933	950	0	950	983
Murbaya	1.129	609	2	611	518
Sepakek	1.339	757	0	757	582
Pemepek	1.643	946	1	947	696
Menemeng	1.366	801	0	801	565
Arjangka	1.429	730	0	730	699
Taman Indah	869	496	0	496	373
Sisik	1.276	702	1	703	573
<b>Pringgarata</b>	<b>14.580</b>	<b>7.925</b>	<b>6</b>	<b>7.931</b>	<b>6.649</b>

Catatan/Note: <sup>1</sup> Desa pada tabel ini termasuk Unit Permukiman Transmigrasi (UPT) yang masih dibina oleh kementerian terkait/  
*Villages in this table include Transmigration Settlement Unit which is still fostered by the relevant ministries.*

Sumber/Source: Pendataan Keluarga, BKKBN/BKKBN

**Tabel**  
**Table** 4.3.2

**Jumlah Wanita Usia Subur (WUS) Berdasarkan Umur Kawin Pertama di Kecamatan Pringgarata, 2023**  
**Number of Women Of Childbearing Age by First Mating Age in Pringgarata Subdistrict, 2023**

Desa/Kelurahan Village/Kelurahan	Jumlah WUS Berstatus Kawin dan Pernah Kawin Numbe of WUS Married and Have Been Married	Umur kawin Pertama First Mating Age	
		< 20 Tahun	≥ 20 Tahun
(1)	(2)	(3)	(4)
Bilebante	724	209	515
Bagu	1.295	513	782
Sintung	1.963	874	1.089
Pringgarata	2.186	1.021	1.165
Murbaya	1.216	631	585
Sepakek	1.489	676	813
Pemepek	1.842	1.039	803
Menemeng	1.509	574	935
Arjangka	1.588	1.002	586
Taman Indah	945	536	409
Sisik	1.418	700	718
<b>Pringgarata</b>	<b>16.175</b>	<b>7.775</b>	<b>8.400</b>

Catatan/Note: <sup>1</sup>Desa pada tabel ini termasuk Unit Permukiman Transmigrasi (UPT) yang masih dibina oleh kementerian terkait/  
Villages in this table include Transmigration Settlement Unit which is still fostered by the relevant ministries.

Sumber/Source: Pendataan Keluarga, BKKBN/BKKBN





# BAB 5 PERTANIAN

Agriculture





## PENJELASAN TEKNIS

1. **Tanaman sayuran semusim** adalah tanaman sumber vitamin, garam mineral dan lain-lain yang dikonsumsi dari bagian tanaman yang berupa daun, bunga, buah, dan umbinya, yang berumur kurang dari satu tahun. **Tanaman buah-buahan semusim** adalah tanaman sumber vitamin, garam mineral, dan lain-lain yang dikonsumsi dari bagian tanaman yang berupa buah, berumur kurang dari satu tahun, tidak berbentuk pohon/rumpun tetapi menjalar dan berbatang lunak.
2. **Tanaman buah-buahan tahunan** adalah tanaman sumber vitamin, garam mineral, dan lain-lain yang dikonsumsi dari bagian tanaman yang berupa buah dan merupakan tanaman tahunan. **Tanaman sayuran tahunan** adalah tanaman sumber vitamin, garam mineral, dan lain-lain yang dikonsumsi dari bagian tanaman yang berupa daun dan atau buah yang berumur lebih dari satu tahun.
3. **Tanaman biofarmaka** adalah tanaman yang bermanfaat untuk obat-obatan, kosmetik, dan kesehatan yang dikonsumsi atau digunakan dari bagian-bagian tanaman seperti daun, batang, buah, umbi (rimpang) ataupun akar.
4. **Tanaman hias** adalah tanaman yang mempunyai nilai keindahan

## TECHNICAL NOTES

1. **Seasonal vegetable plants** are plants which are the sources of vitamin, mineral salt, etc, consumed from the part of the plant in the form of leaf, flower, fruit, and root with the age of less than one year. **Seasonal fruit plants** are plants which are the sources of vitamin, mineral salt, etc, consumed from the part of the plant in the form of fruits. These plants are creeps with the age of less than one year.
2. **Annual fruit plants** are plants which are the sources of vitamin, contained mineral salt, etc, consumed from the part of plant in the form of fruit and more than one year of age. **Annual vegetable plants** are plants which are the sources of vitamin, contained mineral salt, etc, consumed from the part of the plant in the form of vegetable and more than one year of age.
3. **Medicinal plants** are plants which are useful for medicine. It is consumed from part of the plant such as leaf, flower, fruit, tuber, and root.
4. **Harvested area of horticulture** is area which vegetable, fruit,

baik bentuk, warna daun, tajuk maupun bunganya, sering digunakan untuk penghias pekarangan dan lain sebagainya.

**5. Luas panen tanaman hortikultura** adalah luas tanaman sayuran, buah-buahan, biofarmaka, dan tanaman hias yang diambil hasilnya/dipanen pada periode pelaporan.

**6. Luas panen untuk tanaman sayuran** adalah luas tanaman yang dipanen sekaligus/habis/dibongkar dan luas tanaman yang dipanen berkali-kali (lebih dari satu kali)/belum habis. **Tanaman yang dipanen sekaligus/ habis/ dibongkar** adalah tanaman yang sehabis panen langsung dibongkar/dicabut, terdiri dari bawang merah, bawang putih, bawang daun, kentang, kol/ kembang kol, petsai/sawi, wortel, lobak, dan kacang merah. **Tanaman yang dipanen berkali-kali (lebih dari satu kali)/belum habis** adalah tanaman yang pemanenannya lebih dari satu kali dan biasanya dibongkar apabila panen terakhir sudah tidak memadai lagi, terdiri dari: kacang panjang, cabe besar, cabe rawit, jamur, tomat, terung, buncis, ketimun, labu siam, kangkung, bayam, melon, semangka, dan blewah.

*medicinal and ornamental plant of crop harvested during the period of report.*

**5. Harvested area of horticulture** is area which vegetable, fruit, medicinal and ornamental plant of crop harvested during the period of report.

**6. Harvested area of vegetables** is area of entirely plant harvested/ demolished and plant harvested several times/undemolished. **Entirely plants harvested/ demolished** are plants usually harvested once and demolished to be substituted by other plants, consisting of: shallots, garlic, leeks, potato, cabbage, cauli flower, mustard green, carrots, chinese radish, and red kidney beans. **Plants harvested several times/ undemolished** are plants usually harvested more than once and demolished in the case that the last harvest was economically not profitable. They consist of : yard long beans, chili, small chili, mushroom, tomatoes, egg plant, french beans, cucumber, pumpkin/ chajota, swamp cabbage, spinach, melon, watermelon, and blewah .



## ULASAN

Sektor pertanian yang dominan untuk tanaman sayuran di Kecamatan Pringgarata dapat dilihat produksi cabai Tahun 2023 sebesar 5.393 kuintal dan ketimun 6.256 kuintal. Sementara itu, tanaman buah-buahan produksi manggis sebesar 9.480 kuintal, durian 8.758 kuintal, dan rambutan sebesar 13.500 kuintal. Untuk komoditas Perkebunan komoditas aren menjadi komoditas dengan produksi terbesar yaitu sebesar 1.846,63 ton di Tahun 2023.

Populasi ternak sapi potong di Tahun 2023 sebesar 13.233 ekor sedangkan kambing 1.205 ekor, kerbau 14 ekor, dan kuda 10 ekor. Untuk ternak yang dipotong tercatat kambing sebanyak 454 ekor. Hasil utama sektor pertanian di Kecamatan Pringgarata adalah perikanan budidaya. Pada Tahun 2023 terdapat 587 rumah tangga perikanan budidaya, dengan produksi sebesar 1.314,10 ton.

## DESCRIPTION

*The dominant agricultural sector for vegetable crops in Pringgarata Subdistrict can be seen in the production of chili peppers in 2023 of 5,393 quintals and cucumbers of 6,256 quintals. Meanwhile, mangosteen fruit crops produced 9,480 quintals, durian 8,758 quintals, and rambutan 13,500 quintals. For plantation commodities, palm oil is the commodity with the largest production, which is 1,846.63 tons in 2023.*

*The population of beef cattle in 2023 is 13,233 heads, while goats are 1,205 heads, buffaloes 14 heads, and horses 10 heads. For the slaughtered livestock, there were 454 goats. The main product of the agricultural sector in Pringgarata Subdistrict is aquaculture. In 2023, there will be 587 aquaculture households, with a production of 1,314.10 tons.*



**Gambar 5.1**  
**Figures**

**Produksi Tanaman Sayuran dan Buah Menurut Jenis Tanaman di Kecamatan Pringgarata (kuintal), 2023**  
*Production of Seasonal Vegetables and Fruits by Kind of Plant in Pringgarata Subdistrict (quintal), 2023*

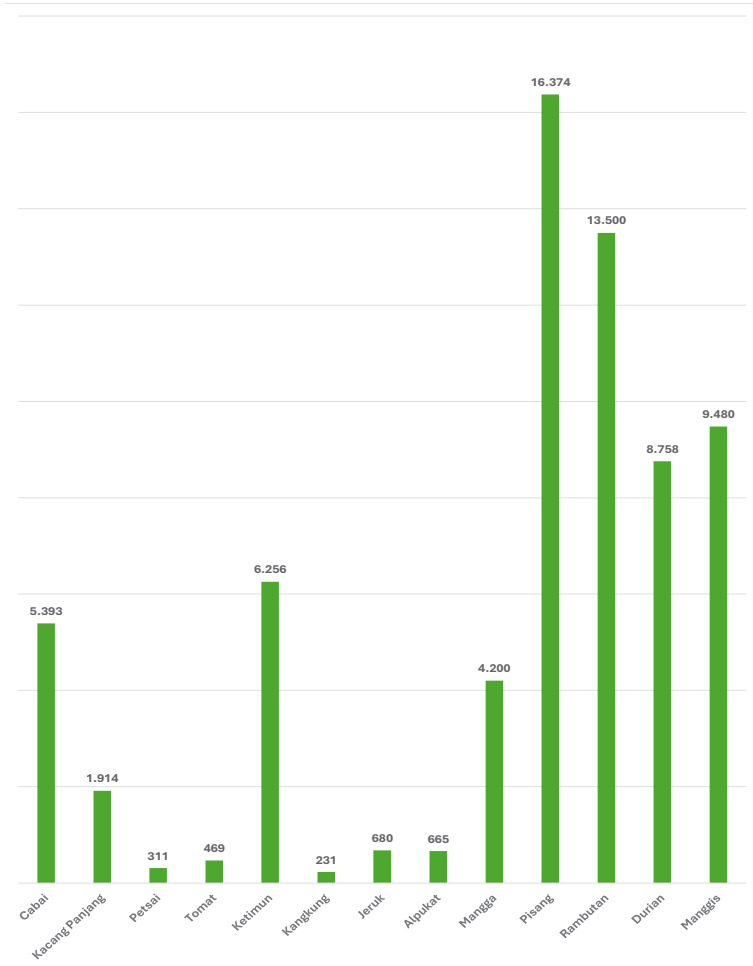

Sumber/Source : Dinas Pertanian Kabupaten Lombok Tengah



**Gambar 5.2**  
**Figures**

**Produksi Tanaman Perkebunan (Ton) Menurut Jenisnya di Kecamatan Pringgarata, 2023**  
**Production of Estate Crops (Ton) by Plant in Pringgarata Subdistriict, 2023**

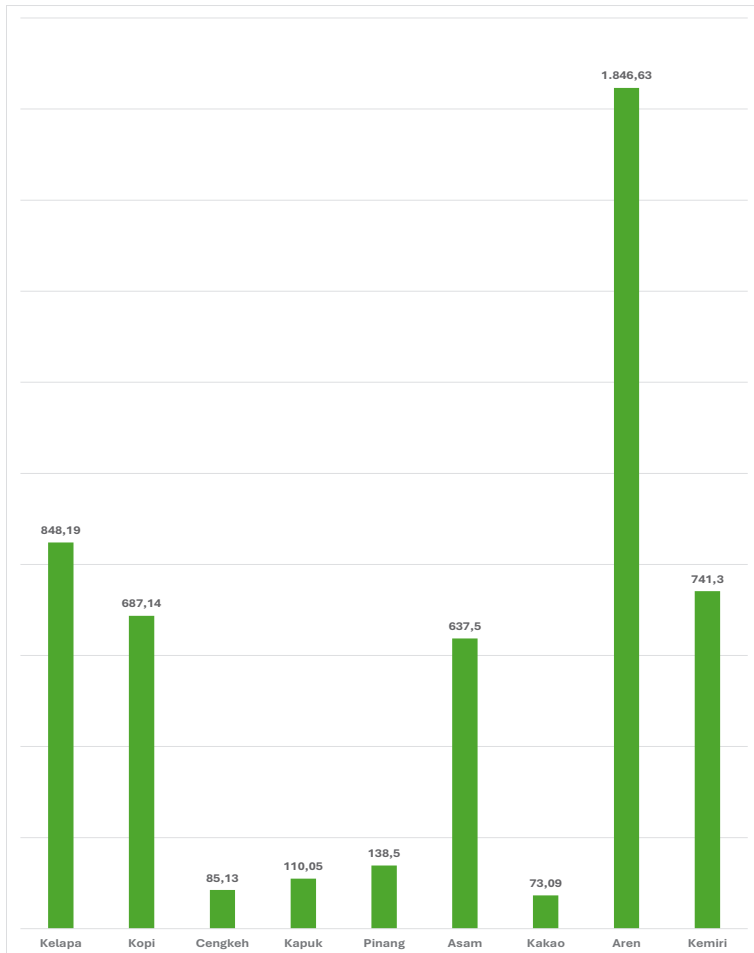

Sumber/Source : Dinas Kelautan dan Perikanan Kabupaten Lombok Tengah



**Tabel** 5.1  
**Table**

**Luas Panen dan Produksi Tanaman Sayuran Menurut Jenis Tanaman di Kecamatan Pringgarata, 2023**  
*Harvested Area and Production of Seasonal Vegetables and Fruits by Kind of Plant in Pringgarata Subdistrict, 2023*

Jenis Tanaman <i>Kind of Plants</i>	Luas Panen (ha)	Produksi (kuintal)
(1)	(2)	(3)
Bawang merah	–	–
Cabai	74	5.393
Kacang Panjang	11,1	1.914
Kubis	–	–
Petsai	2,63	311
Tomat	469	469
Terong	102	102
Ketimun	6.256	6.256
KembangKol	–	–
Kangkung	231	231

Catatan/Note: ...

Sumber/Source: Dinas Pertanian Kabupaten Lombok Tengah/ Agriculture Office of Lombok Tengah Regency

**Tabel** 5.2  
**Table**

**Produksi Tanaman Buah-buahan Menurut Jenis Tanaman  
di Kecamatan Pringgarata, 2023**  
*Production of Fruits by Kind of Plant in Pringgarata  
Subdistrict, 2023*

Jenis Tanaman <i>Kind of Plants</i>	Produksi (kuintal)
(1)	(2)
Jeruk	680
Alpukat	665
Mangga	4.200
Pisang	16.374
Rambutan	13.500
Durian	8.758
Belimbing	68
Manggis	9.480
Semangka	–
Melon	–

Catatan/Note: ...

Sumber/Source: Dinas Pertanian Kabupaten Lombok Tengah/ *Agriculture Office of Lombok Tengah Regency*



**Tabel**  
**Table** 5.3

**Luas Panen dan Produksi Tanaman Perkebunan Menurut Jenis Tanaman di Kecamatan Pringgarata, 2023**  
**Harvested Area and Production of Estate Crops by Kind of Plant in Pringgarata Subdistrict, 2023**

Jenis Tanaman <i>Kind of Plants</i>	Luas Panen (ha)	Produksi (Ton)
(1)	(2)	(3)
Kelapa	1.060,60	848,19
Kopi	32,07	687,14
Cengkeh	85,13	85,13
Kapuk	31,27	110,05
Pinang	16,17	138,5
Asam	1,38	637,5
Lada	–	
Kakao	13,4	73,09
Jambu Mete	–	
Jarak Pagar	–	
Tembakau Rakyat	–	
Tembakau Virginia	–	
Aren	23	1.846,63
Kapas	–	
Kemiri	1,92	741,3

Catatan/Note: ...

Sumber/Source: Dinas Pertanian Kabupaten Lombok Tengah/ Agriculture Office of Lombok Tengah Regency

**Tabel** 5.4  
**Table**

**Populasi Ternak dan Unggas dan Jumlah Ternak Yang Dipotong Berdasarkan Jenisnya di Kecamatan Pringgarata, 2023**  
**Livestock Population and Slaughtered by Kind in Pringgarata Subdistrict, 2023**

Jenis Tanaman <i>Kind of Plants</i>	Populasi Ternak	Jumlah Ternak Dipotong
(1)	(2)	(3)
Sapi Potong	13.223	–
Kerbau	14	–
Kuda	10	–
Kambing	1.205	454
Domba	–	–
Babi	122	–
Ayam Kampung	46.778	
Ayam Petelur	61.000	
Ayam Pedaging	142.700	
Itik/ItikManila	16.293	

Catatan/Note: ...

Sumber/Source: Dinas Pertanian Kabupaten Lombok Tengah/ Agriculture Office of Lombok Tengah Regency

**Tabel** 5.5  
**Table**

**Jumlah Rumah Tangga dan Produksi Perikanan Tangkap di Kecamatan Pringgarata, 2021-2023**  
**Numbers Household and Production of Capture Fisheries in Pringgarata Subdistrict, 2021-2023**

Jenis Tanaman <i>Kind of Plants</i>	Rumah Tangga	Produksi (Ton)
(1)	(2)	(3)
Perikanan Laut		
2021	-	-
2022	-	-
2023	-	-
Perikanan Umum		
2021	-	-
2022	-	-
2023	-	-

Catatan/Note: ...

Sumber/Source: Dinas Kelautan dan Perikanan Kabupaten Lombok Tengah/Maritim and Fisheries Office of Lombok Tengah Regency

**Tabel** 5.6  
**Table**

**Jumlah Rumah Tangga dan Produksi Perikanan Budidaya Berdasarkan Jenis Budidaya di Kecamatan Pringgarata, 2023**  
**Numbers Household and Production of Aquaculture By Kind in Pringgarata Subdistrict, 2023**

Jenis Tanaman <i>Kind of Plants</i>	Rumah Tangga	Produksi (Ton)
(1)	(2)	(3)
Budidaya Laut	-	-
Tambak	-	-
Kolam	587	1.314,10
Keramba	64	64,1
Jaring Apung	-	-
Sawah	83	23,28
Jumlah	734	1.401,48

Catatan/Note: ...

Sumber/Source: Dinas Kelautan dan Perikanan Kabupaten Lombok Tengah/Maritim and Fisheries Office of Lombok Tengah Regency





# LOMBOK TENGAH

## BERSATU JAYA

DINAS KOMUNIKASI DAN  
INFORMATIKA  
KABUPATEN LOMBOK TENGAH

*Jl. Raden Pungah, Puyung, Jonggat, Komplek kantor bupati gedung A lantai 3*

*Telp. (0370) 655081. Fax (0370) 653081*

*Homepage : <http://lomboktengekab.go.id>*

*Email : [diskomin@lomboktengekab.go.id](mailto:diskomin@lomboktengekab.go.id)*

