



Dinas Komunikasi dan  
Informatika  
Kabupaten Lombok Tengah



# STATISTIK DAN SPASIAL KECAMATAN PRAYA TIMUR

## 2024







Dinas Komunikasi dan  
Informatika  
Kabupaten Lombok Tengah



# STATISTIK DAN SPASIAL KECAMATAN PRAYA TIMUR

# 2024





**PETA WILAYAH KECAMATAN PRAYA TIMUR**  
**MAP OF PRAYA TIMUR SUBDISTRICT**





**CAMAT PRAYA TIMUR**  
***CHIEF OF PRAYA TIMUR SUBDISTRICT***



**LALU FATHURRAHMAN, SH**







## KATA PENGANTAR

Puji dan syukur kami panjatkan kehadiran Tuhan Yang Maha Esa, dalam menyambut terbitnya buku “STATISTIK DAN SPASIAL KECAMATAN PRAYA TIMUR 2024” yang merupakan kelanjutan dari penerbitan publikasi yang sama pada tahun sebelumnya.

Terbitnya publikasi ini untuk kesekian kalinya tiada lain adalah dalam rangka menjawab salah satu tuntutan saat ini dalam menjalankan roda pemerintahan yang efektif dan efisien. Pelaksanaan pemerintahan termasuk didalamnya adalah perencanaan, pelaksanaan dan evaluasi kegiatan pembangunan yang semestinya dapat berjalan secara efektif dan efisien bilamana didukung oleh ketersediaan data yang valid dan berkualitas.

Kepada pimpinan dinas/instansi nivo kecamatan, terutama kordinator statistik kecamatan Pringgarata kami sampaikan penghargaan dan terima kasih, karena tanpa ada jalinan kerjasama yang baik diantara kita maka Publikasi ini mustahil dapat diselesaikan sesuai jadwal yang ada. Dan kerjasama yang sudah terjalin saat ini hendaknya dapat ditingkatkan dan diperluas pada masa-masa yang akan datang.

Akhirnya kami berharap semoga publikasi ini dapat memberikan kontribusi positif bagi pembangunan kabupaten Lombok Tengah umumnya dan Kecamatan Praya Timur khususnya.

Mujur , Oktober 2024  
Camat Praya Timur

**LALU FATHURRAHMAN, SH**



## **PREFACE**

*Praise and gratitude we pray for the presence of God Almighty, in welcoming the publication of the book “**STATISTIC AND SPATIAL OF PRAYA TIMUR SUBDISTRICT 2024**” which is a continuation of the publication of the same publication in the previous year.*

*The publication of this publication for the umpteenth time is nothing but in order to answer one of the current demands in running an effective and efficient wheel of government. The implementation of government includes planning, implementing and evaluating development activities that should be able to run effectively and efficiently if supported by the availability of valid and quality data.*

*To the leaders of the sub-district nivo offices/ agencies, especially the coordinator of statistics for sub-district Pringgarata, we express our appreciation and gratitude, because without a good cooperation between us, this publication cannot be completed according to the existing schedule. And the cooperation that has been established today should be able to be improved and expanded in the days to come.*

*Finally, we hope that this publication can make a positive contribution to the development of Central Lombok district in general and District Praya Timur in particular.*

*Mujur, October 2024  
Chief Of Praya  
Timur Subdistrict*

**LALU FATHURRAHMAN, SH**

## DAFTAR ISI/CONTENTS

	Halaman <i>Page</i>
Kata Pengantar .....	xi
Preface .....	xii
Daftar Isi/ <b>Contents</b> .....	xiii
Daftar Tabel/ <b>List of Tables</b> .....	xv
Daftar Gambar/ <b>List of Figures</b> .....	xix
Penjelasan Umum/ <b>Explanatory Notes</b> .....	xxi
Daftar Singkatan/ <b>List of Abbreviation</b> .....	xxiii
1. Geografi dan Iklim/ <i>Geography and Climate</i> .....	1
2. Pemerintahan/ <i>Government</i> .....	9
3. Penduduk/ <i>Population</i> .....	15
4. Sosial dan Kesejahteraan Rakyat/ <i>Social and Welfare</i> .....	24
5. Pertanian/ <i>Agriculture</i> .....	36



## DAFTAR TABEL/LIST OF TABLES

	Halaman Page
<b>1. GEOGRAFI DAN IKLIM</b>	
<b>1.1 KEADAAN GEOGRAFI GEOGRAPHY CONDITION</b>	
1.1.1 Luas Daerah Menurut Desa/Kelurahan di Kecamatan Praya Timur, 2022 <i>Total Area by Villages/Kelurahan in Praya Timur Subdistrict, 2022.....</i>	7
1.1.2 Jarak ke Ibukota Kecamatan dan Ibukota Kabupaten/Kota Menurut Desa/Kelurahan di Kecamatan Praya Timur (km), 2022 <i>Distance to the Subdistrict Capital and Regency/Municipal Capital by Villages/Kelurahan in Praya Timur Subdistrict (km), 2022 .....</i>	8
<b>2. PEMERINTAHAN</b>	
<b>2.1 SUMBER DAYA MANUSIA HUMAN RESOURCES</b>	
2.1.1 Jumlah Pegawai Negeri Sipil Pemerintah Daerah dan PPPK Kecamatan Praya Timur Menurut Pangkat, Golongan, Ruang, 2023 <i>Number of Civil Servants of Praya Timur District Government by Hierarchy Level, 2023 .....</i>	14
2.1.2 Jumlah Dusun/Kelurahan Menurut Desa di Kecamatan Praya Timur, 2023 <i>Number of Dusun/Neighborhood by Village in Praya Timur Subdistrict, 2023 .....</i>	15
2.1.3 Jumlah Perangkat Desa Berdasarkan Jenis Kelamin Menurut Desa di Kecamatan Praya Timur, 2023 <i>Number of Village Office Employee by Gender and Village in Praya Timur Subdistrict, 2023 .....</i>	16
2.1.4 Staus Indeks Desa Membangun Menurut Desa di Kecamatan Praya Timur, 2023 <i>Village Development Index by Village in Praya Timur Subdistrict, 2023</i>	17

**3. KEPENDUDUKAN**

3.1	Penduduk, Distribusi Persentase Penduduk, Kepadatan Penduduk, Rasio Jenis Kelamin Penduduk Menurut Desa/Kelurahan di Kecamatan Praya Timur, 2023 <i>Population, Percentage Distribution of Population, Population Density, and Population Sex Ratio by Villages/Kelurahan in Praya Timur Subdistrict, 2023</i> .....	28
3.2	Jumlah Penduduk Berdasarkan Kelompok Umur, Jenis Kelamin, dan Desa/Kelurahan di Kecamatan Praya Barat Daya, 2023 <i>Numbers of Population by Age Group, Gender, and Villages/ Kelurahan in Praya Barat Daya Subdistrict, 2023</i> .....	30

**4. SOSIAL DAN KESEJAHTERAAN**

**4.1 PENDIDIKAN  
EDUCATION**

4.1.1	Jumlah Sekolah Menurut Tingkat Pendidikan di Kecamatan Praya Timur, 2022/2023 dan 2023/2024 <i>Number of Schools by Educational Level in Praya Timur Subdistrict, 2022/2023 and 2023/2024</i> .....	47
4.1.2	Jumlah Guru Menurut Tingkat Pendidikan di Kecamatan Praya Timur, 2022/2023 dan 2023/2024 <i>Number of Teachers by Educational Level in Praya Timur Subdistrict, 2022/2023 and 2023/2024</i> .....	48
4.1.3	Jumlah Murid Menurut Tingkat Pendidikan di Kecamatan Praya Timur, 2022/2023 dan 2023/2024 <i>Number of Pupils by Educational Level in Praya Timur Subdistrict, 2022/2023 and 2023/2024</i> .....	49

**4.2 KESEHATAN  
HEALTH**

4.2.1	Banyaknya Sarana Kesehatan Menurut Jenis Sarana Kesehatan di Kecamatan Praya Timur, 2022-2023 <i>Number of Health Facilities by Type of Health Facilities in Praya Timur Subdistrict, 2022-2023</i> .....	50
-------	--	----

**4.3 KELUARGA BERENCANA  
FAMILY PLANNING**

4.3.1	Jumlah Pasangan Usia Subur Berdasarkan Kesertaan Ber-KB di Kecamatan Praya Timur, 2023 <i>Numbers of Eligible Couples By Family Planning Participant in Praya Timur Subdistrict, 2023</i> .....	51
4.3.3	Jumlah Wanita Usia Subur (WUS) Berdasarkan Umur Kawin Pertama di Kecamatan Praya Timur, 2023 <i>Number of Women Of Childbearing Age by First Mating Age in Praya Timur Subdistrict, 2023</i> .....	52
4.3.2	Jumlah Wanita Usia Subur (WUS) Berdasarkan Umur Kawin Pertama di Kecamatan Praya Timur, 2022 <i>Number of Women Of Childbearing Age by First Mating Age in Praya Timur Subdistrict, 2022</i> .....	52
<b>5.</b>	<b>PERTANIAN</b>	
5.1	Luas Panen dan Produksi Tanaman Sayuran Menurut Jenis Tanaman di Kecamatan Praya Timur, 2023 <i>Harvested Area and Production of Seasonal Vegetables and Fruits by Kind of Plant in Praya Timur Subdistrict, 2023</i> .....	64
5.2	Produksi Tanaman Buah-buahan Menurut Jenis Tanaman di Kecamatan Praya Timur, 2023 <i>Production of Fruits by Kind of Plant in Praya Timur Subdistrict, 2023</i> .....	65
5.3	Luas Panen dan Produksi Tanaman Perkebunan Menurut Jenis Tanaman di Kecamatan Praya Timur, 2023 <i>Harvested Area and Production of Estate Crops by Kind of Plant in Praya Timur Subdistrict, 2023</i> .....	66
5.4	Populasi Ternak dan Unggas dan Jumlah Ternak Yang Dipotong Berdasarkan Jenisnya di Kecamatan Praya Timur, 2023 <i>Livestock Population and Slaughtered by Kind in Praya Timur Subdistrict, 2023</i> .....	67
5.5	Jumlah Rumah Tangga dan Produksi Perikanan Tangkap di Kecamatan Praya Timur, 2021-2023 <i>Numbers Household and Production of Capture Fisheries in Praya Timur Subdistrict, 2021-2023</i> .....	68

5.6	Jumlah Rumah Tangga dan Produksi Perikanan Budidaya Berdasarkan Jenis Budidaya di Kecamatan Praya Timur, 2023 <i>Numbers Household and Production of Aquaculture By Kind in Praya Timur Subdistrict, 2023</i> .....	69
-----	--	----



## DAFTAR GAMBAR/LIST OF FIGURES

		Halaman Page
1.1	Luas Daerah menurut Desa/Kelurahan di Kecamatan Praya Timur (km), 2023 ..... <i>Total Area by Village/Kelurahan in Praya Timur Subdistrict (km), 2023</i>	5
1.2	Jarak ke Ibukota Kecamatan Menurut Desa/ Kelurahan di Kecamatan Praya Timur (km), 2023 ..... <i>Distance to the Subdistrict Capital by Village/Kelurahan in Praya Timur Subdistrict (km), 2023</i> .....	6
2.1	Jumlah Pegawai Negeri Sipil Pemerintah Daerah dan PPPK Kecamatan Praya Timur Menurut Golongan/ruang, 2023 ..... <i>Number of Civil Servants of Praya Timur District Government by Class Level, 2023</i> .....	13
3.1	Distribusi Persentase Penduduk Menurut Desa/ Kelurahan di Kecamatan Praya Timur, 2023 ..... <i>Percentage Distribution of Population by Villages/Kelurahan in Praya Timur Subdistrict, 2023</i> .....	24
3.2	Kepadatan Penduduk Menurut Desa/Kelurahan di Kecamatan Praya Timur, 2023 ..... <i>Population Density by Villages/Kelurahan in Praya Timur Subdistrict, 2023</i> .....	26
4.1	Persentase Wanita Usia Subur Yang Kawin Pertama < 20 Tahun berdasarkan Desa di Kecamatan Praya Timur, 2023 ..... <i>Percentage of Women Of Childbearing Age by First Mating Age &lt; 20 Years Old in Praya Timur Subdistrict, 2023</i> .....	43
4.2	Rasio Guru dan Murid Berdasarkan Tingkat Pendidikan di Kecamatan Praya Timur Tahun 2022/2023 dan 2023/2024	

	..... <i>Teacher Student Ratio by Educational Level in Praya Timur Subdistrict, 2022/2023 and 2023/2024.....</i>	45
5.1	Produksi Tanaman Buah-buahan dan perkebunan Jenis Tanaman di Kecamatan Praya Timur (kuintal), 2023 ..... <i>Production of Fruits and Estat Crops by Kind of Plant in Praya Timur Subdistrict (quintal), 2023.....</i>	60
5.2	Produksi Perikanan Tangkap di Kecamatan Praya Timur, 2021-2023 ..... <i>Production of Capture Fisheries in Praya Timur Subdistrict, 2021-2023.....</i>	62

## PENJELASAN UMUM/EXPLANATORY NOTES

Tanda-tanda, satuan-satuan, dan lain-lainnya yang digunakan dalam publikasi ini adalah sebagai berikut:

*Symbols, measurement units, and acronyms which are used in this publication, are as follows:*

### 1. TANDA-TANDA/SYMBOLS

Data tidak tersedia/ <i>Data not available</i> .....	: ...
Tidak ada atau nol / <i>Null or zero</i> .....	: -
Data dapat diabaikan/ <i>Data negligible</i> .....	: 0
Tanda decimal/ <i>Decimal point</i> .....	: ,
Data tidak dapat ditampilkan/ <i>Not applicable</i> .....	: NA
Angka estimasi/ <i>Estimated figures</i> .....	: e
Angka diperbaiki/ <i>Revised figures</i> .....	: r
Angka sementara/ <i>Preliminary figures</i> .....	: x
Angka sangat sementara/ <i>Very preliminary figures</i> .....	: xx
Angka sangat sangat sementara/ <i>Very very preliminary figures</i> .....	: Praya Timur

### 2. SATUAN/UNITS

barel/ <i>barrel</i> .....	: 158,99 liter/ <i>litres</i> = 1/6,2898 m <sup>3</sup>
hektar (ha)/ <i>hectare (ha)</i> .....	: 10 000 m <sup>2</sup>
kilometer (km)/ <i>kilometres (km)</i> .....	: 1 000 meter/ <i>meters (m)</i>
knot/ <i>knot</i> .....	: 1,8523 km/jam ( <i>km/hour</i> )
kuintal/ <i>quintal</i> .....	: 100 kg
KWh .....	: 1 000 Watt hour
MWh .....	: 1 000 KWh
liter (untuk beras)/ <i>litre (for rice)</i> .....	: 0,80 kg
MMSCF .....	: 1/35,3 m <sup>3</sup>
metrik ton (m.ton)/ <i>metric ton (m. ton)</i> .....	: 0,98421 long ton = 1 000 kg
ons/ <i>ounce</i> .....	: 28,31 gram/ <i>grams</i>
ton .....	: 1 000 kg

Satuan lain: buah, dus, butir, helai/lembar, kaleng, batang, pulsa, ton kilometer (ton-km), jam, menit, persen (%).

*Other units: unit, pack, pieces, sheet, tin, pulse, ton-kilometres(ton-km), hour, minute, percent (%).*

Perbedaan angka di belakang koma disebabkan oleh pembulatan angka.  
*The difference in decimal numbers is caused by rounding.*



## DAFTAR SINGKATAN/LIST OF ABBREVIATION

SI	: Stasiun Iklim/ <i>Climate Station</i>
SMPK	: Stasiun Meterologi Pertanian Khusus/ <i>Special Agricultural Meteorological Station</i>
t.t	: Tempat tidur/ <i>Bed</i>
BCG	: Bacillus Calmette Guerin
DPT	: Difteri, Pertusis, Tetanus/ <i>Diphtheria, Tetanus, and Pertussis</i>
TT	: Tetanus Toxoid
IOT	: Industri Obat Tradisional/ <i>Traditional Medicine Industry</i>
IKOT	: Industri Kecil Obat Tradisional/ <i>Traditional Medicine Small Industry</i>
Alkes	: Alat kesehatan/ <i>Health Kits</i>
PKRT	: Perbekalan Kesehatan Rumah tangga/ <i>Household Health Logistics</i>
Kompl	: Komplemen/ <i>Complement</i>
IRTP	: Industri Pangan Produksi Rumah Tangga/ <i>Foods Home Industry</i>
PBF	: Pedagang Besar Farmasi/ <i>Pharmacy Whole-seller</i>
GFK	: Gudang Farmasi Kab/Kota/Regency/ <i>Municipality Pharmacy Warehouse</i>
RB	: Rumah Bersalin/ <i>Delivery House</i>
Pustu	: Puskesmas pembantu/ <i>Auxiliary Public Health Center</i>
BP	: Balai Pengobatan/ <i>Polyclinic</i>
TPS	: Tempat Pembuangan Sampah Sementara / <i>landfill</i>
Jamkesmas	: Jaminan kesehatan masyarakat miskin/ <i>Poor public health insurance</i>
PJKMU	: Program Jaminan Kesehatan Masyarakat Umum/ <i>General Public Health Insurance Program</i>
SIUP	: Surat Ijin Usaha Perdagangan/ <i>Trading Permission Letter</i>
TDP	: Tanda Daftar Perusahaan/ <i>Company Registration Identity</i>
API	: Angka Pengenal Importir/ <i>Importer's Identity Number</i>



## BAB I

# **GEOGRAFI DAN IKLIM** *GEOGRAPHY AND CLIMATE*

*Keterangan Gambar :  
Peta Kabupaten Lombok Tengah*







## PENJELASAN TEKNIS

1. Pada Bab ini akan dibahas mengenai keadaan daerah dari kecamatan yang ada Lombok Tengah. Kecamatan adalah bagian wilayah dari pembagian wilayah Kabupaten/Kota. Kabupaten Lombok Tengah terbagi menjadi 12 Kecamatan dan setiap kecamatan akan terbagi lagi menjadi beberapa desa.
2. Dari segi letak geografis, Kabupaten Lombok Tengah diapit oleh dua kabupaten lain yakni Kabupaten Lombok Barat di sebelah barat dan utara serta Kabupaten Lombok Timur di sebelah timur dan utara, sedangkan di bagian selatan berbatasan dengan Samudra Indonesia. Untuk kecamatan mempunyai batas-batas tersendiri. ada kecamatan yang berbatasan dengan kecamatan lainnya dan ada juga dengan kabupaten lain.
3. Pada tahun 2022 , terjadi pemekaran desa di beberapa kecamatan yang ada di Kabupaten Lombok Tengah. terdapat 15 desa mekar, sehingga jumlah Desa/Kelurahan menjadi 154 Desa/Kelurahan. Data desa yang mengalami pemekaran masih tergabung dengan desa induk.

## TECHNICAL NOTES

1. *In this chapter, we will discuss the regional situation of the sub-districts in Central Lombok. Subdistricts are part of the regency/ municipality. Central Lombok Regency is divided into 12 sub-districts and each sub-district will be subdivided into several villages.*
2. *Based on geographical location, Lombok Tengah Regency bordered by two other districts, Lombok Barat Regency in the west and north as well as Lombok Timur Regency in the east and north, while in the south bordered by the Indonesian Ocean.*
- 3.
- 4.
5. *In 2022, there will be village expansion in several sub-districts in Central Lombok Regency. There are 15 Mekar Villages, bringing the number of Villages/Kelurahan to 154 Villages/Kelurahan. Data on villages that have experienced expansion are still incorporated with the parent village.*

## ULASAN

### Letak Geografis

Salah satu dari dua belas kecamatan di Kabupaten Lombok Tengah adalah Kecamatan Praya Timur. Secara geografis kecamatan Praya Timur terletak di bagian timur wilayah Kabupaten Lombok Tengah dengan batas-batas wilayah sebagai berikut :

Sebelah Utara :  
Kecamatan Janapria  
Sebelah Timur :  
Kabupaten Lombok Timur  
Sebelah Selatan :  
Samudera Indonesia  
Sebelah Barat :  
Kecamatan Praya Tengah dan Pujut.

Luas wilayah Kecamatan Praya Timur adalah 8.257 Ha, atau sebesar 6,83 persen dari luas Kabupaten Lombok Tengah. Dominannya lahan sawah di Kecamatan Praya Timur menunjukkan besarnya aktivitas kehidupan masyarakat pada kegiatan di sektor pertanian utamanya pertanian pengguna lahan (padi palawija, dan hortikultura).

Sebagai sektor perekonomian yang primer dalam masyarakat sektor pertanian sangat tergantung pada kondisi alam dan iklim. Ketersediaan air, jenis tanah, pupuk, hingga teknik tanam sangat menentukan keberhasilan petani dalam mengelola lahannya.

## DESCRIPTION

### Geographical Location

*One of the twelve sub-districts in Central Lombok Regency is Praya Timur District. Geographically, Praya Timur subdistrict is located in the eastern part of the Central Lombok Regency with the following regional boundaries:*

*North : Janapria District  
East : East Lombok Regency  
South : Samudera Indonesia  
West : Praya Tengah and Pujut Districts.*

*The area of Praya Timur District is 8,257 ha, or 6.83 percent of the area of Central Lombok Regency. The dominance of paddy fields in East Praya District shows the magnitude of community life activities in activities in the agricultural sector, especially land-using agriculture (palawija rice, and horticulture).*

*As the primary sector of the economy in society the agricultural sector is highly dependent on natural and climatic conditions. The availability of water, soil type, fertilizer, and planting techniques determine the success of farmers in managing their land.*





**Gambar** 1.1  
**Figures**

**Luas Daerah menurut Desa/Kelurahan di Kecamatan Praya Timur (km), 2023**  
**Total Area by Village/Kelurahan in Praya Timur Subdistrict (km), 2023**

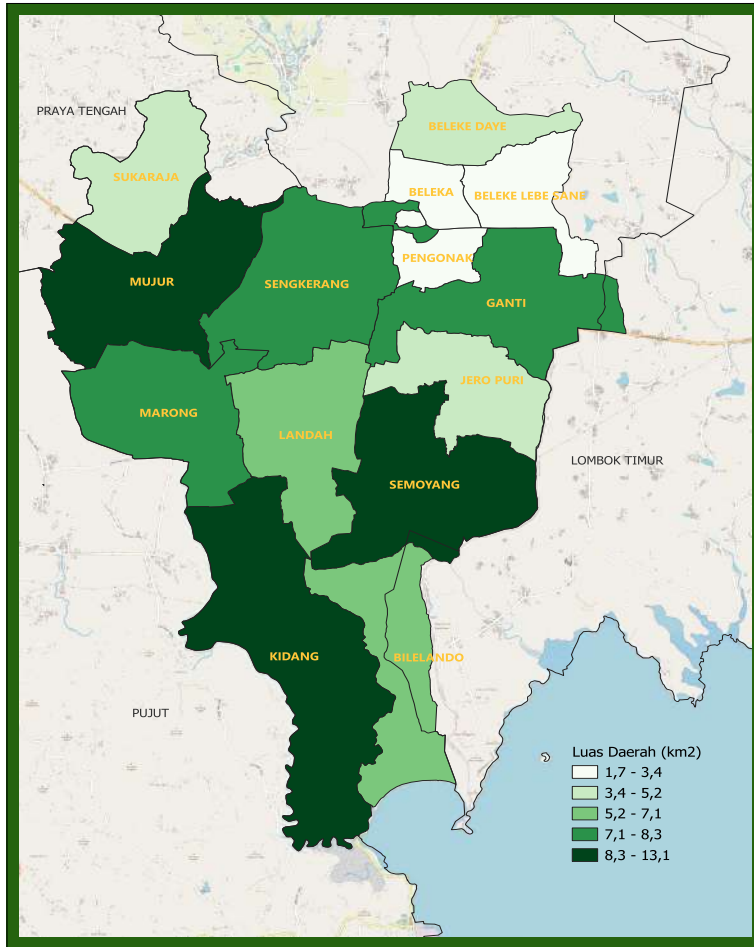

Sumber/Source : Badan Pusat Statistik Kabupaten Lombok Tengah/ BPS-Statistics of Lombok Tengah Regency



**Gambar** 1.2  
**Figures**

**Jarak ke Ibukota Kecamatan Menurut Desa/Kelurahan  
di Kecamatan Praya Timur (km), 2023**  
*Distance to the Subdistrict Capital by Village/Kelurahan  
in Praya Timur Subdistrict (km), 2023*

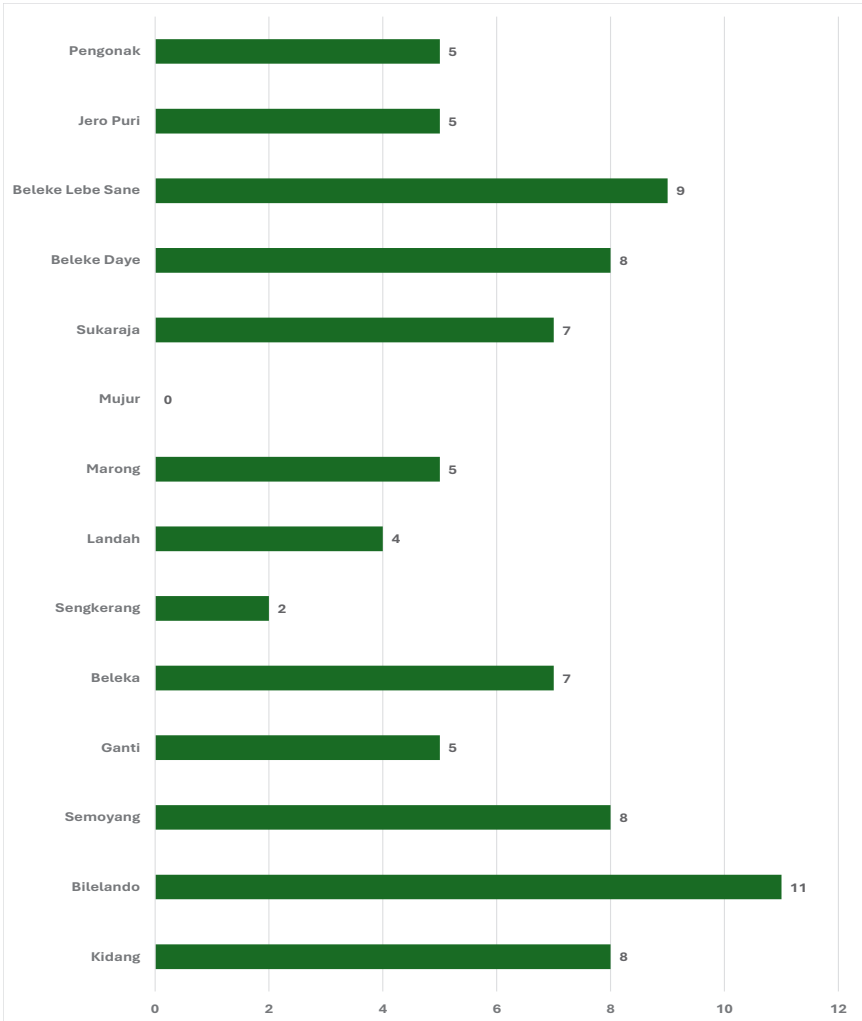

Sumber/Source : Badan Pusat Statistik Kabupaten Lombok Tengah / BPS-Statistics of Lombok Tengah Regency





## 1.1 KEADAAN GEOGRAFI GEOGRAPHY CONDITION

**Tabel 1.1.1 Luas Daerah Menurut Desa/Kelurahan di Kecamatan Praya Timur, 2023**  
**Table Total Area by Villages/Kelurahan in Praya Timur Subdistrict, 2023**

Desa/Kelurahan <i>Village/Kelurahan</i>	Luas <i>Total Area</i> (km <sup>2</sup> /sq.km)	Persentase terhadap Luas <i>Percentage to Subdistrict Area</i>
(1)	(2)	(3)
Kidang	13,06	15,10
Bilelendo	6,18	7,14
Semoyang	8,95	10,35
Ganti	7,66	8,86
Beleka	1,66	1,92
Sengkerang	8,03	9,28
Landah	6,77	7,83
Marong	7,18	8,30
Mujur	8,62	9,97
Sukaraja	4,94	5,71
Beleke Daye	3,42	3,95
Beleke Lebe Sane	3,39	3,92
Jero Puri	4,88	5,64
Pengonak	1,76	2,03
<b>Praya Timur</b>	<b>86,5</b>	<b>100</b>

Catatan/Note: ...

Sumber/Source: Badan Pusat Statistik Kabupaten Lombok Tengah/ *BPS-Statistics of Lombok Tengah Regency*

**Tabel** 1.1.2  
**Table**

**Jarak ke Ibukota Kecamatan dan Ibukota Kabupaten/Kota Menurut Desa/Kelurahan di Kecamatan Praya Timur (km), 2023**  
***Distance to the Subdistrict Capital and Regency/Municipal Capital by Villages/Kelurahan in Praya Timur Subdistrict (km), 2023***

<b>Desa/Kelurahan</b> <b><i>Village/Kelurahan</i></b>	<b>Jarak ke Ibukota Kecamatan</b> <b><i>Distance to Subdistrict Capital</i></b>	<b>Jarak ke Ibukota Kabupaten/ Kota</b> <b><i>Distance to Regency/Municipal Capital</i></b>
(1)	(2)	(3)
Kidang	8	22
Bilelendo	11	26
Semoyang	8	26
Ganti	5	19
Beleka	7	23
Sengkerang	2	17
Landah	4	19
Marong	5	24
Mujur	0	14
Sukaraja	7	19
Beleke Daye	8	22
Beleke Lebe Sane	9	23
Jero Puri	5	20
Pengonak	5	20

Catatan/Note: ...

Sumber/Source: Badan Pusat Statistik Kabupaten Lombok Tengah/ *BPS-Statistics of Lombok Tengah Regency*





## BAB 2

# PEMERINTAHAN

GOVERNMENT





## **PENJELASAN TEKNIS**

1. Setiap area kewilayahan baik kecamatan maupun desa/kelurahan memiliki perangkat yang bertugas untuk bidang tersendiri baik teknis dan pelaksana kewilayan yang dipimpin oleh seorang kepala.
2. Pembagian kewilayahan dari kecamatan dibagi mejadi desa desa/kelurahan dan dari desa/kelurahan terbagi menjadi beberapa satuan lingkungan setempat berupa dusun, lingkungan, rukun warga, dan rukun tetangga.

## **TECHNICAL NOTES**

1. *Each regional area, both sub-districts and villages/kelurahan, has a device that is in charge of its own field, both technical and regional implementation, which is led by a head.*
2. *The regional division of the sub-district is divided into villages/kelurahan villages and from villages/kelurahan divided into several local environmental units in the form of hamlets, neighborhoods, community associations, and neighboring neighborhoods.*

## ULASAN

Sumber daya manusia yang ada di sektor pemerintahan (aparatus) sangat menentukan dalam mendukung kelancaran kegiatan pembangunan dan pemerataan hasil-hasilnya sampai wilayah paling kecil seperti desa/kelurahan termasuk didalamnya unsur pelayanan kepada masyarakat. Karenanya agar pelayanan dapat berjalan dengan optimal, pengaturan kelembagaan yang ada perlu dilakukan.

Untuk memperlancar kegiatan pembangunan di tingkat kecamatan, ditempatkan aparat pemerintah yang berasal dari berbagai unsur yang mewakili dinas/instansi di tingkat kabupaten. Lembaga-lembaga inilah yang bertugas untuk memberikan pelayanan kepada masyarakat dan menjadi agen pembangunan di tingkat kecamatan khususnya kecamatan Praya Timur.

Pada Tahun 2022 kecamatan Praya Timur terdiri dari 10 desa definitif. Berdasarkan Peraturan Daerah Nomor 11 tahun 2000 maka setiap desa dilengkapi dengan aparat pemerintahan yang akan mengatur jalannya pemerintahan di tingkat desa sekaligus menjadi perpanjangan tangan dari pemerintah kecamatan.

## DESCRIPTION

*Human resources in the government sector (apparatus) are very decisive in supporting the smooth running of development activities and equitable distribution of their results to the smallest areas such as villages / kelurahan including elements of service to the community. Therefore, in order for services to run optimally, existing institutional arrangements need to be carried out.*

*To facilitate development activities at the sub-district level, government officials from various elements representing agencies at the district level are placed. These institutions are tasked with providing services to the community and becoming agents of development at the sub-district level, especially the West Praya sub-district.*

*In 2022, Praya Timur sub-district consists of 10 definitive villages. Based on Regional Regulation Number 11 of 2000, each village is equipped with a government official who will regulate the course of government at the village level as well as become an extension of the sub-district government.*







**Gambar 2.1**  
**Figures**

**Jumlah Pegawai Negeri Sipil Pemerintah Daerah dan PPPK Kecamatan Praya Timur Menurut Golongan/ruang, 2023**  
**Number of Civil Servants of Praya Timur District Government by Class Level, 2023**

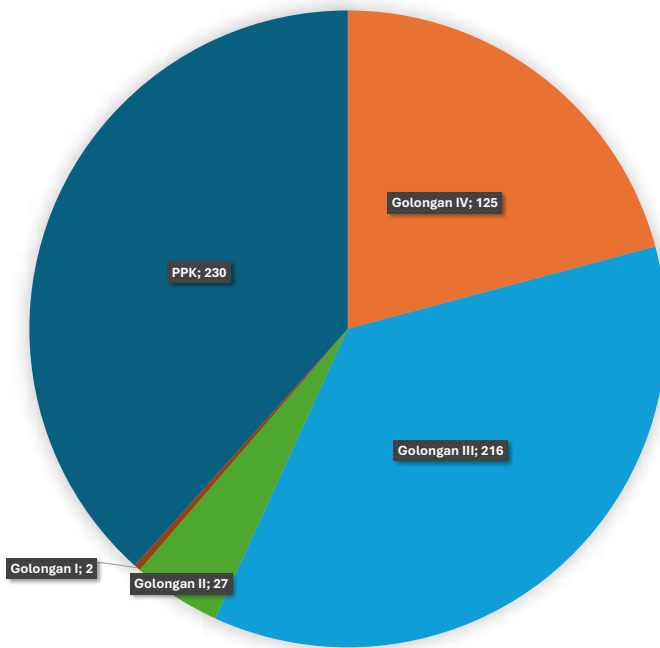

Sumber/Source : Badan Kepegawaian, Pendidikan dan Pelatihan Kabupaten Lombok Tengah/Depatemen Of personnel, Training and Education of Lombok Tengah Regency



## 2.1 SUMBER DAYA MANUSIA HUMAN RESOURCES

**Tabel 2.1.1** Jumlah Pegawai Negeri Sipil Pemerintah Daerah dan PPPK Kecamatan Praya Timur Menurut Pangkat, Golongan, Ruang, 2023  
*Number of Civil Servants of Praya Timur District Government by Hierarchy Level, 2023*

Pangkat <i>Educational Level</i>	Golongan <i>Male</i>	Jumlah <i>Total</i>
(1)	(2)	(3)
<i>Pembina Utama</i>	(IV/e)	0
<i>Pembina Utama Madya</i>	(IV/d)	0
<i>Pembina Utama Muda</i>	(IV/c)	0
<i>Pembina Tk. 1</i>	(IV/b)	67
<i>Pembina</i>	(IV/a)	58
<i>Penata Tk.1</i>	(III/d)	47
<i>Penata</i>	(III/c)	31
<i>Penata Muda Tk. 1</i>	(III/b)	71
<i>Penata Muda</i>	(III/a)	67
<i>Pengatur Tk.1</i>	(II/d)	8
<i>Pengatur</i>	(II/c)	16
<i>Pengatur Muda Tk.1</i>	(II/b)	3
<i>Pengatur Muda</i>	(II/a)	0
<i>Juru Tk. 1</i>	(I/d)	2
<i>Juru</i>	(I/c)	0
<i>Juru Muda Tk. 1</i>	(I/b)	0
<i>Juru Muda</i>	(I/a)	0
<b>PPPK</b>	V	0
	VI	0
	VII	5
	IX	224
	X	1
<b>Jumlah/Total</b>		<b>600</b>

Catatan/Note: ...

Sumber/Source: Badan Kepegawaian, Pendidikan dan Pelatihan Kabupaten Lombok Tengah/Depatemen Of personnel, Training and Education of Lombok Tengah Regency

## 2.1.2

**Jumlah Dusun/Kelurahan Menurut Desa di Kecamatan Praya Timur, 2023**  
***Number of Dusun/Neighborhood by Village in Praya Timur Subdistrict, 2023***

**Tabel**  
**Table**

<b>Desa</b> <b>Village</b>	<b>Jumlah Dusun/Lingkungan</b> <b>Number of Dusun/Neighborhood</b>
(1)	(2)
<b>Kidang</b>	21
<b>Bilelando</b>	9
<b>Semoyang</b>	22
<b>Ganti</b>	11
<b>Beleka</b>	8
<b>Sengkerang</b>	20
<b>Landah</b>	15
<b>Marong</b>	16
<b>Mujur</b>	21
<b>Sukaraja</b>	9
<b>Beleke Daye</b>	10
<b>Beleke Lebe Sane</b>	9
<b>Jero Puri</b>	11
<b>Pengonak</b>	4
<b>Praya Timur</b>	<b>186</b>

Catatan/Note: ...

Sumber/Source: Dinas PMD Kabupaten Lombok Tengah/Village an Society Empowerment Office of Lombok Tengah Regency

## 2.1.3

**Jumlah Perangkat Desa Berdasarkan Jenis Kelamin Menurut Desa di Kecamatan Praya Timur, 2023**  
**Number of Village Office Employee by Gender and Village in Praya Timur Subdistrict, 2023**

**Tabel**  
**Table**

Desa Village	Jumlah Perangkat Desa Village Office Employee		Jumlah Total
	Laki-Laki Male	Perempuan Female	
(1)	(2)	(3)	(4)
Kidang	27	1	28
Bilelando	16	0	16
Semoyang	29	0	29
Ganti	18	0	18
Beleka	7	0	7
Sengkerang	29	1	30
Landah	22	0	22
Marong	23	0	23
Mujur	27	1	28
Sukaraja	16	0	16
Beleke Daye	15	0	15
Beleke Lebe Sane	13	1	14
Jero Puri	15	1	16
Pengonak	8	1	9
<b>Praya Timur</b>	<b>265</b>	<b>6</b>	<b>271</b>

Catatan/Note: ...

Sumber/SOURCE: Dinas PMD Kabupaten Lombok Tengah/Village an Society Empowerment Office of Lombok Tengah Regency

## 2.1.4

**Staus Indeks Desa Membangun Menurut Desa di  
Kecamatan Praya Timur, 2023**  
*Village Development Index by Village in Praya Timur  
Subdistrict, 2023*

**Tabel**  
**Table**

Desa Village	Indeks Komposit			IDM	Status IDM
	IKS	IKE	IKL		
(1)	(2)	(3)			(4)
<b>Kidang</b>	0,9143	0,6667	0,6	0,727	Maju
<b>Bilelando</b>	0,8	0,6333	0,6667	0,7	Berkembang
<b>Semoyang</b>	0,88	0,8167	0,6	0,7656	Maju
<b>Ganti</b>	0,9371	1	0,6667	0,8679	Mandiri
<b>Beleka</b>	0,9086	0,7167	0,7333	0,7862	Maju
<b>Sengkerang</b>	0,8286	0,7833	0,6667	0,7595	Maju
<b>Landah</b>	0,7657	0,6	0,8667	0,7441	Maju
<b>Marong</b>	0,8286	0,6833	0,6667	0,7262	Maju
<b>Mujur</b>	0,9543	0,9333	0,8667	0,9181	Mandiri
<b>Sukaraja</b>	0,8914	0,6667	0,6667	0,7416	Maju
<b>Beleke Daye</b>	0,6914	0,5667	0,6667	0,6416	Berkembang
<b>Beleke Lebe Sane</b>	0,6629	0,5167	0,6667	0,6154	Berkembang
<b>Jero Puri</b>	0,7086	0,4667	0,6667	0,614	Berkembang
<b>Pengonak</b>	0,68	0,55	0,6667	0,6322	Berkembang

Catatan/Note: ...

Sumber/Source: Dinas PMD Kabupaten Lombok Tengah/Village an Society Empowerment Office of Lombok Tengah Regency







BAB 3

# KEPENDUDUKAN POPULATION





## PENJELASAN TEKNIS

1. Sumber utama data kependudukan adalah sensus penduduk yang dilaksanakan setiap sepuluh tahun sekali. Sensus penduduk telah dilaksanakan sebanyak tujuh kali sejak Indonesia merdeka, yaitu tahun 1961, 1971, 1980, 1990, 2000, 2010 dan 2020. Di dalam sensus penduduk, pencacahan dilakukan terhadap seluruh penduduk yang berdomisili di wilayah teritorial Indonesia termasuk warga negara asing kecuali anggota korps diplomatik negara sahabat beserta keluarganya. Metode pengumpulan data dalam sensus dilakukan dengan wawancara antara petugas sensus dengan responden dan juga melalui e-census. Pencatatan penduduk menggunakan konsep usual residence, yaitu konsep di mana penduduk biasa bertempat tinggal. Bagi penduduk yang bertempat tinggal tetap dicacah di mana mereka biasa tinggal, sedangkan untuk penduduk yang tidak bertempat tinggal tetap dicacah di tempat di mana mereka ditemukan petugas sensus pada malam 'Hari Sensus'. Termasuk penduduk yang tidak bertempat tinggal tetap adalah tuna wisma, awak kapal berbendera Indonesia, penghuni perahu/rumah apung, masyarakat terpencil/terasing,

## TECHNICAL NOTES

*The main source of demographic data is population census, which is conducted every ten years. Population Census has been conducted six times since Indonesia's independence: 1961, 1971, 1980, 1990, 2000, and 2010. The population census enumerates all residents who domicile in the entire territory of Indonesia including foreign citizens except the diplomatic corps members and their families. The method of data collection in a population census involves interviewing respondents and conducting e-census. Enumeration of the population uses the concept of "usual residence", which is the concept of "places where people usually live". De jure was applied to the permanent residents, while de facto was applied to non-permanent residents. The permanent residents were enumerated in place where they normally live, the non-permanent residents were enumerated where they were found by the enumerators, on the night of 'Census Date'. The non permanent residents include homeless people, ship crew, boat people, remote area community, and internally displaced persons. Those who had permanent residence and had been travelling away from their home for six months or more were not enumerated in their permanent*

dan pengungsi. Bagi mereka yang mempunyai tempat tinggal tetap dan sedang bepergian ke luar wilayah lebih dari enam bulan, tidak dicacah di tempat tinggalnya, tetapi dicacah di tempat tujuannya. Untuk tahun yang tidak dilaksanakan sensus penduduk, data kependudukan diperoleh dari hasil proyeksi penduduk. Proyeksi penduduk merupakan suatu perhitungan ilmiah yang didasarkan pada asumsi dari komponen-komponen perubahan penduduk, yaitu kelahiran, kematian, dan migrasi.

2. Penduduk Indonesia adalah semua orang yang berdomisili di wilayah teritorial Indonesia selama 6 bulan atau lebih dan atau mereka yang berdomisili kurang dari 6 bulan tetapi bertujuan menetap.
3. Laju pertumbuhan penduduk adalah angka yang menunjukkan persentase penambahan penduduk dalam jangka waktu tertentu.
4. Kepadatan penduduk adalah rasio banyaknya penduduk per kilometer persegi.
5. Rasio jenis kelamin adalah perbandingan antara penduduk laki-laki dan penduduk perempuan pada suatu wilayah dan waktu tertentu. Biasanya dinyatakan dengan banyaknya penduduk laki-laki untuk 100 penduduk perempuan.

*place, but in the place where they were during the census. For the periods where the population census is not conducted, population projection is done to estimate population during those years. The population projection is an estimate based on the demographic components, such as birth, death, and migration. Indonesia's 2010–2035 population projection used the 2010 Population Census as the base population.*

2. *The population of Indonesia are all residents of the entire territory of Indonesia who have stayed for six months or longer, and those who intended to stay more than six months even though their length of stay is less than six months.*
3. *The growth rate of population is the number that show percentage of population growth within a specified period.*
4. *Population density is ratio of population per square kilometer.*
5. *Sex ratio is the ratio of males population to females population in a given area and time, usually expressed as the number of males for every 100 females.*

## ULASAN

Penduduk di Kecamatan Praya Timur Pada Tahun 2023 yaitu sebesar 75.172 jiwa dengan 37.050 jiwa laki-laki dan 38.122 jiwa penduduk Perempuan. Dilihat berdasarkan desa, distribusi penduduk di Kecamatan Praya Timur terbesar ada di Desa Mujur dengan jumlah penduduk 9.815 jiwa atau sebesar 13,06% dari penduduk di Kecamatan Praya Timur sedangkan Desa Pengonak memiliki jumlah penduduk yang terendah sebesar 2,61% atau sejumlah 1.965 jiwa. Jika dilihat kepadatan penduduk, Desa Beleka memiliki Tingkat kepadatan penduduk yang tinggi sebesar 1.782 jiwa/km<sup>2</sup> kemudian Mujur sebesar 1.139 jiwa/km<sup>2</sup>, sedangkan desa dengan kepadatan penduduk terendah adalah Desa Kidang dengan Tingkat kepadatan penduduk sebesar 536 jiwa/km<sup>2</sup>.

## DESCRIPTION

*The population in Praya Timur Subdistrict in 2023 is 75,172 people, with 37,050 male and 38,122 female residents. Viewed by village, the largest population distribution in Praya Timur Subdistrict is in Mujur Village with a population of 9,815 people or 13.06% of the population in Praya Timur Subdistrict while Pengonak Village has the lowest population of 2.61% or 1,965 people. If you look at the population density, Beleka Village has a high population density of 1,782 people/km<sup>2</sup> then Mujur is 1,139 people/km<sup>2</sup>, while the village with the lowest population density is Kidang Village with a population density of 536 people/km<sup>2</sup>.*





**Gambar 3.1**  
**Figures**

**Distribusi Persentase Penduduk Menurut Desa/Kelurahan di Kecamatan Praya Timur, 2023**  
**Percentage Distribution of Population by Villages/ Kelurahan in Praya Timur Subdistrict, 2023**

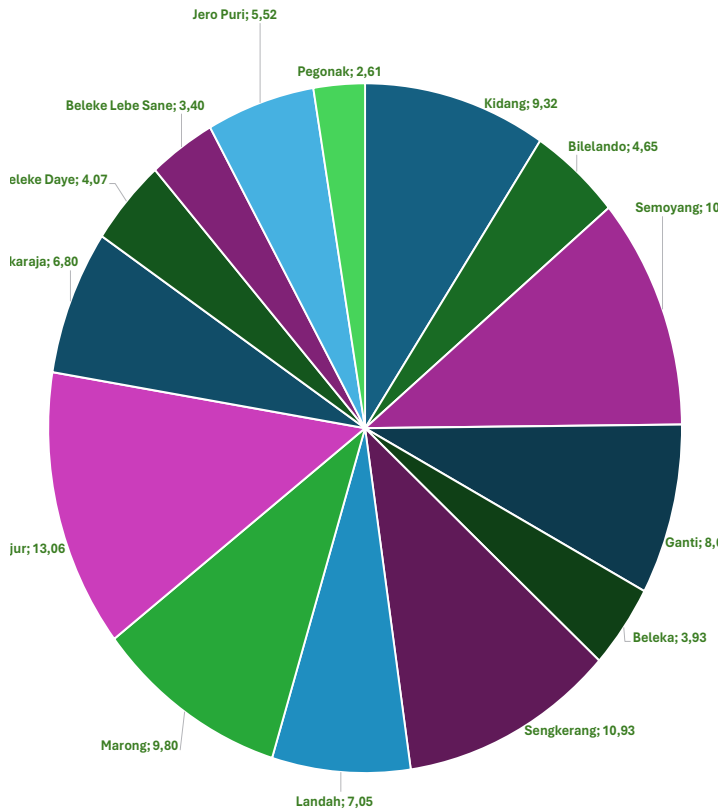

Sumber/Source : Dinas Kependudukan dan Catatn Sipil Kabupaten Lombok Tengah/ Population and civil registration Office of Lombok Tengah Regency



**Gambar** 3.2  
**Figures**

**Kepadatan Penduduk Menurut Desa/Kelurahan di  
Kecamatan Praya Timur, 2023**  
*Population Density by Villages/Kelurahan in Praya Timur  
Subdistrict, 2023*

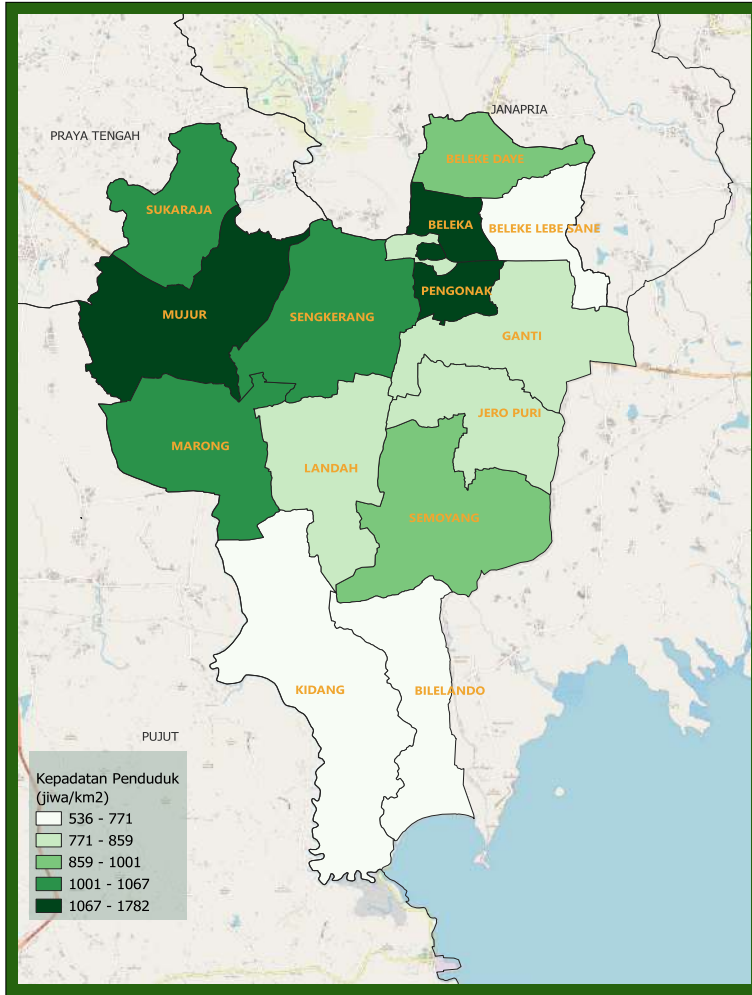

Sumber/Source : Dinas Kependudukan dan Catatn Sipil Kabupaten Lombok Tengah/ *Population and civil registration Office of Lombok Tengah Regency*



**Tabel 3.1**  
**Table**

**Penduduk, Distribusi Persentase Penduduk, Kepadatan Penduduk, Rasio Jenis Kelamin Penduduk Menurut Desa/ Kelurahan di Kecamatan Praya Timur, 2023**  
*Population, Percentage Distribution of Population, Population Density, and Population Sex Ratio by Villages/ Kelurahan in Praya Timur Subdistrict, 2023*

Desa/Kelurahan Village/Kelurahan	Penduduk/Population		
	Laki-Laki/Male	Perempuan/Female	Jumlah/Total
(1)	(2)	(3)	(4)
Kidang	3.336	3.670	7.006
Bilelendo	1.744	1.749	3.493
Semoyang	3.974	4.193	8.167
Ganti	2.920	3.094	6.014
Beleka	1.456	1.502	2.958
Sengkerang	4.046	4.169	8.215
Landah	2.600	2.697	5.297
Marong	3.644	3.724	7.368
Mujur	4.849	4.966	9.815
Sukaraja	2.585	2.524	5.109
Beleke Daye	1.512	1.548	3.060
Beleke Lebe Sane	1.294	1.261	2.555
Jero Puri	2.108	2.042	4.150
Pengonak	982	983	1.965
<b>Praya Timur</b>	<b>37.050</b>	<b>38.122</b>	<b>75.172</b>

Lanjutan Tabel/*Continued Table 3.1*

<b>Desa/Kelurahan Village/Kelurahan</b>	<b>Persentase Penduduk Percentage of Total Population</b>	<b>Kepadatan Penduduk (per Km<sup>2</sup>) Population Density per sq.km</b>	<b>Rasio Jenis Kelamin Penduduk Population Sex Ratio</b>
(1)	(5)	(6)	(7)
Kidang	9,32	536	91
Bilelendo	4,65	565	100
Semoyang	10,86	913	95
Ganti	8,00	785	94
Beleka	3,93	1.782	97
Sengkerang	10,93	1.023	97
Landah	7,05	782	96
Marong	9,80	1.026	98
Mujur	13,06	1.139	98
Sukaraja	6,80	1.034	102
Beleke Daye	4,07	895	98
Beleke Lebe Sane	3,40	754	103
Jero Puri	5,52	850	103
Pengonak	2,61	1.116	100
<b>Praya Timur</b>	<b>100,0</b>	<b>869</b>	<b>97</b>

Catatan/Note: ...

Sumber/Source: Dinas Kependudukan dan Catatan Sipil Kabupaten Lombok Tengah/ *Population and civil registration Office of Lombok Tengah Regency*

**Tabel 3.2**  
**Table**

**Jumlah Penduduk Berdasarkan Kelompok Umur, Jenis Kelamin, dan Desa/Kelurahan di Kecamatan Praya Timur, 2023**  
***Numbers of Population by Age Group, Gender, and Villages/ Kelurahan in Praya Timur Subdistrict, 2023***

Kelompok Umur <i>Age Group</i>	Kidang			Bilelendo		
	Laki-Laki <i>Male</i>	Perempuan <i>Female</i>	Total <i>Total</i>	Laki-Laki <i>Male</i>	Perempuan <i>Female</i>	Total <i>Total</i>
(1)	(2)	(3)	(4)	(5)	(6)	(7)
0 - 4	233	250	483	116	103	219
5 - 9	306	324	630	162	154	316
10 - 14	366	348	714	197	187	384
15 - 19	190	185	375	136	90	226
20 - 24	246	285	531	136	145	281
25 - 29	286	289	575	140	114	254
30 - 34	281	316	597	128	138	266
35 - 39	244	270	514	116	142	258
40 - 44	234	297	531	118	150	268
45 - 49	240	285	525	161	162	323
50 - 54	254	254	508	128	116	244
55 - 59	170	188	358	70	76	146
60 - 64	126	164	290	52	59	111
≥ 65	160	215	375	84	113	197

Lanjutan Tabel/*Continued Table 3.2*

Kelompok Umur <i>Age Group</i>	Semoyang			Ganti		
	Laki-Laki <i>Male</i>	Perempuan <i>Female</i>	Total <i>Total</i>	Laki-Laki <i>Male</i>	Perempuan <i>Female</i>	Total <i>Total</i>
(1)	(2)	(3)	(4)	(5)	(6)	(7)
0 - 4	272	245	517	192	175	367
5 - 9	367	362	729	272	260	532
10 - 14	358	398	756	271	269	540
15 - 19	250	228	478	168	176	344
20 - 24	330	324	654	209	214	423
25 - 29	286	308	594	213	235	448
30 - 34	333	340	673	223	213	436
35 - 39	247	288	535	230	272	502
40 - 44	332	409	741	271	320	591
45 - 49	322	344	666	276	270	546
50 - 54	293	305	598	182	181	363
55 - 59	184	214	398	151	167	318
60 - 64	175	201	376	103	126	229
≥ 65	225	227	452	159	216	375



Lanjutan Tabel/*Continued Table 3.2*

Kelompok Umur <i>Age Group</i>	Beleka			Sengkerang		
	Laki-Laki <i>Male</i>	Perempuan <i>Female</i>	Total <i>Total</i>	Laki-Laki <i>Male</i>	Perempuan <i>Female</i>	Total <i>Total</i>
(1)	(2)	(3)	(4)	(5)	(6)	(7)
0 - 4	87	65	152	261	334	595
5 - 9	126	104	230	413	378	791
10 - 14	124	149	273	394	370	764
15 - 19	92	89	181	248	214	462
20 - 24	112	119	231	298	323	621
25 - 29	89	77	166	309	298	607
30 - 34	98	116	214	306	307	613
35 - 39	98	118	216	312	372	684
40 - 44	134	138	272	345	381	726
45 - 49	124	129	253	320	371	691
50 - 54	128	124	252	280	290	570
55 - 59	77	64	141	214	200	414
60 - 64	55	63	118	135	109	244
≥ 65	112	147	259	211	222	433

Lanjutan Tabel/*Continued Table 3.2*

Kelompok Umur <i>Age Group</i>	Landah			Marong		
	Laki-Laki <i>Male</i>	Perempuan <i>Female</i>	Total <i>Total</i>	Laki-Laki <i>Male</i>	Perempuan <i>Female</i>	Total <i>Total</i>
(1)	(2)	(3)	(4)	(5)	(6)	(7)
0 - 4	179	177	356	257	223	480
5 - 9	256	244	500	341	350	691
10 - 14	233	257	490	322	280	602
15 - 19	139	160	299	214	196	410
20 - 24	200	205	405	276	261	537
25 - 29	176	170	346	250	295	545
30 - 34	181	222	403	296	292	588
35 - 39	221	226	447	284	295	579
40 - 44	178	197	375	278	317	595
45 - 49	208	259	467	228	301	529
50 - 54	238	185	423	279	261	540
55 - 59	108	121	229	201	191	392
60 - 64	89	82	171	158	172	330
≥ 65	194	192	386	260	290	550

Lanjutan Tabel/*Continued Table 3.2*

Kelompok Umur <i>Age Group</i>	Mujur			Sukaraja		
	Laki-Laki <i>Male</i>	Perempuan <i>Female</i>	Total <i>Total</i>	Laki-Laki <i>Male</i>	Perempuan <i>Female</i>	Total <i>Total</i>
(1)	(2)	(3)	(4)	(5)	(6)	(7)
0 - 4	378	341	719	197	202	399
5 - 9	520	478	998	288	255	543
10 - 14	493	447	940	281	240	521
15 - 19	265	264	529	146	164	310
20 - 24	350	373	723	216	179	395
25 - 29	339	353	692	231	226	457
30 - 34	365	409	774	193	190	383
35 - 39	422	429	851	222	235	457
40 - 44	405	399	804	208	190	398
45 - 49	340	371	711	181	169	350
50 - 54	307	315	622	139	130	269
55 - 59	212	235	447	96	113	209
60 - 64	160	165	325	82	83	165
≥ 65	293	387	680	105	148	253

Lanjutan Tabel/*Continued Table 3.2*

Kelompok Umur <i>Age Group</i>	Beleke Daye			Beleke Lebe Sane		
	Laki-Laki <i>Male</i>	Perempuan <i>Female</i>	Total <i>Total</i>	Laki-Laki <i>Male</i>	Perempuan <i>Female</i>	Total <i>Total</i>
(1)	(2)	(3)	(4)	(5)	(6)	(7)
0 - 4	101	95	196	83	64	147
5 - 9	115	137	252	102	104	206
10 - 14	154	158	312	129	108	237
15 - 19	104	87	191	66	65	131
20 - 24	121	131	252	99	97	196
25 - 29	116	95	211	86	72	158
30 - 34	121	116	237	87	98	185
35 - 39	108	110	218	96	97	193
40 - 44	109	116	225	109	121	230
45 - 49	106	115	221	115	92	207
50 - 54	115	101	216	102	112	214
55 - 59	78	116	194	60	71	131
60 - 64	62	62	124	52	43	95
≥ 65	102	109	211	108	117	225

Lanjutan Tabel/*Continued Table 3.2*

Kelompok Umur <i>Age Group</i>	Jero Puri			Pongok		
	Laki-Laki <i>Male</i>	Perempuan <i>Female</i>	Total <i>Total</i>	Laki-Laki <i>Male</i>	Perempuan <i>Female</i>	Total <i>Total</i>
(1)	(2)	(3)	(4)	(5)	(6)	(7)
0 - 4	172	155	327	66	71	137
5 - 9	208	176	384	83	76	159
10 - 14	205	179	384	95	83	178
15 - 19	96	103	199	62	55	117
20 - 24	166	173	339	72	65	137
25 - 29	183	163	346	84	70	154
30 - 34	179	183	362	71	86	157
35 - 39	180	195	375	69	79	148
40 - 44	209	212	421	72	70	142
45 - 49	158	176	334	86	95	181
50 - 54	132	123	255	69	67	136
55 - 59	72	48	120	42	52	94
60 - 64	41	57	98	38	38	76
≥ 65	107	99	206	73	76	149



## BAB 4

# SOSIAL DAN KESEJAHTERAAN RAKYAT

*Social and Welfare*







## PENJELASAN TEKNIS

- 1. Jalur Pendidikan di Indonesia** terdiri atas 1) pendidikan formal, 2) pendidikan nonformal, dan 3) pendidikan informal yang ketiganya dapat saling melengkapi dan memperkaya (Undang-Undang No. 20 Tahun 2013 tentang Sistem Pendidikan Nasional).
- 2. Jenjang Pendidikan Formal** terdiri atas pendidikan dasar, pendidikan menengah, dan pendidikan tinggi. Jenis pendidikan yang diajarkan mencakup pendidikan umum, kejuruan, akademik, profesi, vokasi, keagamaan, dan khusus.
  - a. Pendidikan Dasar** berbentuk Sekolah Dasar (SD) dan Madrasah Ibtidaiyah (MI) atau bentuk lain yang sederajat serta Sekolah Menengah Pertama (SMP) dan Madrasah Tsanawiyah (MTs), atau bentuk lain yang sederajat.
  - b. Pendidikan Menengah** berbentuk Sekolah Menengah Atas (SMA), Madrasah Aliyah (MA), Sekolah Menengah Kejuruan (SMK), dan Madrasah Aliyah Kejuruan (MAK), atau bentuk lain yang sederajat.
  - c. Pendidikan Tinggi** merupakan jenjang pendidikan setelah pendidikan menengah yang mencakup program pendidikan diploma, sarjana, magister, spesialis, dan doktor yang diselenggarakan oleh

## TECHNICAL NOTES

- 1. The Education System in Indonesia** consists of 1) a formal education, 2) non-formal education, and 3) informal education that all three can be complementary and enriching (Law No. 20 Year 2013 about The National Education System).
- 2. The Formal Education Level** consists of primary education, secondary education, and high education. The kind of education that taught consists of general education, vocational, academic, professional, religious, and specific education.
  - a. The Primary Education** consists of Elementary School and Islamic Elementary School or other equivalent forms and Junior High School and MTs, or other equivalent forms.
  - b. The Secondary Education** consists of the senior high school, MA, Vocational School, and Vocational Madrasah Aliyah, or other equivalent forms.
  - c. The High Education** consists of the education level after the secondary education that consists of diplomas, bachelor, master, specialist, and doctoral degrees that are held by the college. The colleges can be academy, polytechnic, high school, institute, or university.  
*nulla facilisi.*

perguruan tinggi. Perguruan tinggi dapat berbentuk akademi, politeknik, sekolah tinggi, institut, atau universitas.

3. **Rumah Sakit** adalah tempat pemeriksaan dan perawatan kesehatan, biasanya berada di bawah pengawasan dokter/tenaga medis, yang melayani penderita yang sakit untuk berobat rawat jalan atau rawat inap.
  4. **Rumah Sakit Bersalin** adalah rumah sakit khusus untuk persalinan, dilengkapi pelayanan spesialis pemeriksaan kehamilan, persalinan, rawat inap dan rawat jalan ibu dan anak yang berada di bawah pengawasan dokter spesialis kandungan.
  5. **Rumah Bersalin** adalah sarana pelayanan kesehatan dengan izin sebagai rumah bersalin, dilengkapi pelayanan pemeriksaan kehamilan, persalinan serta pemeriksaan ibu dan anak yang berada di bawah pengawasan bidan senior.
  6. **Poliklinik** adalah sarana kesehatan yang dipakai untuk pelayanan berobat jalan, biasanya berada di bawah pengawasan dokter/tenaga medis.
  7. **Puskesmas (Pusat Kesehatan Masyarakat)** adalah unit pelaksana teknis dinas kesehatan kabupaten/ kota yang mempunyai fungsi utama sebagai penyelenggara pelayanan kesehatan tingkat pertama.
3. **Hospital** is a place for health check, usually controlled/supervised by doctors/medical personnel to serve the ill patients to get outpatient or inpatient treatment services.
  4. **Maternity Hospital** is a specialized hospital for childbirth, has specialist inspection service to pregnancy, childbirth, hospitalization and outpatient for mothers and children that is under.
  5. **Maternity House** is health care facility with a license as a maternity house, equipped with prenatal care, childbirth and examination of mothers and children which is under the supervision of a senior midwife.
  6. **Polyclinic** is a health facility in which to get outpatient services, usually under the control of doctor/medical personnel.
  7. **Public Health Center** is technical implementation unit of regency health department that have the primary function as a first-level health care providers.

## ULASAN

Jumlah sekolah di Kecamatan Praya Timur berdasarkan jenjang pendidikan paling banyak adalah sekolah dasar dengan jumlah sekolah pada Tahun 2023 sejumlah 42 sekolah terdiri dari 37 sekolah negeri dan 5 sekolah swasta. Untuk bidang Kesehatan, sarana kesehatan di Kecamatan Pujut terdapat 2 puskesmas, 3 Poliklinik, 175 posyandu, dan 8 polindes.

Dari keikutsertaan dalam program keluarga berencana, jumlah Pasangan Usia Subur (PUS) di Kecamatan Praya Timur pada Tahun 2023 sejumlah 14.141 dengan 9.355 diantaranya merupakan peserta KB dan 4.786 bukan peserta KB. Usia perkawinan pertama Wanita Usia Subur di Kecamatan Praya Timur dapat dilihat terdapat 8.005 orang yang usia kawin pertama di bawah 20 tahun atau setara dengan 50,65% dari Total WUS berstatus kawin atau pernah kawin 15.804. Dari desa yang ada di Kecamatan Praya Timur, Desa Jero Puri memiliki persentase usia perkawinan WUS dibawah 20 tahun tertinggi yaitu sebesar 74,15% kemudian Desa Semoyang sebesar 63,02% dan Desa Beleke Daye sebesar 62,48%.

## DESCRIPTION

*The number of schools in Praya Timur Subdistrict based on the level of education is elementary school with a total of 42 schools in 2023 consisting of 37 public schools and 5 private schools. For the health sector, health facilities in Pujut District have 2 health centers, 3 polyclinics, 175 posyandu, and 8 polindes.*

*From participation in the family planning program, the number of Couples of Childbearing Age (PUS) in Southwest Praya District in 2023 is 14,141 with 9,355 of them being family planning participants and 4,786 not participating in family planning. The age of first marriage of women of childbearing age in Praya Timur Subdistrict can be seen that there are 8,005 people whose first marriage age is under 20 years old or equivalent to 50.65% of the total WUS with marital status or has been married 15,804. Of the villages in Praya Timur Subdistrict, Jero Puri Village has the highest percentage of WUS marriage age under 20 years old, which is 74.15%, then Semoyang Village is 63.02% and Beleke Daye Village is 62.48%.*



**Gambar** 4.1  
**Figures**

**Persentase Wanita Usia Subur Yang Kawin Pertama < 20 Tahun berdasarkan Desa di Kecamatan Praya Timur, 2023**  
**Percentage of Women Of Childbearing Age by First Mating Age < 20 Years Old in Praya Timur Subdistrict, 2023**

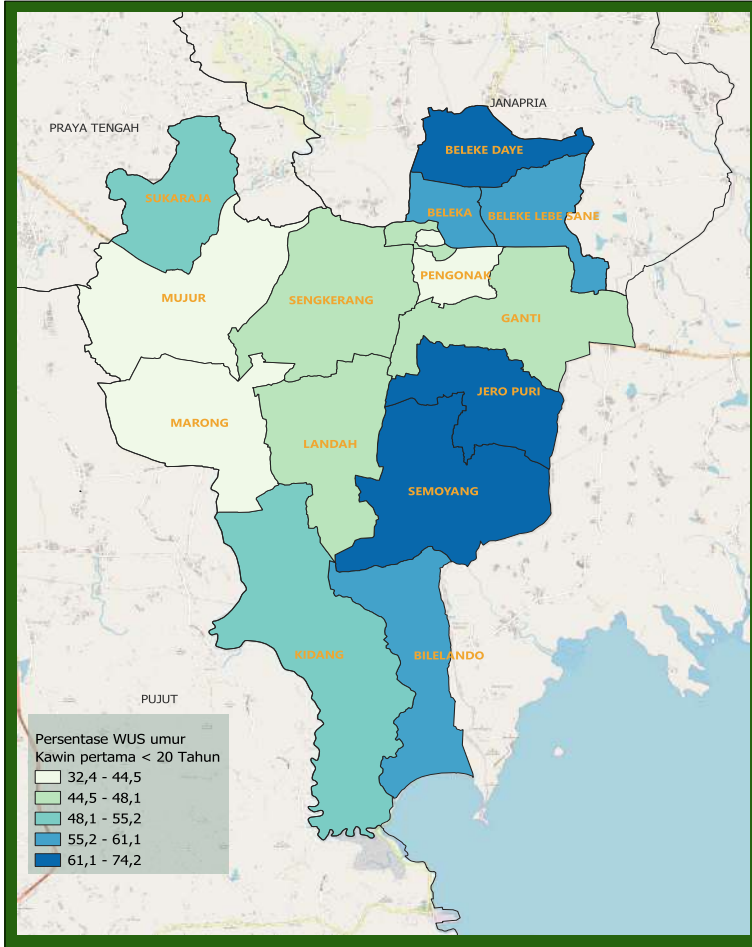

Catatan/Note: <sup>1</sup>Desa pada tabel ini termasuk Unit Permukiman Transmigrasi (UPT) yang masih dibina oleh kementerian terkait/Villages in this table include Transmigration Settlement Unit which is still fostered by the relevant ministries.

Sumber/Source: Pendataan Keluarga, BKKBN/BKKBN



**Gambar 4.2**  
**Figures**

**Rasio Guru dan Murid Berdasarkan Tingkat Pendidikan di Kecamatan Praya Timur Tahun 2022/2023 dan 2023/2024**  
*Teacher Student Ratio by Educational Level in Praya Timur Subdistrict, 2022/2023 and 2023/2024*

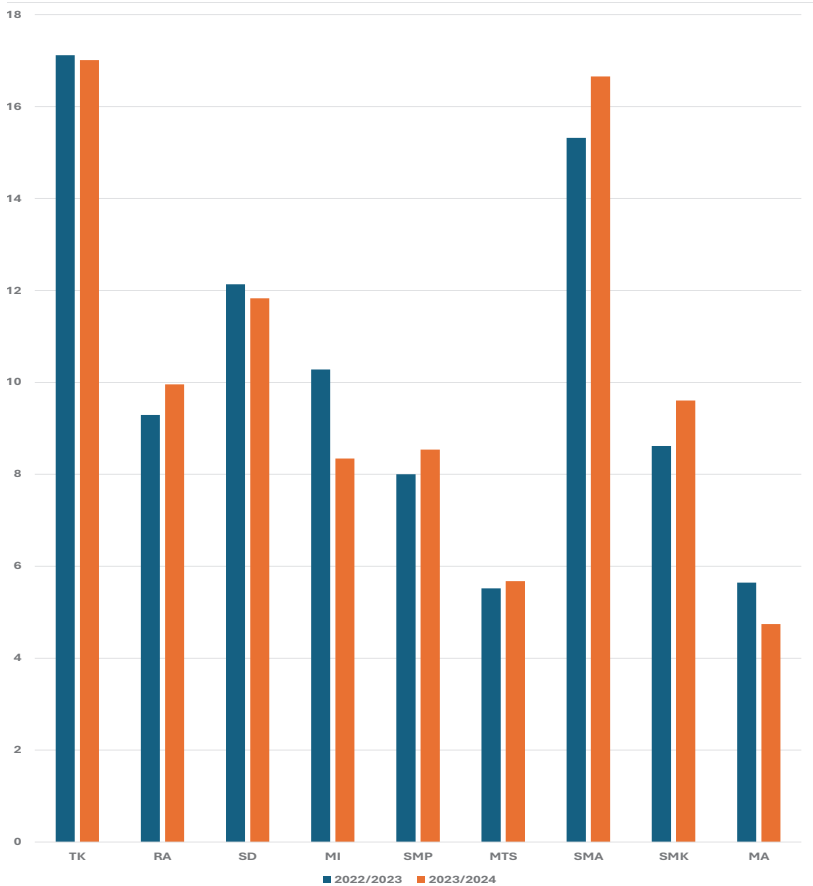

Sumber/Source : <sup>1</sup> Kementerian Pendidikan, Kebudayaan, Riset, dan Teknologi, Sistem Data Pokok Pendidikan, data semester ganjil laporan sampai dengan 30 November 2022/Ministry of Education, Culture, Research, and Technology, Basic Education Data System, odd semester report data up to 30 November 2022  
<sup>2</sup> Kementerian Agama, EMIS, data semester ganjil laporan sampai dengan 9 Februari 2023/ Ministry of Religious Affairs, EMIS, odd semester report data up to 9 February 2023





## 4.1 PENDIDIKAN EDUCATION

**Tabel 4.1.1** Jumlah Sekolah Menurut Tingkat Pendidikan di Kecamatan Praya Timur, 2022/2023 dan 2023/2024  
**Table** Number of Schools by Educational Level in Praya Timur Subdistrict, 2022/2023 and 2023/2024

Tingkat Pendidikan Educational Level	Negeri/Public		Swasta/Private		Jumlah/Total	
	2022/2023	2023/2024	2022/2023	2023/2024	2022/2023	2023/2024
(1)	(2)	(3)	(4)	(5)	(6)	(7)
Taman Kanak-Kanak (TK) <sup>1</sup> /Kindergarten <sup>1</sup>	1	1	29	30	30	31
Raudatul Athfal (RA) <sup>2</sup> Raudatul Athfal (RA) <sup>2</sup>	-	-	28	21	28	21
Sekolah Dasar (SD) <sup>1</sup> Elementary Schools <sup>1</sup>	40	37	-	5	40	42
Madrasah Ibtidaiyah (MI) <sup>2</sup> /Madrasah Ibtidaiyah (MI) <sup>2</sup>	-	-	22	25	22	25
Sekolah Menengah Pertama (SMP) <sup>1</sup> /Junior High Schools <sup>1</sup>	10	10	6	6	16	16
Madrasah Tsanawiyah (MTs) <sup>2</sup> /Madrasah Tsanawiyah (MTs) <sup>2</sup>	-	-	22	25	22	25
Sekolah Menengah Atas (SMA) <sup>1</sup> /Senior High Schools <sup>1</sup>	1	1	2	2	3	3
Sekolah Menengah Kejuruan (SMK) <sup>1</sup> Vocational High Schools <sup>1</sup>	1	1	3	2	4	3
Madrasah Aliyah (MA) <sup>2</sup> Madrasah Aliyah (MA) <sup>2</sup>	-	-	13	16	13	16

Catatan/Note: <sup>3</sup> Seluruh Raudatul Athfal (RA) berstatus swasta/All Raudatul Athfal (RA) are private

Sumber/Source: <sup>1</sup> Kementerian Pendidikan, Kebudayaan, Riset, dan Teknologi, Sistem Data Pokok Pendidikan, data semester ganjil laporan sampai dengan 30 November 2022/Ministry of Education, Culture, Research, and Technology, Basic Education Data System, odd semester report data up to 30 November 2022

<sup>2</sup> Kementerian Agama, EMIS, data semester ganjil laporan sampai dengan 9 Februari 2023/Ministry of Religious Affairs, EMIS, odd semester report data up to 9 February 2023

**Tabel** 4.1.2  
**Table**

**Jumlah Guru Menurut Tingkat Pendidikan di Kecamatan Praya Timur, 2022/2023 dan 2023/2024**  
**Number of Teachers by Educational Level in Praya Timur Subdistrict, 2022/2023 and 2023/2024**

Tingkat Pendidikan Educational Level	Negeri/Public		Swasta/Private		Jumlah/Total	
	2022/2023	2023/2024	2022/2023	2023/2024	2022/2023	2023/2024
(1)	(2)	(3)	(4)	(5)	(6)	(7)
Taman Kanak-Kanak (TK) <sup>1</sup> /Kindergarten <sup>1</sup>	5	5	79	85	84	90
Raudatul Athfal (RA) <sup>2</sup> Raudatul Athfal (RA) <sup>2</sup>	-	-	131	97	131	97
Sekolah Dasar (SD) <sup>1,3</sup> Elementary Schools <sup>1,3</sup>	485	449	-	54	485	503
Madrasah Ibtidaiyah (MI) <sup>2</sup> /Madrasah Ibtidaiyah (MI) <sup>2</sup>	-	-	264	299	264	299
Sekolah Menengah Pertama (SMP) <sup>1,3</sup> Junior High Schools <sup>1,3</sup>	211	210	46	49	257	259
Madrasah Tsanawiyah (MTs) <sup>2</sup> /Madrasah Tsanawiyah (MTs) <sup>2</sup>	-	-	311	295	311	295
Sekolah Menengah Atas (SMA) <sup>1,3</sup> /Senior High Schools <sup>1,3</sup>	50	53	22	22	72	75
Sekolah Menengah Kejuruan (SMK) <sup>1,3</sup> Vocational High Schools <sup>1,3</sup>	29	27	26	26	55	53
Madrasah Aliyah (MA) <sup>2</sup> Madrasah Aliyah (MA) <sup>2</sup>	-	-	187	203	187	203

Catatan/Note: <sup>3</sup> Jumlah guru termasuk kepala sekolah dan guru/The total of teachers including headmaster and teacher.

Sumber/Source: <sup>1</sup> Kementerian Pendidikan, Kebudayaan, Riset, dan Teknologi, Sistem Data Pokok Pendidikan, data semester ganjil laporan sampai dengan 30 November 2022/Ministry of Education, Culture, Research, and Technology, Basic Education Data System, odd semester report data up to 30 November 2022

<sup>2</sup> Kementerian Agama, EMIS, data semester ganjil laporan sampai dengan 9 Februari 2023/Ministry of Religious Affairs, EMIS, odd semester report data up to 9 February 2023

**Tabel 4.1.3**  
**Table**

**Jumlah Murid Menurut Tingkat Pendidikan di Kecamatan Praya Timur, 2022/2023 dan 2023/2024**  
**Number of Pupils by Educational Level in Praya Timur Subdistrict, 2022/2023 and 2023/2024**

Tingkat Pendidikan Educational Level	Negeri/Public		Swasta/Private		Jumlah/Total	
	2022/2023	2023/2024	2022/2023	2023/2024	2022/2023	2023/2024
(1)	(2)	(3)	(4)	(5)	(6)	(7)
Taman Kanak-Kanak (TK) <sup>1</sup> /Kindergarten <sup>1</sup>	47	44	1.391	1.487	1.438	1.531
Raudatul Athfal (RA) <sup>2</sup> Raudatul Athfal (RA) <sup>2</sup>	-	-	1.217	966	1.217	966
Sekolah Dasar (SD) <sup>1</sup> Elementary Schools <sup>1</sup>	5.885	5.295	-	655	5.885	5.950
Madrasah Ibtidaiyah (MI) <sup>2</sup> /Madrasah Ibtidaiyah (MI) <sup>2</sup>	-	-	2.714	2.494	2.714	2.494
Sekolah Menengah Pertama (SMP) <sup>1</sup> /Junior High Schools <sup>1</sup>	1.662	1.712	394	499	2.056	2.211
Madrasah Tsanawiyah (MTs) <sup>2</sup> /Madrasah Tsanawiyah (MTs) <sup>2</sup>	-	-	1.716	1.674	1.716	1.674
Sekolah Menengah Atas (SMA) <sup>1</sup> /Senior High Schools <sup>1</sup>	947	1.100	156	149	1.103	1.249
Sekolah Menengah Kejuruan (SMK) <sup>1</sup> Vocational High Schools <sup>1</sup>	188	224	286	285	474	509
Madrasah Aliyah (MA) <sup>2</sup> Madrasah Aliyah (MA) <sup>2</sup>	-	-	1.055	963	1.055	963

Catatan/Note: ...

Sumber/Source: <sup>1</sup> Kementerian Pendidikan, Kebudayaan, Riset, dan Teknologi, Sistem Data Pokok Pendidikan, data semester ganjil laporan sampai dengan 30 November 2022/Ministry of Education, Culture, Research, and Technology, Basic Education Data System, odd semester report data up to 30 November 2022

<sup>2</sup> Kementerian Agama, EMIS, data semester ganjil laporan sampai dengan 9 Februari 2023/Ministry of Religious Affairs, EMIS, odd semester report data up to 9 February 2023

## 4.2 KESEHATAN HEALTH

**Tabel 4.2.1** Banyaknya Sarana Kesehatan Menurut Jenis Sarana Kesehatan di Kecamatan Praya Timur, 2022-2023  
**Table** *Number of Health Facilities by Type of Health Facilities in Praya Timur Subdistrict, 2022-2023*

Jenis Sarana Kesehatan <i>Type of Health Facilities</i>	2022	2023
(1)	(2)	(3)
Rumah Sakit <i>Hospital</i>	-	-
Rumah Sakit Bersalin <i>Maternity Hospital</i>	-	-
Poliklinik/Balai Pengobatan <i>Polyclinic</i>	3	3
Puskesmas <i>Public Health Center</i>	2	2
Posyandu <i>Integrated Service Post</i>	175	175
Polindes <i>Rural Maternity Home</i>	8	8

Catatan/Note: <sup>1</sup> Desa pada tabel ini termasuk Unit Permukiman Transmigrasi (UPT) yang masih dibina oleh kementerian terkait/  
*Villages in this table include Transmigration Settlement Unit which is still fostered by the relevant ministries.*

Sumber/Source: <sup>2</sup> Dinas Kesehatan Kabupaten Lombok Tengah/*Public Health Office of Lombok Tengah Regency*

<sup>3</sup> ...

### 4.3 KELUARGA BERENCANA FAMILY PLANNING

**Tabel 4.3.1** Jumlah Pasangan Usia Subur Berdasarkan Kesertaan Ber-KB di Kecamatan Praya Timur, 2023  
*Numbers of Eligible Couples By Family Planning Participant in Praya Timur Subdistrict, 2023*

Kecamatan Subdistrict	Jumlah PUS Eligible Couples	Kesertaan Ber-KB			
		PUS Peserta KB			PUS Bukan Peserta KB
		Modern	Tradisional	Jumlah PUS Peserta KB	
(1)	(2)	(3)	(4)	(5)	(6)
Kidang	1.278	912	2	914	364
Bilelendo	671	480	0	480	191
Semoyang	1.607	1.179	1	1.180	427
Ganti	1.050	750	0	750	300
Beleka	471	272	0	272	199
Sengkerang	1.476	966	2	968	508
Landah	1.035	744	0	744	291
Marong	1.401	1.046	0	1.046	355
Mujur	1.755	1.028	0	1.028	727
Sukaraja	927	504	1	505	422
Beleke Daye	608	349	0	349	259
Beleke Lebe Sane	495	320	0	320	175
Jero Puri	1.013	567	1	568	445
Pengonak	354	230	1	231	123
<b>Praya Timur</b>	<b>14.141</b>	<b>9.347</b>	<b>8</b>	<b>9.355</b>	<b>4.786</b>

Catatan/Note: <sup>1</sup>Desa pada tabel ini termasuk Unit Permukiman Transmigrasi (UPT) yang masih dibina oleh kementerian terkait/  
*Villages in this table include Transmigration Settlement Unit which is still fostered by the relevant ministries.*

Sumber/Source: Pendataan Keluarga, BKKBN/BKKBN

**Tabel 4.3.3**  
**Table**

**Jumlah Wanita Usia Subur (WUS) Berdasarkan Umur Kawin Pertama di Kecamatan Praya Timur, 2023**  
**Number of Women Of Childbearing Age by First Mating Age in Praya Timur Subdistrict, 2023**

Desa/Kelurahan Village/Kelurahan	Jumlah WUS Berstatus Kawin dan Pernah Kawin Numbe of WUS Married and Have Been Married	Umur kawin Pertama First Mating Age	
		< 20 Tahun	≥ 20 Tahun
(1)	(2)	(3)	(4)
Kidang	1.406	679	727
Bilelendo	742	419	323
Semoyang	1.820	1.147	673
Ganti	1.179	533	646
Beleka	539	320	219
Sengkerang	1.652	793	859
Landah	1.143	514	629
Marong	1.532	497	1.035
Mujur	1.951	784	1.167
Sukaraja	1.042	524	518
Beleke Daye	685	428	257
Beleke Lebe Sane	565	340	225
Jero Puri	1.149	852	297
Pengonak	399	175	224
<b>Praya Timur</b>	<b>15.804</b>	<b>8.005</b>	<b>7.799</b>

Catatan/Note: <sup>1</sup>Desa pada tabel ini termasuk Unit Permukiman Transmigrasi (UPT) yang masih dibina oleh kementerian terkait/  
Villages in this table include Transmigration Settlement Unit which is still fostered by the relevant ministries.

Sumber/Source: Pendataan Keluarga, BKKBN/BKKBN







# BAB 5 PERTANIAN

Agriculture





## PENJELASAN TEKNIS

1. **Tanaman sayuran semusim** adalah tanaman sumber vitamin, garam mineral dan lain-lain yang dikonsumsi dari bagian tanaman yang berupa daun, bunga, buah, dan umbinya, yang berumur kurang dari satu tahun. **Tanaman buah-buahan semusim** adalah tanaman sumber vitamin, garam mineral, dan lain-lain yang dikonsumsi dari bagian tanaman yang berupa buah, berumur kurang dari satu tahun, tidak berbentuk pohon/rumpun tetapi menjalar dan berbatang lunak.
2. **Tanaman buah-buahan tahunan** adalah tanaman sumber vitamin, garam mineral, dan lain-lain yang dikonsumsi dari bagian tanaman yang berupa buah dan merupakan tanaman tahunan. **Tanaman sayuran tahunan** adalah tanaman sumber vitamin, garam mineral, dan lain-lain yang dikonsumsi dari bagian tanaman yang berupa daun dan atau buah yang berumur lebih dari satu tahun.
3. **Tanaman biofarmaka** adalah tanaman yang bermanfaat untuk obat-obatan, kosmetik, dan kesehatan yang dikonsumsi atau digunakan dari bagian-bagian tanaman seperti daun, batang, buah, umbi (rimpang) ataupun akar.
4. **Tanaman hias** adalah tanaman yang mempunyai nilai keindahan

## TECHNICAL NOTES

1. **Seasonal vegetable plants** are plants which are the sources of vitamin, mineral salt, etc, consumed from the part of the plant in the form of leaf, flower, fruit, and root with the age of less than one year. **Seasonal fruit plants** are plants which are the sources of vitamin, mineral salt, etc, consumed from the part of the plant in the form of fruits. These plants are creeps with the age of less than one year.
2. **Annual fruit plants** are plants which are the sources of vitamin, contained mineral salt, etc, consumed from the part of plant in the form of fruit and more than one year of age. **Annual vegetable plants** are plants which are the sources of vitamin, contained mineral salt, etc, consumed from the part of the plant in the form of vegetable and more than one year of age.
3. **Medicinal plants** are plants which are useful for medicine. It is consumed from part of the plant such as leaf, flower, fruit, tuber, and root.
4. **Harvested area of horticulture** is area which vegetable, fruit,

baik bentuk, warna daun, tajuk maupun bunganya, sering digunakan untuk penghias pekarangan dan lain sebagainya.

**5. Luas panen tanaman hortikultura** adalah luas tanaman sayuran, buah-buahan, biofarmaka, dan tanaman hias yang diambil hasilnya/dipanen pada periode pelaporan.

**6. Luas panen untuk tanaman sayuran** adalah luas tanaman yang dipanen sekaligus/habis/dibongkar dan luas tanaman yang dipanen berkali-kali (lebih dari satu kali)/belum habis. **Tanaman yang dipanen sekaligus/ habis/ dibongkar** adalah tanaman yang sehabis panen langsung dibongkar/dicabut, terdiri dari bawang merah, bawang putih, bawang daun, kentang, kol/ kembang kol, petsai/sawi, wortel, lobak, dan kacang merah. **Tanaman yang dipanen berkali-kali (lebih dari satu kali)/belum habis** adalah tanaman yang pemanenannya lebih dari satu kali dan biasanya dibongkar apabila panen terakhir sudah tidak memadai lagi, terdiri dari: kacang panjang, cabe besar, cabe rawit, jamur, tomat, terung, buncis, ketimun, labu siam, kangkung, bayam, melon, semangka, dan blewah.

*medicinal and ornamental plant of crop harvested during the period of report.*

**5. Harvested area of horticulture** is area which vegetable, fruit, medicinal and ornamental plant of crop harvested during the period of report.

**6. Harvested area of vegetables** is area of entirely plant harvested/ demolished and plant harvested several times/undemolished. **Entirely plants harvested/ demolished** are plants usually harvested once and demolished to be substituted by other plants, consisting of: shallots, garlic, leeks, potato, cabbage, cauli flower, mustard green, carrots, chinese radish, and red kidney beans. **Plants harvested several times/ undemolished** are plants usually harvested more than once and demolished in the case that the last harvest was economically not profitable. They consist of : yard long beans, chili, small chili, mushroom, tomatoes, egg plant, french beans, cucumber, pumpkin/ chajota, swamp cabbage, spinach, melon, watermelon, and blewah .

## ULASAN

Dari sektor pertanian, Kecamatan Praya Timur, komoditas yang menjadi andalan adalah buah melon dan komoditas Perkebunan yaitu tembakau. Pada Tahun 2023 produksi melon di Kecamatan Praya Timur sebesar 10.530 kuintal melon sedangkan tembakau dengan luas panen 6.560 hektar pada Tahun 2023 menghasilkan 11.575,10 ton tembakau virginia dan pada 16 hektar luas panen tembakau rakyat menghasilkan 24,78 ton tembakau rakyat.

Populasi ternak sapi potong pada Tahun 2023 sejumlah 5.789 ekor, kerbau 2.157 ekor, 93 ekor kuda, dan kambing sejumlah 7.621 ekor. Hasil pencatatan Dinas Pertanian menunjukkan jumlah ternak yang dipotong pada Tahun 2023 sejumlah 399 ekor sapi, 124 kerbau, dan 401 kambing. Hasil perikanan tangkap di perairan laut pada Tahun 2023 di Kecamatan Praya Timur sejumlah 380 ton pada 224 rumah tangga perikanan tangkap. Dari perikanan budidaya, terdapat masyarakat yang mengusahakan tambak sejumlah 270 rumah tangga dengan produksi 242,15 ton dan 231,3 ton pada 180 rumah tangga yang mengusahakan kolam di Kecamatan Praya Timur.

## DESCRIPTION

*From the agricultural sector, Praya Timur Subdistrict, the mainstay commodities are melons and plantation commodities, namely tobacco. In 2023, melon production in Praya Timur Subdistrict is 10,530 quintals of melons, while tobacco with a harvest area of 6,560 hectares in 2023 produces 11,575.10 tons of virginia tobacco and on 16 hectares of people's tobacco harvest area produces 24.78 tons of people's tobacco.*

*The population of beef cattle in 2023 is 5,789 heads, buffalo 2,157 heads, 93 horses, and goats totaling 7,621 heads. The results of the Agriculture Office's records show that the number of livestock slaughtered in 2023 is 399 cows, 124 buffaloes, and 401 goats. The result of capture fisheries in marine waters in 2023 in Praya Timur Subdistrict is 380 tons in 224 capture fisheries households. From aquaculture fisheries, there are communities that control ponds in a total of 270 households with a production of 242.15 tons and 231.3 tons in 180 households that cultivate ponds in Praya Timur Subdistrict.*



**Gambar 5.1**  
**Figures**

**Produksi Tanaman Buah-buahan dan perkebunan Jenis  
Tanaman di Kecamatan Praya Timur (kuintal), 2023**  
*Production of Fruits and Estat Crops by Kind of Plant in  
Praya Timur Subdistrict (quintal), 2023*

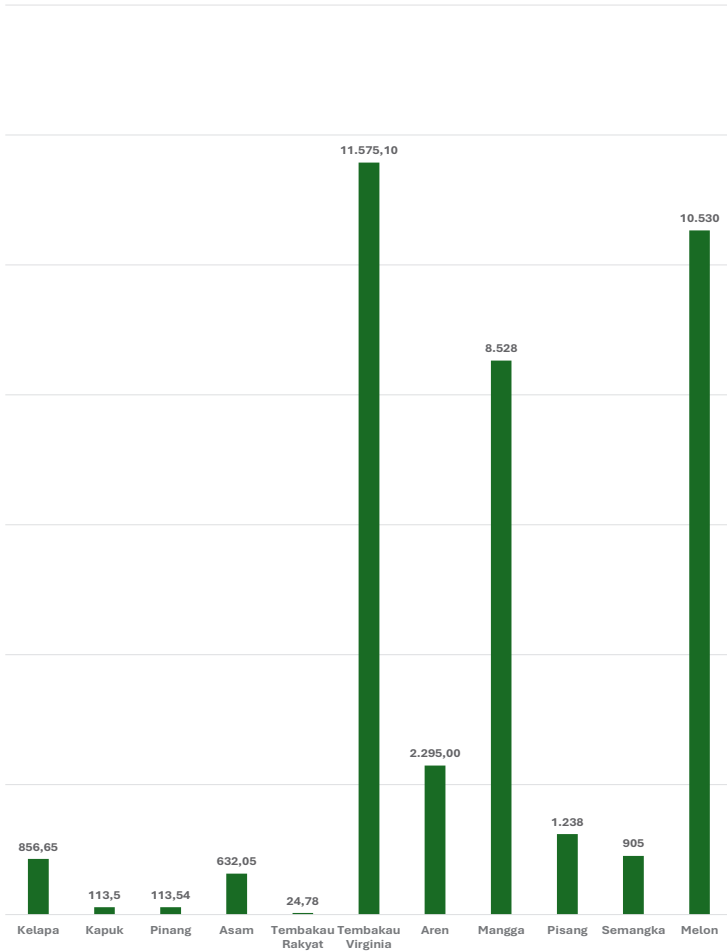

Sumber/Source : ....





**Gambar 5.2**  
**Figures**

**Produksi Perikanan Tangkap di Kecamatan Praya Timur, 2021-2023**  
**Production of Capture Fisheries in Praya Timur Subdistrict, 2021-2023**

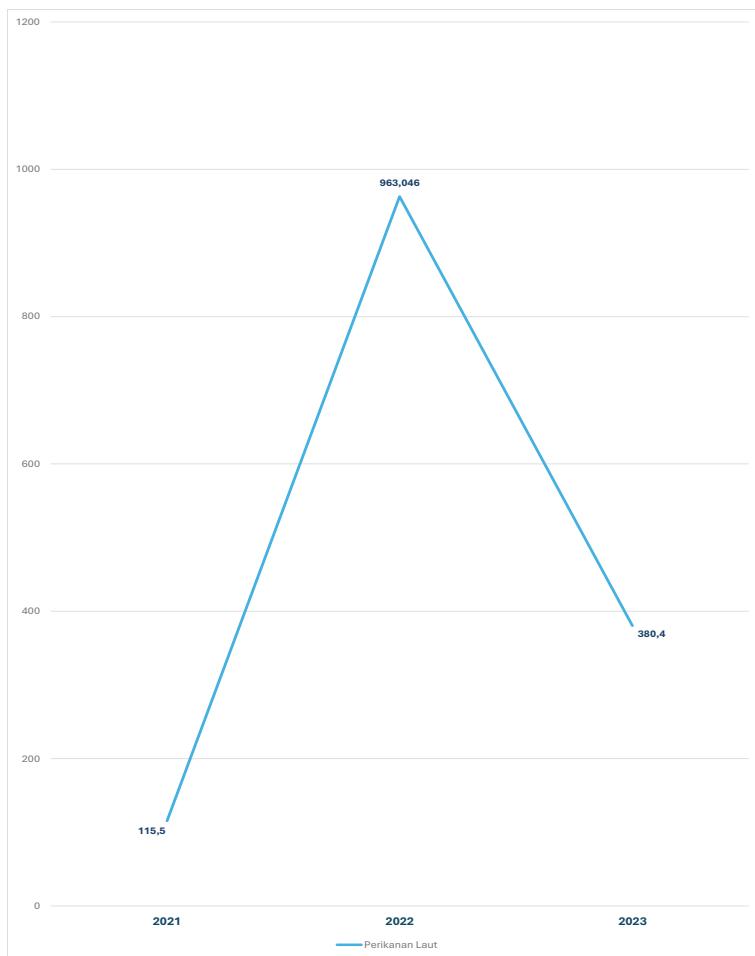

Sumber/Source : ....



**Tabel** 5.1  
**Table**

**Luas Panen dan Produksi Tanaman Sayuran Menurut Jenis Tanaman di Kecamatan Praya Timur, 2023**  
**Harvested Area and Production of Seasonal Vegetables and Fruits by Kind of Plant in Praya Timur Subdistrict, 2023**

Jenis Tanaman <i>Kind of Plants</i>	Luas Panen (ha)	Produksi (kuintal)
(1)	(2)	(3)
Bawang merah	4	411
Cabai	36	2.402
Kacang Panjang	–	–
Kubis	–	–
Petsai	–	–
Tomat	–	–
Terong	–	–
Ketimun	–	–
KembangKol	–	–
Kangkung	–	–

Catatan/Note: ...

Sumber/Source: Dinas Pertanian Kabupaten Lombok Tengah/ Agriculture Office of Lombok Tengah Regency

**Tabel** 5.2  
**Table**

**Produksi Tanaman Buah-buahan Menurut Jenis Tanaman  
di Kecamatan Praya Timur, 2023**  
*Production of Fruits by Kind of Plant in Praya Timur  
Subdistrict, 2023*

Jenis Tanaman <i>Kind of Plants</i>	Produksi (kuintal)
(1)	(2)
Jeruk	–
Alpukat	–
Mangga	8.528
Pisang	1.238
Rambutan	–
Durian	–
Belimbing	–
Manggis	–
Semangka	905
Melon	10.530

Catatan/Note: ...

Sumber/Source: Dinas Pertanian Kabupaten Lombok Tengah/ *Agriculture Office of Lombok Tengah Regency*

**Tabel 5.3**  
**Table**

**Luas Panen dan Produksi Tanaman Perkebunan Menurut Jenis Tanaman di Kecamatan Praya Timur, 2023**  
**Harvested Area and Production of Estate Crops by Kind of Plant in Praya Timur Subdistrict, 2023**

Jenis Tanaman <i>Kind of Plants</i>	Luas Panen (ha)	Produksi (Ton)
(1)	(2)	(3)
Kelapa	458,89	856,65
Kopi	-	
Cengkeh	-	
Kapuk	19,15	113,5
Pinang	2	113,54
Asam	10,82	632,05
Lada	-	
Kakao	-	
Jambu Mete	-	
Jarak Pagar	-	
Tembakau Rakyat	16	24,78
Tembakau Virginia	6.560,00	11.575,10
Aren	7,97	2.295,00
Kapas	-	
Kemiri	-	

Catatan/Note: ...  
Sumber/Source: Dinas Pertanian Kabupaten Lombok Tengah/ *Agriculture Office of Lombok Tengah Regency*

**Tabel** 5.4  
**Table**

**Populasi Ternak dan Unggas dan Jumlah Ternak Yang  
Dipotong Berdasarkan Jenisnya di Kecamatan Praya  
Timur, 2023**  
*Livestock Population and Slaughtered by Kind in Praya  
Timur Subdistrict, 2023*

Jenis Tanaman <i>Kind of Plants</i>	Populasi Ternak	Jumlah Ternak Dipotong
(1)	(2)	(3)
Sapi Potong	5.789	399
Kerbau	2.157	124
Kuda	93	–
Kambing	7.621	401
Domba	–	–
Babi	–	–
Ayam Kampung	183.751	
Ayam Petelur	37.700	
Ayam Pedaging	148.500	
Itik/ItikManila	14.269	

Catatan/Note: ...

Sumber/Source: Dinas Pertanian Kabupaten Lombok Tengah/ Agriculture Office of Lombok Tengah Regency

**Tabel 5.5**  
**Table**

**Jumlah Rumah Tangga dan Produksi Perikanan Tangkap di Kecamatan Praya Timur, 2021-2023**  
**Numbers Household and Production of Capture Fisheries in Praya Timur Subdistrict, 2021-2023**

<b>Jenis Tanaman</b> <i>Kind of Plants</i>	<b>Rumah Tangga</b>	<b>Produksi (Ton)</b>
(1)	(2)	(3)
<b>Perikanan Laut</b>		
2021	235	116
2022	222	963
2023	224	380
<b>Perikanan Umum</b>		
2021	-	-
2022	-	-
2023	-	-

Catatan/Note: ...

Sumber/Source: Dinas Kelautan dan Perikanan Kabupaten Lombok Tengah/Maritim and Fisheries Office of Lombok Tengah Regency

**Tabel** 5.6  
**Table**

**Jumlah Rumah Tangga dan Produksi Perikanan Budidaya Berdasarkan Jenis Budidaya di Kecamatan Praya Timur, 2023**  
**Numbers Household and Production of Aquaculture By Kind in Praya Timur Subdistrict, 2023**

<b>Jenis Tanaman</b> <i>Kind of Plants</i>	<b>Rumah Tangga</b>	<b>Produksi</b> <b>(Ton)</b>
(1)	(2)	(3)
Budidaya Laut	-	-
Tambak	270	242,15
Kolam	180	231,3
Keramba	-	-
Jaring Apung	-	-
Sawah	-	-
<b>Jumlah</b>	<b>450</b>	<b>473,45</b>

Catatan/Note: ...

Sumber/Source: Dinas Kelautan dan Perikanan Kabupaten Lombok Tengah/Maritim and Fisheries Office of Lombok Tengah Regency







# LOMBOK TENGAH

## BERSATU JAYA

DINAS KOMUNIKASI DAN  
INFORMATIKA  
KABUPATEN LOMBOK TENGAH

*Jl. Raden Puyuh, Puyung, Jonggat, Komplek kantor bupati gedung A lantai 3*

*Telp. (0370) 655081. Fax (0370) 653081*

*Homepage : <http://lomboktengekab.go.id>*

*Email : [diskomin@lomboktengekab.go.id](mailto:diskomin@lomboktengekab.go.id)*

