



Dinas Komunikasi dan
Informatika
Kabupaten Lombok Tengah



STATISTIK DAN SPASIAL KECAMATAN PRAYA TENGAH

2024





Dinas Komunikasi dan
Informatika
Kabupaten Lombok Tengah



STATISTIK DAN SPASIAL KECAMATAN PRAYA TENGAH

2024



PETA WILAYAH KECAMATAN PRAYA TENGAH
MAP OF PRAYA TENGAH SUBDISTRICT

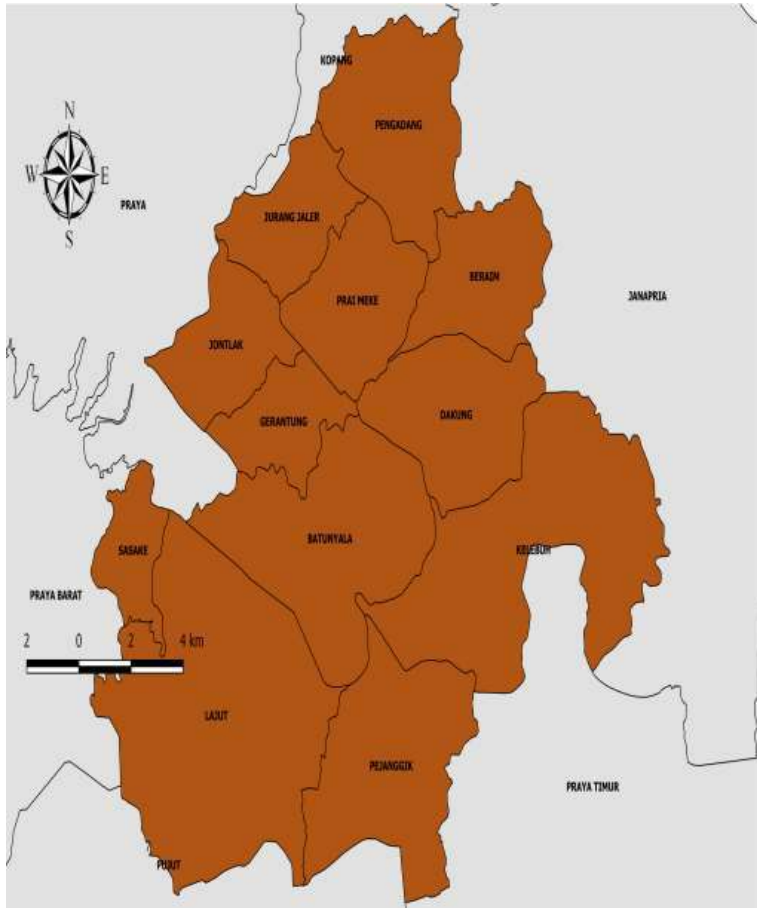

PLT CAMAT PRAYA TENGAH
CHIEF OF PRAYA TENGAH SUBDISTRICT



LALU MUHAMMAD SALEH, S.Sos.



KATA PENGANTAR

Puji dan syukur kami panjatkan kehadiran Tuhan Yang Maha Esa, dalam menyambut terbitnya buku “STATISTIK DAN SPASIAL KECAMATAN PRAYA TENGAH 2024” yang merupakan kelanjutan dari penerbitan publikasi yang sama pada tahun sebelumnya.

Terbitnya publikasi ini untuk kesekian kalinya tiada lain adalah dalam rangka menjawab salah satu tuntutan saat ini dalam menjalankan roda pemerintahan yang efektif dan efisien. Pelaksanaan pemerintahan termasuk didalamnya adalah perencanaan, pelaksanaan dan evaluasi kegiatan pembangunan yang semestinya dapat berjalan secara efektif dan efisien bilamana didukung oleh ketersediaan data yang valid dan berkualitas.

Kepada pimpinan dinas/instansi nivo kecamatan, terutama kordinator statistik kecamatan Pringgarata kami sampaikan penghargaan dan terima kasih, karena tanpa ada jalinan kerjasama yang baik diantara kita maka Publikasi ini mustahil dapat diselesaikan sesuai jadwal yang ada. Dan kerjasama yang sudah terjalin saat ini hendaknya dapat ditingkatkan dan diperluas pada masa-masa yang akan datang.

Akhirnya kami berharap semoga publikasi ini dapat memberikan kontribusi positif bagi pembangunan kabupaten Lombok Tengah umumnya dan Kecamatan Praya Tengah khususnya.

Batunyala , Oktober 2024
Plt. Camat Praya Tengah

LALU MUHAMMAD SALEH, S.Sos.



PREFACE

Praise and gratitude we pray for the presence of God Almighty, in welcoming the publication of the book "STATISTIK DAN SPASIAL KECAMATAN PRAYA TENGAH 2024" which is a continuation of the publication of the same publication in the previous year.

The publication of this publication for the umpteenth time is nothing but in order to answer one of the current demands in running an effective and efficient wheel of government. The implementation of government includes planning, implementing and evaluating development activities that should be able to run effectively and efficiently if supported by the availability of valid and quality data.

To the leaders of the sub-district nivo offices/ agencies, especially the coordinator of statistics for sub-district Pringgarata, we express our appreciation and gratitude, because without a good cooperation between us, this publication cannot be completed according to the existing schedule. And the cooperation that has been established today should be able to be improved and expanded in the days to come.

Finally, we hope that this publication can make a positive contribution to the development of Central Lombok district in general and District Praya Tengah in particular.

*Batunyala , October 2024
Chief Of Praya
Tengah Subdistrict*

LALU MUHAMMAD SALEH, S.Sos.

DAFTAR ISI/CONTENTS

	Halaman <i>Page</i>
Kata Pengantar	xi
Preface	xii
Daftar Isi/ Contents	xiii
Daftar Tabel/ List of Tables	xv
Daftar Gambar/ List of Figures	xix
Penjelasan Umum/ Explanatory Notes	xxi
Daftar Singkatan/ List of Abbreviation	xxiii
1. Geografi dan Iklim/ <i>Geography and Climate</i>	1
2. Pemerintahan/ <i>Government</i>	9
3. Penduduk/ <i>Population</i>	15
4. Sosial dan Kesejahteraan Rakyat/ <i>Social and Welfare</i>	24
5. Pertanian/ <i>Agriculture</i>	36

DAFTAR TABEL/LIST OF TABLES

	Halaman Page
1. GEOGRAFI DAN IKLIM	
1.1 KEADAAN GEOGRAFI GEOGRAPHY CONDITION	
1.1.1 Luas Daerah Menurut Desa/Kelurahan di Kecamatan Praya Tengah, 2023 <i>Total Area by Villages/Kelurahan in Praya Tengah Subdistrict, 2023....</i>	9
1.1.2 Jarak ke Ibukota Kecamatan dan Ibukota Kabupaten/Kota Menurut Desa/Kelurahan di Kecamatan Praya Tengah (km), 2023 <i>Distance to the Subdistrict Capital and Regency/Municipal Capital by Villages/Kelurahan in Praya Tengah Subdistrict (km), 2023</i>	10
2. PEMERINTAHAN	
2.1 SUMBER DAYA MANUSIA HUMAN RESOURCES	
2.1.1 Jumlah Pegawai Negeri Sipil Pemerintah Daerah dan PPPK Kecamatan Praya Tengah Menurut Pangkat, Golongan/Ruang, 2023 <i>Number of Civil Servants of Praya Tengah District Government by Hierarchy Level, 2023</i>	19
2.1.2 Jumlah Dusun/Kelurahan Menurut Desa di Kecamatan Praya Tengah, 2023 <i>Number of Dusun/Neighborhood by Village in Praya Tengah Subdistrict, 2023</i>	20
2.1.3 Jumlah Perangkat Desa Berdasarkan Jenis Kelamin Menurut Desa di Kecamatan Praya Tengah, 2023 <i>Number of Village Office Employee by Gender and Village in Praya Tengah Subdistrict, 2023</i>	21
2.1.4 Staus Indeks Desa Membangun Menurut Desa di Kecamatan Praya Tengah, 2023 <i>Village Development Index by Village in Praya Tengah Subdistrict, 2023</i>	22

3. KEPENDUDUKAN

3.1 Penduduk, Distribusi Persentase Penduduk, Kepadatan Penduduk, Rasio Jenis Kelamin Penduduk Menurut Desa/Kelurahan di Kecamatan Praya Tengah, 2023
Population, Percentage Distribution of Population, Population Density, and Population Sex Ratio by Villages/Kelurahan in Praya Tengah Subdistrict, 2023 35

3.2 Jumlah Penduduk Berdasarkan Kelompok Umur, Jenis Kelamin, dan Desa/Kelurahan di Kecamatan Praya Tengah, 2023
Numbers of Population by Age Group, Gender, and Villages/ Kelurahan in Praya Tengah Subdistrict, 2023..... 37

4. SOSIAL DAN KESEJAHTERAAN

**4.1 PENDIDIKAN
EDUCATION**

4.1.1 Jumlah Sekolah Menurut Tingkat Pendidikan di Kecamatan Praya Tengah, 2022/2023 dan 2023/2024
Number of Schools by Educational Level in Praya Tengah Subdistrict, 2022/2023 and 2023/2024..... 55

4.1.2 Jumlah Guru Menurut Tingkat Pendidikan di Kecamatan Praya Tengah, 2022/2023 dan 2023/2024
Number of Teachers by Educational Level in Praya Tengah Subdistrict, 2022/2023 and 2023/2024..... 56

4.1.3 Jumlah Murid Menurut Tingkat Pendidikan di Kecamatan Praya Tengah, 2022/2023 dan 2023/2024
Number of Pupils by Educational Level in Praya Tengah Subdistrict, 2022/2023 and 2023/2024..... 57

**4.2 KESEHATAN
HEALTH**

4.2.1 Banyaknya Sarana Kesehatan Menurut Jenis Sarana Kesehatan di Kecamatan Praya Tengah, 2022-2023
Number of Health Facilities by Type of Health Facilities in Praya Tengah Subdistrict, 2022-2023 58

**4.3 KELUARGA
FAMILY**

4.3.1	Jumlah Pasangan Usia Subur Berdasarkan Kesertaan Ber-KB di Kecamatan Praya Tengah, 2023 <i>Numbers of Eligible Couples By Family Planning Participant in Praya Tengah Subdistrict, 2023</i>	59
4.3.2	Jumlah Wanita Usia Subur (WUS) Berdasarkan Umur Kawin Pertama di Kecamatan Praya Tengah, 2023 <i>Number of Women Of Childbearing Age by First Mating Age in Praya Tengah Subdistrict, 2023</i>	60
5.	PERTANIAN	
5.1	Luas Panen dan Produksi Tanaman Sayuran Menurut Jenis Tanaman di Kecamatan Praya Tengah, 2023 <i>Harvested Area and Production of Seasonal Vegetables and Fruits by Kind of Plant in Praya Tengah Subdistrict, 2023</i>	73
5.2	Produksi Tanaman Buah-buahan Menurut Jenis Tanaman di Kecamatan Praya Tengah, 2023 <i>Production of Fruits by Kind of Plant in Praya Tengah Subdistrict, 2023</i>	74
5.3	Luas Panen dan Produksi Tanaman Perkebunan Menurut Jenis Tanaman di Kecamatan Praya Tengah, 2023 <i>Harvested Area and Production of Estate Crops by Kind of Plant in Praya Tengah Subdistrict, 2023</i>	75
5.4	PPopulasi Ternak dan Unggas dan Jumlah Ternak Yang Dipotong Berdasarkan Jenisnya di Kecamatan Praya Tengah, 2023 <i>Livestock Population and Slaughtered by Kind in Praya Tengah Subdistrict, 2023</i>	76
5.5	Jumlah Rumah Tangga dan Produksi Perikanan Tangkap di Kecamatan Praya Tengah, 2021-2023 <i>Numbers Household and Production of Capture Fisheries in Praya Tengah Subdistrict, 2021-2023</i>	77
5.6	Jumlah Rumah Tangga dan Produksi Perikanan Budidaya Berdasarkan Jenis Budidaya di Kecamatan Praya Tengah, 2023 <i>Numbers Household and Production of Aquaculture By Kind in Praya Tengah Subdistrict, 2023</i>	78

DAFTAR GAMBAR/LIST OF FIGURES

		Halaman Page
1.1	Luas Daerah menurut Desa/Kelurahan di Kecamatan Praya Tengah (km), 2023 <i>Total Area by Village/Kelurahan in Praya Tengah Subdistrict (km), 2023</i>	5
1.2	Jarak ke Ibukota Kecamatan Menurut Desa/Kelurahan di Kecamatan Praya Tengah (km), 2023 <i>Distance to the Subdistrict Capital by Village/Kelurahan in Praya Tengah Subdistrict (km), 2023</i>	7
2.1	Jumlah Pegawai Negeri Sipil Pemerintah Daerah dan PPPK Kecamatan Praya Tengah Menurut Golongan/rruang, 2023 <i>Number of Civil Servants of Praya Tengah District Government by Class Level, 2023</i>	17
3.1	Distribusi Persentase Penduduk Menurut Desa/ Kelurahan di Kecamatan Praya Tengah, 2023 <i>Percentage Distribution of Population by Villages/Kelurahan in Praya Tengah Subdistrict, 2023</i>	31
3.2	Kepadatan Penduduk Menurut Desa/Kelurahan di Kecamatan Praya Tengah, 2023 <i>Population Density by Villages/Kelurahan in Praya Tengah Subdistrict, 2023</i>	33
4.1	Persentase Wanita Usia Subur Yang Kawin Pertama < 20 Tahun berdasarkan Desa di Kecamatan Praya Tengah, 2023 <i>Percentage of Women Of Childbearing Age by First Mating Age < 20 Years Old in Praya Tengah Subdistrict, 2023</i>	51
4.2	Rasio Guru dan Murid Berdasarkan Tingkat Pendidikan di Kecamatan Praya Tengah Tahun 2022/2023 dan 2023/2024	

		Halaman Page
 <i>Teacher Student Ratio by Educational Level in Praya Tengah Subdistrict, 2022/2023 and 2023/2024.....</i>	53
5.1	Populasi Ternak di Kecamatan Praya Tengah, 2023 <i>Livestock population in Praya Tengah Subdistrict, 2023.....</i>	69
5.2	Produksi Tanaman Perkebunan (Ton) Menurut Jenisnya di Kecamatan Praya Tengah, 2023 <i>Production of Estate Crops (Ton) by Plant in Praya Tengah Subdistriict, 2023.....</i>	71

PENJELASAN UMUM/EXPLANATORY NOTES

Tanda-tanda, satuan-satuan, dan lain-lainnya yang digunakan dalam publikasi ini adalah sebagai berikut:

Symbols, measurement units, and acronyms which are used in this publication, are as follows:

1. TANDA-TANDA/SYMBOLS

Data tidak tersedia/ <i>Data not available</i>	: ...
Tidak ada atau nol / <i>Null or zero</i>	: -
Data dapat diabaikan/ <i>Data negligible</i>	: 0
Tanda decimal/ <i>Decimal point</i>	: ,
Data tidak dapat ditampilkan/ <i>Not applicable</i>	: NA
Angka estimasi/ <i>Estimated figures</i>	: e
Angka diperbaiki/ <i>Revised figures</i>	: r
Angka sementara/ <i>Preliminary figures</i>	: x
Angka sangat sementara/ <i>Very preliminary figures</i>	: xx
Angka sangat sangat sementara/ <i>Very very preliminary figures</i>	: Praya Tengah

2. SATUAN/UNITS

barel/ <i>barrel</i>	: 158,99 liter/ <i>litres</i> = 1/6,2898 m ³
hektar (ha)/ <i>hectare (ha)</i>	: 10 000 m ²
kilometer (km)/ <i>kilometres (km)</i>	: 1 000 meter/ <i>meters (m)</i>
knot/ <i>knot</i>	: 1,8523 km/jam (<i>km/hour</i>)
kuintal/ <i>quintal</i>	: 100 kg
KWh	: 1 000 Watt hour
MWh	: 1 000 KWh
liter (untuk beras)/ <i>litre (for rice)</i>	: 0,80 kg
MMSCF	: 1/35,3 m ³
metrik ton (m.ton)/ <i>metric ton (m. ton)</i>	: 0,98421 long ton = 1 000 kg
ons/ <i>ounce</i>	: 28,31 gram/ <i>grams</i>
ton	: 1 000 kg

Satuan lain: buah, dus, butir, helai/lembar, kaleng, batang, pulsa, ton kilometer (ton-km), jam, menit, persen (%).

Other units: unit, pack, pieces, sheet, tin, pulse, ton-kilometres(ton-km), hour, minute, percent (%).

Perbedaan angka di belakang koma disebabkan oleh pembulatan angka.

The difference in decimal numbers is caused by rounding.

DAFTAR SINGKATAN/LIST OF ABBREVIATION

SI	: Stasiun Iklim/ <i>Climate Station</i>
SMPK	: Stasiun Meterologi Pertanian Khusus/ <i>Special Agricultural Meteorological Station</i>
t.t	: Tempat tidur/ <i>Bed</i>
BCG	: Bacillus Calmette Guerin
DPT	: Difteri, Pertusis, Tetanus/ <i>Diphtheria, Tetanus, and Pertussis</i>
TT	: Tetanus Toxoid
IOT	: Industri Obat Tradisional/ <i>Traditional Medicine Industry</i>
IKOT	: Industri Kecil Obat Tradisional/ <i>Traditional Medicine Small Industry</i>
Alkes	: Alat kesehatan/ <i>Health Kits</i>
PKRT	: Perbekalan Kesehatan Rumah tangga/ <i>Household Health Logistics</i>
Kompl	: Komplemen/ <i>Complement</i>
IRTP	: Industri Pangan Produksi Rumah Tangga/ <i>Foods Home Industry</i>
PBF	: Pedagang Besar Farmasi/ <i>Pharmacy Whole-seller</i>
GFK	: Gudang Farmasi Kab/Kota/Regency/ <i>Municipality Pharmacy Warehouse</i>
RB	: Rumah Bersalin/ <i>Delivery House</i>
Pustu	: Puskesmas pembantu/ <i>Auxiliary Public Health Center</i>
BP	: Balai Pengobatan/ <i>Polyclinic</i>
TPS	: Tempat Pembuangan Sampah Sementara / <i>landfill</i>
Jamkesmas	: Jaminan kesehatan masyarakat miskin/ <i>Poor public health insurance</i>
PJKMU	: Program Jaminan Kesehatan Masyarakat Umum/ <i>General Public Health Insurance Program</i>
SIUP	: Surat Ijin Usaha Perdagangan/ <i>Trading Permission Letter</i>
TDP	: Tanda Daftar Perusahaan/ <i>Company Registration Identity</i>
API	: Angka Pengenal Importir/ <i>Importer's Identity Number</i>

BAB I

GEOGRAFI DAN IKLIM *GEOGRAPHY AND CLIMATE*

*Keterangan Gambar :
Peta Kabupaten Lombok Tengah*



PENJELASAN TEKNIS

1. Pada Bab ini akan dibahas mengenai keadaan daerah dari kecamatan yang ada Lombok Tengah. Kecamatan adalah bagian wilayah dari pembagian wilayah Kabupaten/Kota. Kabupaten Lombok Tengah terbagi menjadi 12 Kecamatan dan setiap kecamatan akan terbagi lagi menjadi beberapa desa.
2. Dari segi letak geografis, Kabupaten Lombok Tengah diapit oleh dua kabupaten lain yakni Kabupaten Lombok Barat di sebelah barat dan utara serta Kabupaten Lombok Timur di sebelah timur dan utara, sedangkan di bagian selatan berbatasan dengan Samudra Indonesia. Untuk kecamatan mempunyai batas-batas tersendiri. ada kecamatan yang berbatasan dengan kecamatan lainnya dan ada juga dengan kabupaten lain.
3. Pada tahun 2022 , terjadi pemekaran desa di beberapa kecamatan yang ada di Kabupaten Lombok Tengah. terdapat 15 desa mekar, sehingga jumlah Desa/Kelurahan menjadi 154 Desa/Kelurahan. Data desa yang mengalami pemekaran masih tergabung dengan desa induk.

TECHNICAL NOTES

1. *In this chapter, we will discuss the regional situation of the sub-districts in Central Lombok. Subdistricts are part of the regency/ municipality. Central Lombok Regency is divided into 12 sub-districts and each sub-district will be subdivided into several villages.*
2. *Based on geographical location, Lombok Tengah Regency bordered by two other districts, Lombok Barat Regency in the west and north as well as Lombok Timur Regency in the east and north, while in the south bordered by the Indonesian Ocean.*
3. *In 2022, there will be village expansion in several sub-districts in Central Lombok Regency. There are 15 Mekar Villages, bringing the number of Villages/Kelurahan to 154 Villages/Kelurahan. Data on villages that have experienced expansion are still incorporated with the parent village.*

ULASAN

Letak Geografis

Secara geografis Kecamatan Praya Tengah merupakan wilayah yang termasuk bagian tengah Kabupaten Lombok Tengah dengan luas wilayah sekitar 65,92 km² atau sekitar 5,46 % dari luas Kabupaten Lombok Tengah dan berada di urutan ke-8 dari 12 kecamatan dan terbagi menjadi 3 kelurahan dan 9 desa.

Dilihat dari struktur tanahnya, wilayah Kecamatan Praya Tengah mempunyai struktur yang cukup subur sehingga aktivitas perekonomian masyarakat lebih didominasi oleh kegiatan di sektor pertanian. Hal ini didukung oleh proporsi tanah sawah yang lebih besar dibandingkan lahan kering, yakni dengan perbandingan 81,42 persen untuk lahan sawah dan 18,58 persen untuk lahan kering.

Batas-batas wilayah Kecamatan Praya Tengah adalah sebagai berikut :

Sebelah Utara :
Kecamatan Kopang
Sebelah Timur : Kec.
Janapria dan Kec. Praya Timur
Sebelah Selatan :
Kecamatan Pujut
Sebelah Barat :
Kecamatan Praya

DESCRIPTION

Geographical Location

Geographically, Praya Tengah District is an area that is included in the central part of Central Lombok Regency with an area of about 65.92 km² or about 5.46% of the area of Central Lombok Regency and is in the 8th order of 12 sub-districts and is divided into 3 villages and 9 villages.

Judging from the structure of the land, the Praya Tengah District area has a fairly fertile structure so that the community's economic activities are more dominated by activities in the farming sector. This is supported by a larger proportion of paddy fields than dry land, namely with a ratio of 81.42 percent for paddy fields and 18.58 percent for dry land.

The boundaries of praya Tengah subdistrict are as follows:

North : Kopang District

East : Janapria District and Praya Timur District

South : Pujut District

West : Praya District

Gambar 1.1
Figures

Luas Daerah menurut Desa/Kelurahan di Kecamatan Praya Tengah (km), 2023
Total Area by Village/Kelurahan in Praya Tengah Subdistrict (km), 2023

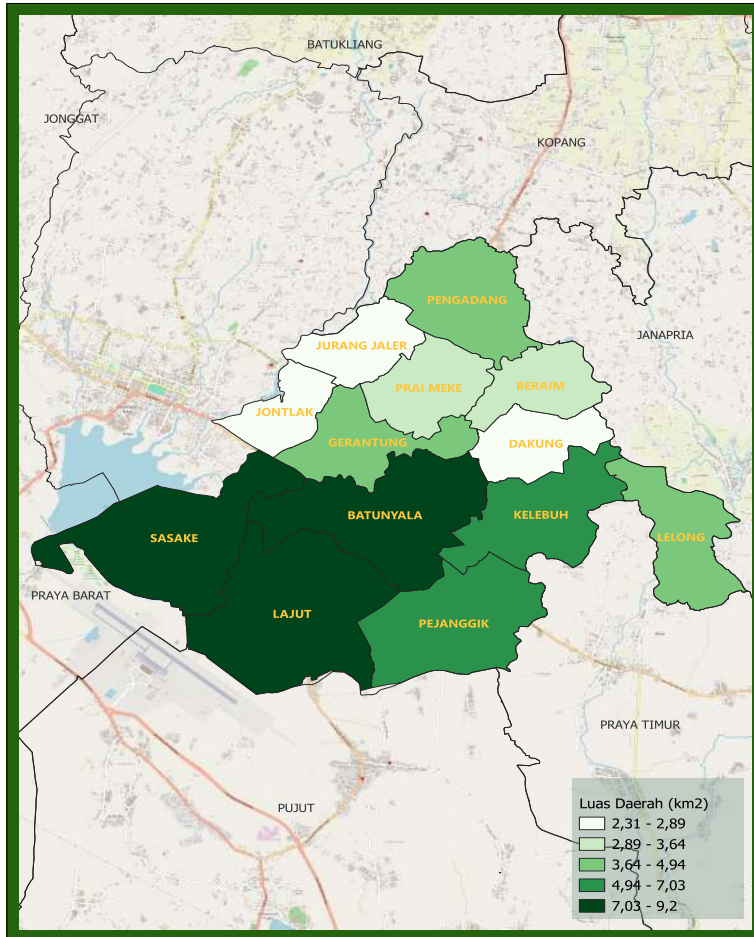

Sumber/Source : Badan Pusat Statistik Kabupaten Lombok Tengah/ BPS-Statistics of Lombok Tengah Regency

Gambar 1.2
Figures

Jarak ke Ibukota Kecamatan Menurut Desa/Kelurahan di Kecamatan Praya Tengah (km), 2023
Distance to the Subdistrict Capital by Village/Kelurahan in Praya Tengah Subdistrict (km), 2023

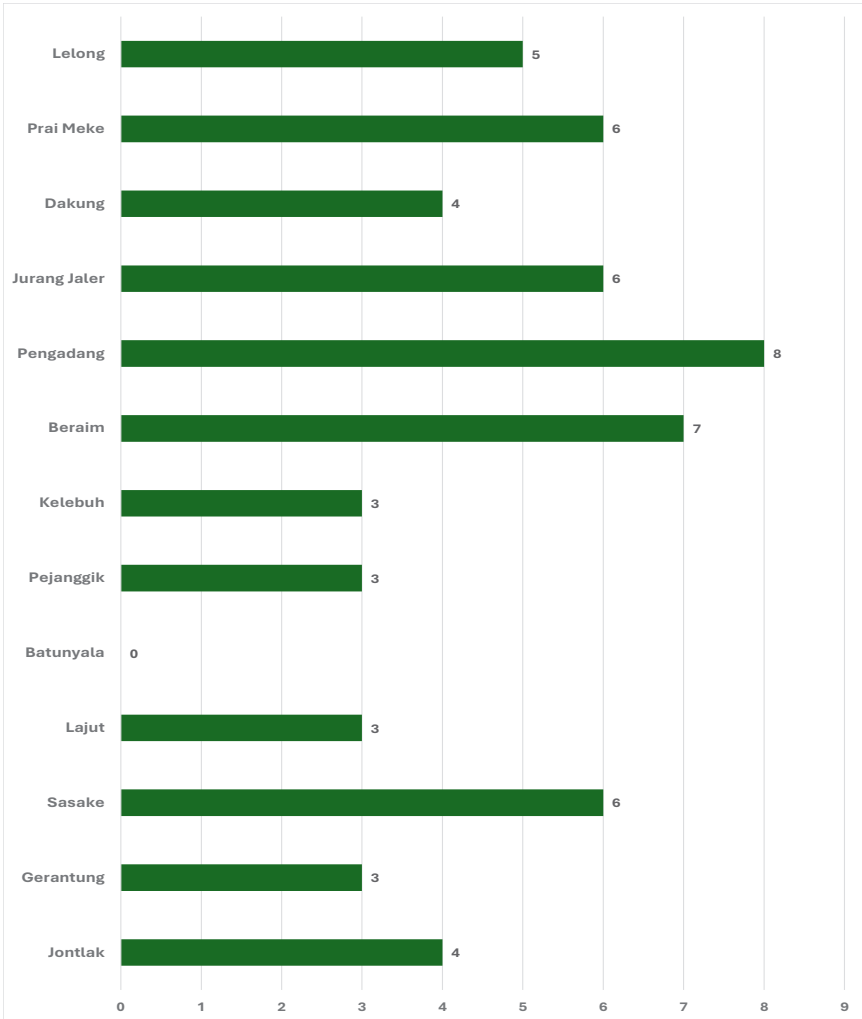

Sumber/Source : Badan Pusat Statistik Kabupaten Lombok Tengah / BPS-Statistics of Lombok Tengah Regency

1.1 KEADAAN GEOGRAFI GEOGRAPHY CONDITION

Tabel 1.1.1 Luas Daerah Menurut Desa/Kelurahan di Kecamatan Praya Tengah, 2023
Table Total Area by Villages/Kelurahan in Praya Tengah Subdistrict, 2023

Desa/Kelurahan Village/Kelurahan	Luas Total Area (km ² /sq.km)	Persentase terhadap Luas Kecamatan Percentage to Subdistrict Area
(1)	(2)	(3)
Jontlak	2,31	3,68
Gerantung	3,7	5,89
Sasake	7,76	12,36
Lajut	9,2	14,65
Batunyala	7,51	11,96
Pejanggik	6,3	10,03
Kelebu	5,09	8,11
Beraim	2,93	4,67
Pengadang	4,9	7,80
Jurang Jaler	2,74	4,36
Dakung	2,87	4,57
Prai Meke	3,39	5,40
Lelong	4,09	6,51
Praya Tengah	62,79	100,00

Catatan/Note: ...

Sumber/Source: Badan Pusat Statistik Kabupaten Lombok Tengah/ BPS-Statistics of Lombok Tengah Regency

Tabel 1.1.2
Table

Jarak ke Ibukota Kecamatan dan Ibukota Kabupaten/Kota Menurut Desa/Kelurahan di Kecamatan Praya Tengah (km), 2023
Distance to the Subdistrict Capital and Regency/Municipal Capital by Villages/Kelurahan in Praya Tengah Subdistrict (km), 2023

Desa/Kelurahan Village/Kelurahan	Jarak ke Ibukota Kecamatan Distance to Subdistrict Capital	Jarak ke Ibukota Kabupaten/ Kota Distance to Regency/Municipal Capital
(1)	(2)	(3)
Jontlak	4	7
Gerantung	3	6
Sasake	6	15
Lajut	3	11
Batunyala	0	10
Pejanggik	3	12
Kelebu	3	12
Beraim	7	11
Pengadang	8	11
Jurang Jaler	6	8
Dakung	4	13
Prai Meke	6	12
Lelong	5	14

Catatan/Note: ...

Sumber/Source: Badan Pusat Statistik Kabupaten Lombok Tengah/ BPS-Statistics of Lombok Tengah Regency

BAB 2

PEMERINTAHAN

GOVERNMENT

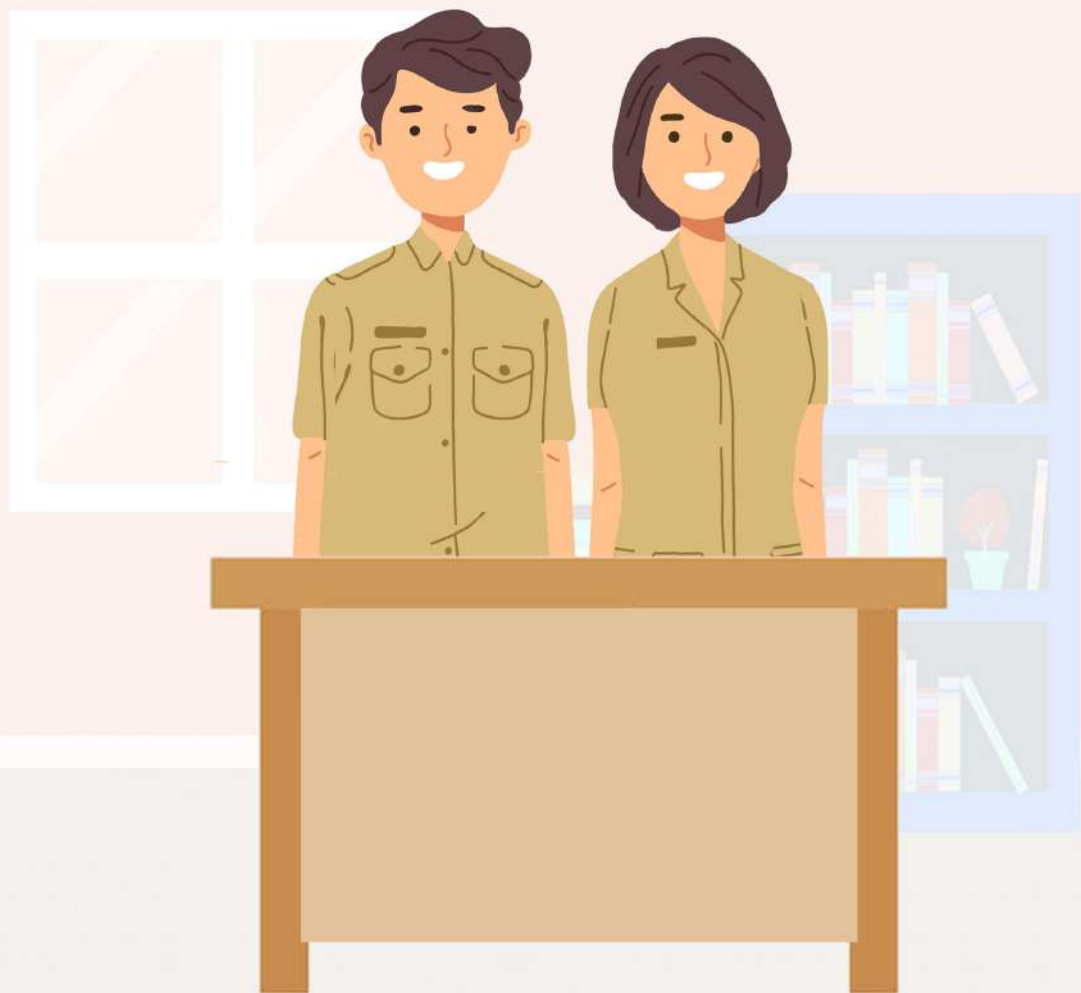

PENJELASAN TEKNIS

1. Setiap area kewilayahan baik kecamatan maupun desa/kelurahan memiliki perangkat yang bertugas untuk bidang tersendiri baik teknis dan pelaksana kewilayan yang dipimpin oleh seorang kepala.
2. Pembagian kewilayahan dari kecamatan dibagi mejadi desa desa/kelurahan dan dari desa/kelurahan terbagi menjadi beberapa satuan lingkungan setempat berupa dusun, lingkungan, rukun warga, dan rukun tetangga.

TECHNICAL NOTES

1. *Each regional area, both sub-districts and villages/kelurahan, has a device that is in charge of its own field, both technical and regional implementation, which is led by a head.*
2. *The regional division of the sub-district is divided into villages/kelurahan villages and from villages/kelurahan divided into several local environmental units in the form of hamlets, neighborhoods, community associations, and neighboring neighborhoods.*

ULASAN

Sumber daya manusia dalam hal ini aparat pemerintahan memiliki peranan yang cukup penting terhadap kelancaran pelaksanaan pembangunan dan pemerataan hasil-hasilnya kepada masyarakat sampai level paling kecil. Demikian pula halnya dengan ketersediaan kelembagaan pemerintahan sampai level terbawah sehingga dapat dengan mudah di akses oleh masyarakat yang membutuhkan pelayanan.

Untuk tujuan memperlancar pelaksanaan pembangunan seperti diungkapkan diatas ditempatkan aparat pemerintah (PNSD) dengan berbagai ketrampilan dan keahlian. Aparat ini bekerjasama dan berkoordinasi dengan aparat-aparat baik yang formal maupun non formal untuk melakukan pembinaan dan pelayanan kepada masyarakat pada level dibawahnya.

DESCRIPTION

Human resources in this case government officials have a fairly important role in the smooth implementation of development and the equitable distribution of its results to the community to the smallest level. Similarly, the availability of government institutions to the bottom level so that they can be easily accessed by people who need services.

For the purpose of facilitating the implementation of development as stated above, government officials (PNSD) with various skills and expertise are placed. This apparatus cooperates and coordinates with officials both formal and non-formal to carry out guidance and services to the community at the lower levels.

Gambar 2.1
Figures

Jumlah Pegawai Negeri Sipil Pemerintah Daerah dan PPPK Kecamatan Praya Tengah Menurut Golongan/ rruang, 2023
Number of Civil Servants of Praya Tengah District Government by Class Level, 2023

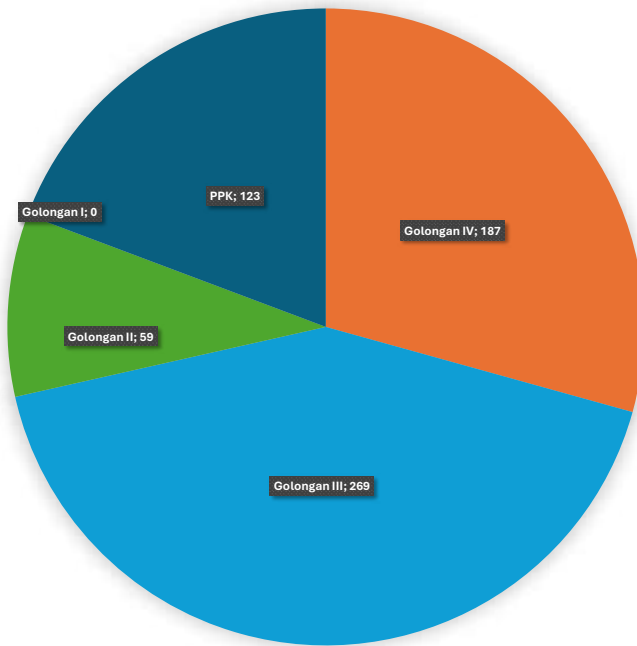

Sumber/Source : Badan Kepegawaian, Pendidikan dan Pelatihan Kabupaten Lombok Tengah/Depatemen Of personnel, Training and Education of Lombok Tengah Regency

2.1 SUMBER DAYA MANUSIA HUMAN RESOURCES

Tabel 2.1.1 Jumlah Pegawai Negeri Sipil Pemerintah Daerah dan PPPK Kecamatan Praya Tengah Menurut Pangkat, Golongan/Ruang, 2023
Number of Civil Servants of Praya Tengah District Government by Hierarchy Level, 2023

Pangkat <i>Educational Level</i>	Golongan <i>Male</i>	Jumlah <i>Total</i>
(1)	(2)	(3)
<i>Pembina Utama</i>	(IV/e)	0
<i>Pembina Utama Madya</i>	(IV/d)	0
<i>Pembina Utama Muda</i>	(IV/c)	1
<i>Pembina Tk. 1</i>	(IV/b)	109
<i>Pembina</i>	(IV/a)	77
<i>Penata Tk. 1</i>	(III/d)	95
<i>Penata</i>	(III/c)	39
<i>Penata Muda Tk. 1</i>	(III/b)	83
<i>Penata Muda</i>	(III/a)	52
<i>Pengatur Tk. 1</i>	(II/d)	27
<i>Pengatur</i>	(II/c)	21
<i>Pengatur Muda Tk. 1</i>	(II/b)	8
<i>Pengatur Muda</i>	(II/a)	3
<i>Juru Tk. 1</i>	(I/d)	0
<i>Juru</i>	(I/c)	0
<i>Juru Muda Tk. 1</i>	(I/b)	0
<i>Juru Muda</i>	(I/a)	0
PPPK	V	0
	VI	0
	VII	3
	IX	119
	X	1
Jumlah/Total		638

Catatan/Note: ...

Sumber/Source: Badan Kepegawaian, Pendidikan dan Pelatihan Kabupaten Lombok Tengah/Depatemen Of personnel, Training and Education of Lombok Tengah Regency

2.1.2

Jumlah Dusun/Kelurahan Menurut Desa di Kecamatan Praya Tengah, 2023

Tabel
Table

Number of Dusun/Neighborhood by Village in Praya Tengah Subdistrict, 2023

Desa Village	Jumlah Dusun/Lingkungan Number of Dusun/Neighborhood
(1)	(2)
Jontlak	6
Gerantung	7
Sasake	6
Lajut	10
Batunyala	12
Pejanggik	14
Kelebu	11
Beraim	17
Pengadang	19
Jurang Jaler	7
Dakung	9
Prai Meke	8
Lelong	8
Praya Tengah	134

Catatan/Note: ...

Sumber/Source: Dinas PMD Kabupaten Lombok Tengah/Village an Society Empowerment Office of Lombok Tengah Regency

2.1.3

Jumlah Perangkat Desa Berdasarkan Jenis Kelamin Menurut Desa di Kecamatan Praya Tengah, 2023
Number of Village Office Employee by Gender and Village in Praya Tengah Subdistrict, 2023

Tabel
Table

Desa Village	Jumlah Perangkat Desa Village Office Employee		Jumlah Total
	Laki-Laki Male	Perempuan Female	
(1)	(2)	(3)	(4)
Jontlak
Gerantung
Sasake
Lajut	16	1	17
Batunyala	18	0	18
Pejanggik	19	0	19
Kelebu	15	2	17
Beraim	22	2	24
Pengadang	27	2	29
Jurang Jaler	14	1	15
Dakung	14	1	15
Prai Meke	14	2	16
Lelong	4	1	5

Catatan/Note: ...

Sumber/Source: Dinas PMD Kabupaten Lombok Tengah/Village an Society Empowerment Office of Lombok Tengah Regency

2.1.4

**Staus Indeks Desa Membangun Menurut Desa di
Kecamatan Praya Tengah, 2023**
*Village Development Index by Village in Praya Tengah
Subdistrict, 2023*

Tabel
Table

Desa Village	Indeks Komposit			IDM	Status IDM
	IKS	IKE	IKL		
(1)	(2)	(3)			(4)
Jontlak
Gerantung
Sasake
Lajut	0,8171	0,8333	0,6667	0,7724	Maju
Batunyala	0,8057	0,95	0,8667	0,8741	Mandiri
Pejanggik	0,8686	0,75	0,6667	0,7617	Maju
Kelebu	0,84	0,8667	0,6667	0,7911	Maju
Beraim	0,8114	0,8833	0,6667	0,7871	Maju
Pengadang	0,8571	0,7333	0,9333	0,8413	Mandiri
Jurang Jaler	0,8743	0,7167	0,6667	0,7525	Maju
Dakung	0,8457	0,5333	0,8667	0,7486	Maju
Prai Meke	0,7543	0,55	0,6667	0,657	Berkembang
Lelong	0,7771	0,7667	0,5333	0,6924	Berkembang

Catatan/Note: ...

Sumber/Source: Dinas PMD Kabupaten Lombok Tengah/Village an Society Empowerment Office of Lombok Tengah Regency

BAB 3

KEPENDUDUKAN POPULATION



PENJELASAN TEKNIS

1. Sumber utama data kependudukan adalah sensus penduduk yang dilaksanakan setiap sepuluh tahun sekali. Sensus penduduk telah dilaksanakan sebanyak tujuh kali sejak Indonesia merdeka, yaitu tahun 1961, 1971, 1980, 1990, 2000, 2010 dan 2020. Di dalam sensus penduduk, pencacahan dilakukan terhadap seluruh penduduk yang berdomisili di wilayah teritorial Indonesia termasuk warga negara asing kecuali anggota korps diplomatik negara sahabat beserta keluarganya. Metode pengumpulan data dalam sensus dilakukan dengan wawancara antara petugas sensus dengan responden dan juga melalui e-census. Pencatatan penduduk menggunakan konsep usual residence, yaitu konsep di mana penduduk biasa bertempat tinggal. Bagi penduduk yang bertempat tinggal tetap dicacah di mana mereka biasa tinggal, sedangkan untuk penduduk yang tidak bertempat tinggal tetap dicacah di tempat di mana mereka ditemukan petugas sensus pada malam 'Hari Sensus'. Termasuk penduduk yang tidak bertempat tinggal tetap adalah tuna wisma, awak kapal berbendera Indonesia, penghuni perahu/rumah apung, masyarakat terpencil/terasing,

TECHNICAL NOTES

1. *The main source of demographic data is population census, which is conducted every ten years. Population Census has been conducted seven times since Indonesia's independence: 1961, 1971, 1980, 1990, 2000, 2010 and 2020. The population census enumerates all residents who domicile in the entire territory of Indonesia including foreign citizens except the diplomatic corps members and their families. The method of data collection in a population census involves interviewing respondents and conducting e-census. Enumeration of the population uses the concept of "usual residence", which is the concept of "places where people usually live". De jure was applied to the permanent residents, while de facto was applied to non-permanent residents. The permanent residents were enumerated in place where they normally live, the non-permanent residents were enumerated where they were found by the enumerators, on the night of 'Census Date'. The non permanent residents include homeless people, ship crew, boat people, remote area community, and internally displaced persons. Those who had permanent residence and had been travelling away from their home for six months or more were not*

dan pengungsi. Bagi mereka yang mempunyai tempat tinggal tetap dan sedang bepergian ke luar wilayah lebih dari enam bulan, tidak dicacah di tempat tinggalnya, tetapi dicacah di tempat tujuannya. Untuk tahun yang tidak dilaksanakan sensus penduduk, data kependudukan diperoleh dari hasil proyeksi penduduk. Proyeksi penduduk merupakan suatu perhitungan ilmiah yang didasarkan pada asumsi dari komponen-komponen perubahan penduduk, yaitu kelahiran, kematian, dan migrasi. **Penduduk Indonesia** adalah semua orang yang berdomisili di wilayah teritorial Indonesia selama 6 bulan atau lebih dan atau mereka yang berdomisili kurang dari 6 bulan tetapi bertujuan menetap.

2. **Laju pertumbuhan penduduk** adalah angka yang menunjukkan persentase penambahan penduduk dalam jangka waktu tertentu.
3. **Kepadatan penduduk** adalah rasio banyaknya penduduk per kilometer persegi.
4. **Rasio jenis kelamin** adalah perbandingan antara penduduk laki-laki dan penduduk perempuan pada suatu wilayah dan waktu tertentu. Biasanya dinyatakan dengan banyaknya penduduk laki-laki untuk 100 penduduk perempuan.

enumerated in their permanent place, but in the place where they were during the census. For the periods where the population census is not conducted, population projection is done to estimate population during those years. The population projection is an estimate based on the demographic components, such as birth, death, and migration.

2. **The population of Indonesia** are all residents of the entire territory of Indonesia who have stayed for six months or longer, and those who intended to stay more than six months even though their length of stay is less than six months.
3. **The growth rate of population** is the number that show percentage of population growth within a specified period.
4. **Population density** is ratio of population per square kilometer.
5. **Sex ratio is the ratio** of males population to females population in a given area and time, usually expressed as the number of males for every 100 females.

ULASAN

Jumlah penduduk di Kecamatan Praya Tengah pada Tahun 2023 sejumlah 77.783 jiwa dengan proporsi penduduk laki-laki 38.731 jiwa dan Perempuan 39.052 jiwa. Desa/kelurahan dengan jumlah penduduk terbanyak adalah Desa Pengadang dengan jumlah penduduk 11.398 jiwa atau sebesar 14,65% dari total penduduk di Kecamatan Praya Tengah, sedangkan Desa Dakung memiliki jumlah penduduk terendah dengan persentase penduduk sebesar 4,43%. Jika dilihat dengan luas wilayah, Kelurahan Jontlak menjadi wilayah kelurahan dengan kepadatan penduduk tertinggi yaitu sebesar 2.803 jiwa/km² kemudian Desa Pengadang dengan kepadatan penduduk 2.326 jiwa/km², sedangkan Kelurahan Sasake memiliki kepadatan penduduk terendah yaitu 559 jiwa/km².

DESCRIPTION

The number of residents in Praya Tengah Subdistrict in 2023 is 77,783 people with a proportion of 38,731 male and 39,052 female residents. The village/sub-district with the highest population is Pengadang Village with a population of 11,398 people or 14.65% of the total population in Praya Tengah Subdistrict, while Dakung Village has the lowest population with a population percentage of 4.43%. When viewed by the area area, Jontlak Village is the village with the highest population density of 2,803 people/km² then Pengadang Village with a population density of 2,326 people/km², while Sasake Village has the lowest population density of 559 people/km².

Gambar 3.1
Figures

Distribusi Persentase Penduduk Menurut Desa/Kelurahan di Kecamatan Praya Tengah, 2023
Percentage Distribution of Population by Villages/ Kelurahan in Praya Tengah Subdistrict, 2023

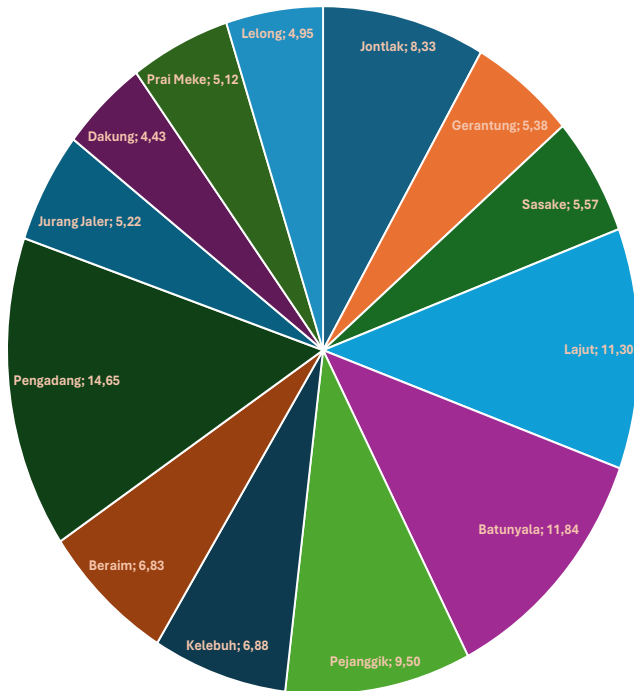

Sumber/Source : Dinas Kependudukan dan Catatan Sipil Kabupaten Lombok Tengah/ Population and civil registration Office of Lombok Tengah Regency

Gambar 3.2
Figures

**Kepadatan Penduduk Menurut Desa/Kelurahan di
Kecamatan Praya Tengah, 2023**
*Population Density by Villages/Kelurahan in Praya Tengah
Subdistrict, 2023*

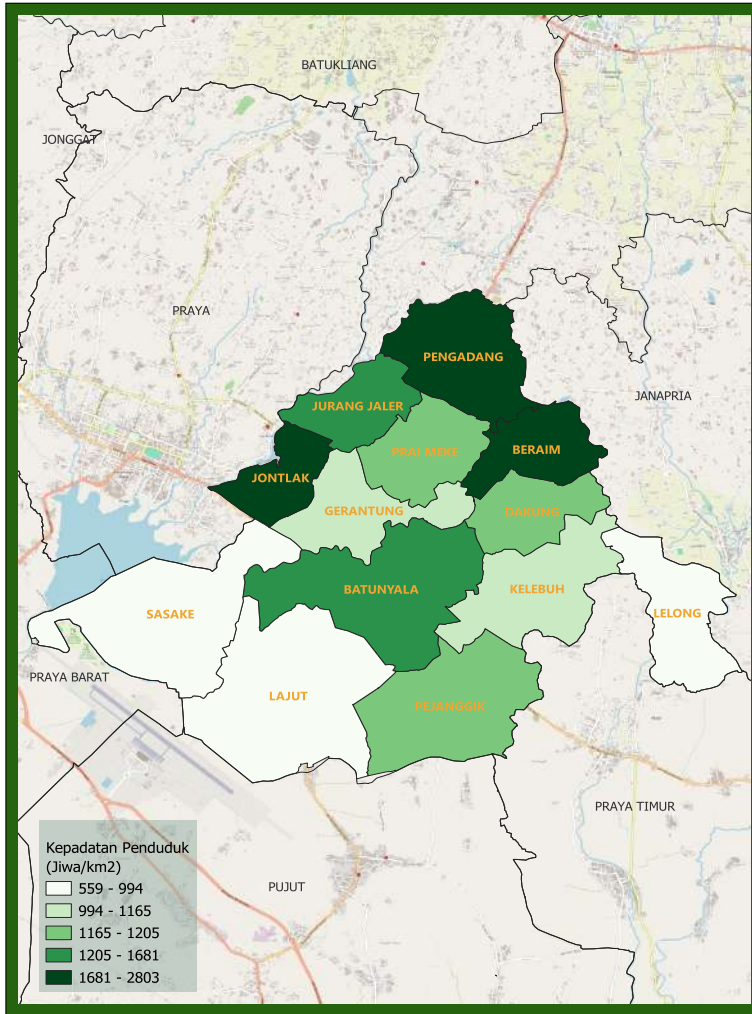

Sumber/Source : Dinas Kependudukan dan Catatan Sipil Kabupaten Lombok Tengah/ *Population and civil registration Office of Lombok Tengah Regency*

Tabel 3.1
Table

Penduduk, Distribusi Persentase Penduduk, Kepadatan Penduduk, Rasio Jenis Kelamin Penduduk Menurut Desa/ Kelurahan di Kecamatan Praya Tengah, 2023
Population, Percentage Distribution of Population, Population Density, and Population Sex Ratio by Villages/ Kelurahan in Praya Tengah Subdistrict, 2023

Desa/Kelurahan <i>Village/Kelurahan</i>	Penduduk/Population		
	Laki-Laki/Male	Perempuan/Female	Jumlah/Total
(1)	(2)	(3)	(4)
Jontlak	3.225	3.251	6.476
Gerantung	2.053	2.130	4.183
Sasake	2.165	2.170	4.335
Lajut	4.387	4.406	8.793
Batunyala	4.582	4.627	9.209
Pejanggik	3.680	3.708	7.388
Kelebeh	2.644	2.705	5.349
Beraim	2.647	2.664	5.311
Pengadang	5.764	5.634	11.398
Jurang Jaler	2.054	2.008	4.062
Dakung	1.690	1.754	3.444
Prai Meke	1.916	2.065	3.981
Lelong	1.924	1.930	3.854
Praya Tengah	38.731	39.052	77.783

Lanjutan Tabel/*Continued Table 3.1*

Desa/Kelurahan Village/Kelurahan	Persentase Penduduk Percentage of Total Population	Kepadatan Penduduk (per Km²) Population Density per sq.km	Rasio Jenis Kelamin Penduduk Population Sex Ratio
(1)	(5)	(6)	(7)
Jontlak	8,33	2.803	99
Gerantung	5,38	1.131	96
Sasake	5,57	559	100
Lajut	11,30	956	100
Batunyala	11,84	1.226	99
Pejanggik	9,50	1.173	99
Kelebu	6,88	1.051	98
Beraim	6,83	1.813	99
Pengadang	14,65	2.326	102
Jurang Jaler	5,22	1.482	102
Dakung	4,43	1.200	96
Prai Meke	5,12	1.174	93
Lelong	4,95	942	100
Praya Tengah	100,00	1.239	99

Catatan/Note: Desa Kondisi Januari-Juni 2022

Sumber/Source: Dinas Kependudukan dan Catatan Sipil Kabupaten Lombok Tengah/ *Population and civil registration Office of Lombok Tengah Regency*

Tabel 3.2
Table

Jumlah Penduduk Berdasarkan Kelompok Umur, Jenis Kelamin, dan Desa/Kelurahan di Kecamatan Praya Tengah, 2023
Numbers of Population by Age Group, Gender, and Villages/ Kelurahan in Praya Tengah Subdistrict, 2023

Kelompok Umur Age Group	Jontlak			Gerantung		
	Laki-Laki Male	Perempuan Female	Total Total	Laki-Laki Male	Perempuan Female	Total Total
(1)	(2)	(3)	(4)	(5)	(6)	(7)
0 - 4	249	254	503	151	157	308
5 - 9	308	286	594	223	206	429
10 - 14	345	289	634	197	214	411
15 - 19	222	220	442	119	123	242
20 - 24	282	270	552	190	156	346
25 - 29	247	244	491	144	159	303
30 - 34	235	247	482	191	173	364
35 - 39	225	266	491	154	166	320
40 - 44	203	241	444	156	163	319
45 - 49	203	247	450	145	165	310
50 - 54	205	229	434	134	131	265
55 - 59	206	196	402	85	90	175
60 - 64	124	125	249	54	66	120
≥ 65	171	137	308	110	161	271

Lanjutan Tabel/*Continued Table 3.2*

Kelompok Umur <i>Age Group</i>	Sasake			Lajut		
	Laki-Laki <i>Male</i>	Perempuan <i>Female</i>	Total <i>Total</i>	Laki-Laki <i>Male</i>	Perempuan <i>Female</i>	Total <i>Total</i>
(1)	(2)	(3)	(4)	(5)	(6)	(7)
0 - 4	205	206	411	361	385	746
5 - 9	210	205	415	446	426	872
10 - 14	229	198	427	429	444	873
15 - 19	136	122	258	244	223	467
20 - 24	179	162	341	368	333	701
25 - 29	164	173	337	329	345	674
30 - 34	159	186	345	345	345	690
35 - 39	174	172	346	387	411	798
40 - 44	173	195	368	349	371	720
45 - 49	162	138	300	292	305	597
50 - 54	114	110	224	276	244	520
55 - 59	79	93	172	194	176	370
60 - 64	62	72	134	114	125	239
≥ 65	119	138	257	253	273	526

Lanjutan Tabel/*Continued Table* 3.2

Kelompok Umur <i>Age Group</i>	Batunyala			Pejanggik		
	Laki-Laki <i>Male</i>	Perempuan <i>Female</i>	Total <i>Total</i>	Laki-Laki <i>Male</i>	Perempuan <i>Female</i>	Total <i>Total</i>
(1)	(2)	(3)	(4)	(5)	(6)	(7)
0 - 4	398	366	764	304	277	581
5 - 9	509	482	991	402	315	717
10 - 14	504	458	962	315	346	661
15 - 19	264	287	551	196	173	369
20 - 24	345	310	655	278	275	553
25 - 29	327	335	662	284	311	595
30 - 34	400	418	818	341	342	683
35 - 39	357	379	736	281	304	585
40 - 44	350	393	743	259	285	544
45 - 49	281	341	622	265	291	556
50 - 54	267	248	515	246	242	488
55 - 59	209	230	439	177	183	360
60 - 64	153	140	293	140	150	290
≥ 65	218	240	458	192	214	406

Lanjutan Tabel/*Continued Table 3.2*

Kelompok Umur <i>Age Group</i>	Kelebu			Beraim		
	Laki-Laki <i>Male</i>	Perempuan <i>Female</i>	Total <i>Total</i>	Laki-Laki <i>Male</i>	Perempuan <i>Female</i>	Total <i>Total</i>
(1)	(2)	(3)	(4)	(5)	(6)	(7)
0 - 4	236	225	461	253	239	492
5 - 9	281	248	529	257	271	528
10 - 14	263	256	519	281	240	521
15 - 19	128	147	275	151	157	308
20 - 24	210	220	430	225	201	426
25 - 29	198	231	429	188	199	387
30 - 34	216	209	425	212	219	431
35 - 39	200	244	444	253	231	484
40 - 44	221	207	428	192	223	415
45 - 49	192	199	391	194	175	369
50 - 54	178	172	350	148	183	331
55 - 59	114	114	228	89	112	201
60 - 64	88	90	178	77	73	150
≥ 65	119	143	262	127	141	268

Lanjutan Tabel/*Continued Table 3.2*

Kelompok Umur <i>Age Group</i>	Pengadang			Jurang Jaler		
	Laki-Laki <i>Male</i>	Perempuan <i>Female</i>	Total <i>Total</i>	Laki-Laki <i>Male</i>	Perempuan <i>Female</i>	Total <i>Total</i>
(1)	(2)	(3)	(4)	(5)	(6)	(7)
0 - 4	489	442	931	187	151	338
5 - 9	665	593	1.258	224	194	418
10 - 14	592	538	1.130	228	193	421
15 - 19	372	315	687	100	95	195
20 - 24	464	410	874	156	137	293
25 - 29	374	446	820	158	137	295
30 - 34	477	455	932	168	155	323
35 - 39	482	490	972	156	202	358
40 - 44	444	439	883	152	155	307
45 - 49	348	352	700	142	151	293
50 - 54	319	354	673	123	130	253
55 - 59	233	264	497	106	93	199
60 - 64	195	186	381	60	65	125
≥ 65	310	350	660	94	150	244

Lanjutan Tabel/*Continued Table 3.2*

Kelompok Umur <i>Age Group</i>	Dakung			Prai Meke		
	Laki-Laki <i>Male</i>	Perempuan <i>Female</i>	Total <i>Total</i>	Laki-Laki <i>Male</i>	Perempuan <i>Female</i>	Total <i>Total</i>
(1)	(2)	(3)	(4)	(5)	(6)	(7)
0 - 4	145	140	285	174	174	348
5 - 9	157	184	341	221	225	446
10 - 14	166	165	331	192	183	375
15 -19	98	88	186	95	105	200
20 - 24	139	141	280	155	154	309
25 - 29	130	138	268	137	162	299
30 - 34	156	132	288	153	170	323
35 - 39	139	179	318	173	175	348
40 - 44	148	140	288	143	160	303
45 - 49	127	134	261	130	139	269
50 - 54	106	86	192	108	117	225
55 - 59	61	72	133	87	100	187
60 - 64	34	54	88	61	86	147
≥ 65	84	101	185	87	115	202

Lanjutan Tabel/*Continued Table 3.2*

Kelompok Umur <i>Age Group</i>	Lelong		Total <i>Total</i>
	Laki-Laki <i>Male</i>	Perempuan <i>Female</i>	
(1)	(2)	(3)	(4)
0 - 4	168	173	341
5 - 9	222	173	395
10 - 14	194	182	376
15 -19	114	111	225
20 - 24	133	140	273
25 - 29	143	158	301
30 - 34	148	148	296
35 - 39	166	162	328
40 - 44	143	161	304
45 - 49	145	142	287
50 - 54	134	121	255
55 - 59	78	96	174
60 - 64	55	66	121
≥ 65	81	97	178

BAB 4

SOSIAL DAN KESEJAHTERAAN RAKYAT

Social and Welfare



PENJELASAN TEKNIS

1. **Jalur Pendidikan di Indonesia** terdiri atas 1) pendidikan formal, 2) pendidikan nonformal, dan 3) pendidikan informal yang ketiganya dapat saling melengkapi dan memperkaya (Undang-Undang No. 20 Tahun 2013 tentang Sistem Pendidikan Nasional).
2. **Jenjang Pendidikan Formal** terdiri atas pendidikan dasar, pendidikan menengah, dan pendidikan tinggi. Jenis pendidikan yang diajarkan mencakup pendidikan umum, kejuruan, akademik, profesi, vokasi, keagamaan, dan khusus.
 - a. **Pendidikan Dasar** berbentuk Sekolah Dasar (SD) dan Madrasah Ibtidaiyah (MI) atau bentuk lain yang sederajat serta Sekolah Menengah Pertama (SMP) dan Madrasah Tsanawiyah (MTs), atau bentuk lain yang sederajat.
 - b. **Pendidikan Menengah** berbentuk Sekolah Menengah Atas (SMA), Madrasah Aliyah (MA), Sekolah Menengah Kejuruan (SMK), dan Madrasah Aliyah Kejuruan (MAK), atau bentuk lain yang sederajat.
 - c. **Pendidikan Tinggi** merupakan jenjang pendidikan setelah pendidikan menengah yang mencakup program pendidikan diploma, sarjana, magister, spesialis, dan doktor yang diselenggarakan oleh

TECHNICAL NOTES

1. **The Education System in Indonesia** consists of 1) a formal education, 2) non-formal education, and 3) informal education that all three can be complementary and enriching (Law No. 20 Year 2013 about The National Education System).
2. **The Formal Education Level** consists of primary education, secondary education, and high education. The kind of education that taught consists of general education, vocational, academic, professional, religious, and specific education.
 - a. **The Primary Education** consists of Elementary School and Islamic Elementary School or other equivalent forms and Junior High School and MTs, or other equivalent forms.
 - b. **The Secondary Education** consists of the senior high school, MA, Vocational School, and Vocational Madrasah Aliyah, or other equivalent forms.
 - c. **The High Education** consists of the education level after the secondary education that consists of diplomas, bachelor, master, specialist, and doctoral degrees that are held by the college. The colleges can be academy, polytechnic, high school, institute, or university.
nulla facilisi.

perguruan tinggi. Perguruan tinggi dapat berbentuk akademi, politeknik, sekolah tinggi, institut, atau universitas.

3. **Rumah Sakit** adalah tempat pemeriksaan dan perawatan kesehatan, biasanya berada di bawah pengawasan dokter/tenaga medis, yang melayani penderita yang sakit untuk berobat rawat jalan atau rawat inap.
 4. **Rumah Sakit Bersalin** adalah rumah sakit khusus untuk persalinan, dilengkapi pelayanan spesialis pemeriksaan kehamilan, persalinan, rawat inap dan rawat jalan ibu dan anak yang berada di bawah pengawasan dokter spesialis kandungan.
 5. **Rumah Bersalin** adalah sarana pelayanan kesehatan dengan izin sebagai rumah bersalin, dilengkapi pelayanan pemeriksaan kehamilan, persalinan serta pemeriksaan ibu dan anak yang berada di bawah pengawasan bidan senior.
 6. **Poliklinik** adalah sarana kesehatan yang dipakai untuk pelayanan berobat jalan, biasanya berada di bawah pengawasan dokter/tenaga medis.
 7. **Puskesmas (Pusat Kesehatan Masyarakat)** adalah unit pelaksana teknis dinas kesehatan kabupaten/ kota yang mempunyai fungsi utama sebagai penyelenggara pelayanan kesehatan tingkat pertama.
3. **Hospital** is a place for health check, usually controlled/supervised by doctors/medical personnel to serve the ill patients to get outpatient or inpatient treatment services.
 4. **Maternity Hospital** is a specialized hospital for childbirth, has specialist inspection service to pregnancy, childbirth, hospitalization and outpatient for mothers and children that is under.
 5. **Maternity House** is health care facility with a license as a maternity house, equipped with prenatal care, childbirth and examination of mothers and children which is under the supervision of a senior midwife.
 6. **Polyclinic** is a health facility in which to get outpatient services, usually under the control of doctor/medical personnel.
 7. **Public Health Center** is technical implementation unit of regency health department that have the primary function as a first-level health care providers.

ULASAN

Jumlah sekolah di Kecamatan Praya Tengah berdasarkan jenjang pendidikan paling banyak adalah sekolah dasar dengan jumlah sekolah pada Tahun 2023 sejumlah 36 sekolah terdiri dari 31 sekolah negeri dan 5 sekolah swasta. Untuk bidang Kesehatan, sarana kesehatan di Kecamatan Pujut terdapat, 2 puskesmas, 122 posyandu, dan 10 polindes.

Dari keikutsertaan dalam program keluarga berencana, jumlah Pasangan Usia Subur (PUS) di Kecamatan Praya Tengah pada Tahun 2023 sejumlah 14.103 dengan 8.166 diantaranya merupakan peserta KB dan 5.937 bukan peserta KB. Usia perkawinan pertama Wanita Usia Subur di Kecamatan Praya Tengah dapat dilihat terdapat 7.596 orang yang usia kawin pertama di bawah 20 tahun atau setara dengan 49,05% dari Total WUS berstatus kawin atau pernah kawin 15.486. Dari desa yang ada di Kecamatan Praya Tengah, Desa Beraim dan Lelong menjadi desa dengan persentase WUS umur kawin pertama di bawah 20 Tahun tertinggi yaitu sebesar 66,45% dan 64,49%.

DESCRIPTION

The number of schools in Praya Tengah Subdistrict based on the level of education is elementary school with a total of 36 schools in 2023 consisting of 31 public schools and 5 private schools. For the health sector, health facilities in Pujut District have 2 health centers, 122 posyandu, and 10 police stations.

From participation in the family planning program, the number of Couples of Childbearing Age (PUS) in Praya Tengah Subdistrict in 2023 is 14,103 with 8,166 of them being family planning participants and 5,937 not participating in family planning. The age of first marriage of women of childbearing age in Praya Tengah Subdistrict can be seen that there are 7,596 people whose first marriage age is under 20 years old or equivalent to 49.05% of the total WUS with marital status or having been married 15,486. From the villages in Praya Tengah Subdistrict, Beraim and Lelong Villages are the villages with the highest percentage of WUS of first marriage age under 20 years old, which are 66.45% and 64.49%.

Gambar 4.1
Figures

Persentase Wanita Usia Subur Yang Kawin Pertama < 20 Tahun berdasarkan Desa di Kecamatan Praya Tengah, 2023

Percentage of Women Of Childbearing Age by First Mating Age < 20 Years Old in Praya Tengah Subdistrict, 2023

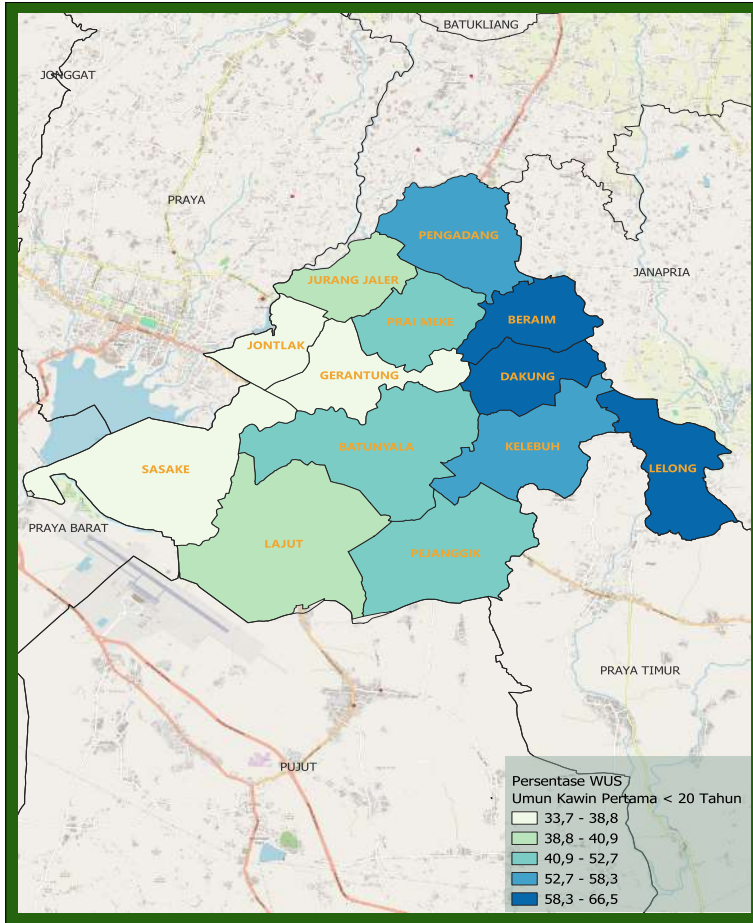

Catatan/Note: ¹ Desa pada tabel ini termasuk Unit Permukiman Transmigrasi (UPT) yang masih dibina oleh kementerian terkait/Villages in this table include Transmigration Settlement Unit which is still fostered by the relevant ministries.

Sumber/Source: Pendataan Keluarga, BKKBN/BKKBN

Gambar 4.2
Figures

Rasio Guru dan Murid Berdasarkan Tingkat Pendidikan di Kecamatan Praya Tengah Tahun 2022/2023 dan 2023/2024
Teacher Student Ratio by Educational Level in Praya Tengah Subdistrict, 2022/2023 and 2023/2024

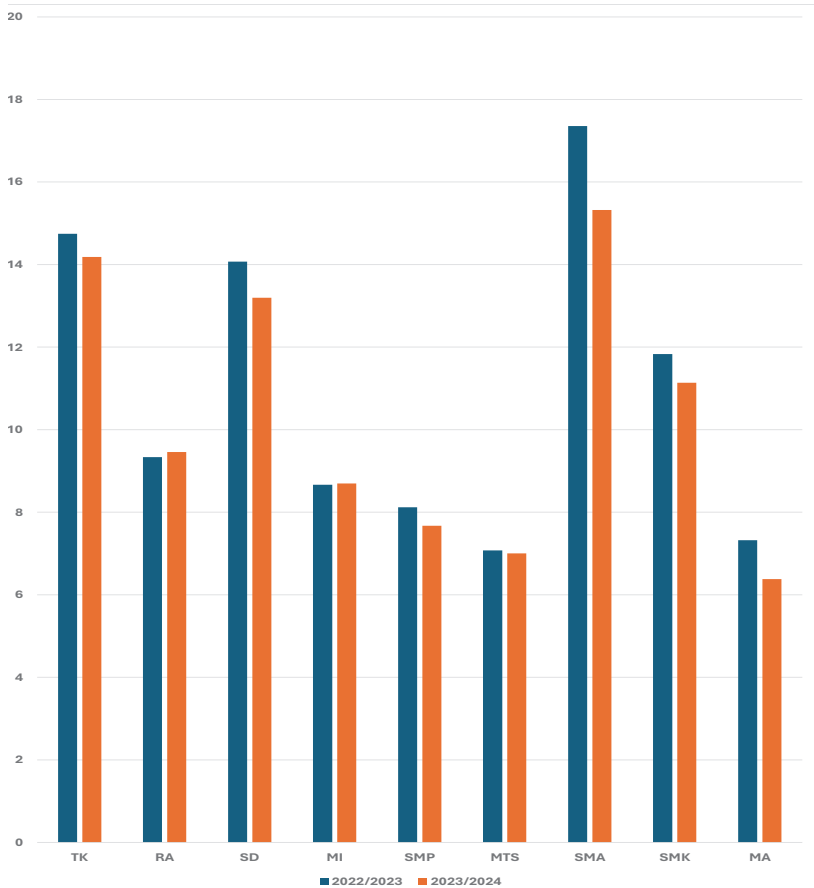

Sumber/Source : ¹ Kementerian Pendidikan, Kebudayaan, Riset, dan Teknologi, Sistem Data Pokok Pendidikan, data semester ganjil laporan sampai dengan 30 November 2022/Ministry of Education, Culture, Research, and Technology, Basic Education Data System, odd semester report data up to 30 November 2022
² Kementerian Agama, EMIS, data semester ganjil laporan sampai dengan 9 Februari 2023/ Ministry of Religious Affairs, EMIS, odd semester report data up to 9 February 2023

4.1 PENDIDIKAN EDUCATION

Tabel 4.1.1 Jumlah Sekolah Menurut Tingkat Pendidikan di Kecamatan Praya Tengah, 2022/2023 dan 2023/2024
Table Number of Schools by Educational Level in Praya Tengah Subdistrict, 2022/2023 and 2023/2024

Tingkat Pendidikan Educational Level	Negeri/Public		Swasta/Private		Jumlah/Total	
	2022/2023	2023/2024	2022/2023	2023/2024	2022/2023	2023/2024
(1)	(2)	(3)	(4)	(5)	(6)	(7)
Taman Kanak-Kanak (TK) ¹ /Kindergarten ¹	-	-	32	33	32	33
Raudatul Athfal (RA) ² Raudatul Athfal (RA) ²	-	-	20	20	20	20
Sekolah Dasar (SD) ¹ Elementary Schools ¹	35	31	-	5	35	36
Madrasah Ibtidaiyah (MI) ² /Madrasah Ibtidaiyah (MI) ²	1	1	31	31	32	32
Sekolah Menengah Pertama (SMP) ¹ /Junior High Schools ¹	4	4	2	2	6	6
Madrasah Tsanawiyah (MTs) ² /Madrasah Tsanawiyah (MTs) ²	2	2	28	28	30	30
Sekolah Menengah Atas (SMA) ¹ /Senior High Schools ¹	1	1	1	1	2	2
Sekolah Menengah Kejuruan (SMK) ¹ Vocational High Schools ¹	2	2	5	5	7	7
Madrasah Aliyah (MA) ² Madrasah Aliyah (MA) ²	1	1	19	19	20	20

Catatan/Note: ³ Seluruh Raudatul Athfal (RA) berstatus swasta/All Raudatul Athfal (RA) are private

Sumber/Source: ¹ Kementerian Pendidikan, Kebudayaan, Riset, dan Teknologi, Sistem Data Pokok Pendidikan, data semester ganjil laporan sampai dengan 30 November 2022/Ministry of Education, Culture, Research, and Technology, Basic Education Data System, odd semester report data up to 30 November 2022

² Kementerian Agama, EMIS, data semester ganjil laporan sampai dengan 9 Februari 2023/Ministry of Religious Affairs, EMIS, odd semester report data up to 9 February 2023

Tabel 4.1.2
Table

Jumlah Guru Menurut Tingkat Pendidikan di Kecamatan Praya Tengah, 2022/2023 dan 2023/2024
Number of Teachers by Educational Level in Praya Tengah Subdistrict, 2022/2023 and 2023/2024

Tingkat Pendidikan Educational Level	Negeri/Public		Swasta/Private		Jumlah/Total	
	2022/2023	2023/2024	2022/2023	2023/2024	2022/2023	2023/2024
(1)	(2)	(3)	(4)	(5)	(6)	(7)
Taman Kanak-Kanak (TK) ¹ /Kindergarten ¹	-	6	102	102	102	108
Raudatul Athfal (RA) ² Raudatul Athfal (RA) ²	-	-	101	103	101	103
Sekolah Dasar (SD) ^{1,3} Elementary Schools ^{1,3}	366	340	-	50	366	390
Madrasah Ibtidaiyah (MI) ² /Madrasah Ibtidaiyah (MI) ²	34	33	382	393	416	426
Sekolah Menengah Pertama (SMP) ^{1,3} Junior High Schools ^{1,3}	69	66	5	13	74	79
Madrasah Tsanawiyah (MTs) ² /Madrasah Tsanawiyah (MTs) ²	137	144	386	399	523	543
Sekolah Menengah Atas (SMA) ^{1,3} /Senior High Schools ^{1,3}	37	47	8	9	45	56
Sekolah Menengah Kejuruan (SMK) ^{1,3} Vocational High Schools ^{1,3}	164	158	82	86	246	244
Madrasah Aliyah (MA) ² Madrasah Aliyah (MA) ²	49	69	263	277	312	346

Catatan/Note: ³ Jumlah guru termasuk kepala sekolah dan guru/The total of teachers including headmaster and teacher.

Sumber/Source: ¹ Kementerian Pendidikan, Kebudayaan, Riset, dan Teknologi, Sistem Data Pokok Pendidikan, data semester ganjil laporan sampai dengan 30 November 2022/Ministry of Education, Culture, Research, and Technology, Basic Education Data System, odd semester report data up to 30 November 2022

² Kementerian Agama, EMIS, data semester ganjil laporan sampai dengan 9 Februari 2023/Ministry of Religious Affairs, EMIS, odd semester report data up to 9 February 2023

Tabel 4.1.3
Table

Jumlah Murid Menurut Tingkat Pendidikan di Kecamatan Praya Tengah, 2022/2023 dan 2023/2024
Number of Pupils by Educational Level in Praya Tengah Subdistrict, 2022/2023 and 2023/2024

Tingkat Pendidikan Educational Level	Negeri/Public		Swasta/Private		Jumlah/Total	
	2022/2023	2023/2024	2022/2023	2023/2024	2022/2023	2023/2024
(1)	(2)	(3)	(4)	(5)	(6)	(7)
Taman Kanak-Kanak (TK) ¹ /Kindergarten ¹	-	-	1.504	1.532	1.504	1.532
Raudatul Athfal (RA) ² Raudatul Athfal (RA) ²	-	-	943	974	943	974
Sekolah Dasar (SD) ¹ Elementary Schools ¹	5.151	4.504	-	643	5.151	5.147
Madrasah Ibtidaiyah (MI) ² /Madrasah Ibtidaiyah (MI) ²	292	339	3.312	3.365	3.604	3.704
Sekolah Menengah Pertama (SMP) ¹ /Junior High Schools ¹	547	536	54	70	601	606
Madrasah Tsanawiyah (MTs) ² /Madrasah Tsanawiyah (MTs) ²	1.453	1.486	2.247	2.316	3.700	3.802
Sekolah Menengah Atas (SMA) ¹ /Senior High Schools ¹	748	830	33	28	781	858
Sekolah Menengah Kejuruan (SMK) ¹ Vocational High Schools ¹	2.255	2.048	656	669	2.911	2.717
Madrasah Aliyah (MA) ² Madrasah Aliyah (MA) ²	907	918	1.377	1.289	2.284	2.207

Catatan/Note: ...

Sumber/Source: ¹ Kementerian Pendidikan, Kebudayaan, Riset, dan Teknologi, Sistem Data Pokok Pendidikan, data semester ganjil laporan sampai dengan 30 November 2022/Ministry of Education, Culture, Research, and Technology, Basic Education Data System, odd semester report data up to 30 November 2022

² Kementerian Agama, EMIS, data semester ganjil laporan sampai dengan 9 Februari 2023/Ministry of Religious Affairs, EMIS, odd semester report data up to 9 February 2023

4.2 KESEHATAN HEALTH

Tabel 4.2.1 Banyaknya Sarana Kesehatan Menurut Jenis Sarana Kesehatan di Kecamatan Praya Tengah, 2022-2023
Table Number of Health Facilities by Type of Health Facilities in Praya Tengah Subdistrict, 2022-2023

Jenis Sarana Kesehatan <i>Type of Health Facilities</i>	2022	2023
(1)	(2)	(3)
Rumah Sakit <i>Hospital</i>	-	-
Rumah Sakit Bersalin <i>Maternity Hospital</i>	-	-
Poliklinik/Balai Pengobatan <i>Polyclinic</i>	-	-
Puskesmas <i>Public Health Center</i>	2	2
Posyandu <i>Integrated Service Post</i>	117	122
Polindes <i>Rural Maternity Home</i>	12	10

Catatan/Note: ¹ Desa pada tabel ini termasuk Unit Permukiman Transmigrasi (UPT) yang masih dibina oleh kementerian terkait/
Villages in this table include Transmigration Settlement Unit which is still fostered by the relevant ministries.

Sumber/Source: ² Dinas Kesehatan Kabupaten Lombok Tengah/*Public Health Office of Lombok Tengah Regency*

³ ...

4.3 KELUARGA FAMILY

Tabel 4.3.1 Jumlah Pasangan Usia Subur Berdasarkan Kesertaan Ber-KB di Kecamatan Praya Tengah, 2023
Numbers of Eligible Couples By Family Planning Participant in Praya Tengah Subdistrict, 2023

Kecamatan Subdistrict	Jumlah PUS Eligible Couples	Kesertaan Ber-KB			
		Modern	Tradisional	Jumlah PUS Peserta KB	PUS Bukan Peserta KB
(1)	(2)	(3)	(4)	(5)	(6)
Jontlak	988	664	0	664	324
Gerantung	747	506	0	506	241
Sasake	688	362	0	362	326
Lajut	1.529	767	1	768	761
Batunyala	1.618	938	3	941	677
Pejanggik	1.366	855	0	855	511
Kelebu	991	605	3	608	383
Beraim	1.071	528	1	529	542
Pengadang	2.204	1.340	0	1.340	864
Jurang Jaler	719	469	7	476	243
Dakung	713	381	0	381	332
Prai Meke	727	386	0	386	341
Lelong	742	350	0	350	392
Praya Tengah	14.103	8.151	15	8.166	5.937

Catatan/Note: ¹ Desa pada tabel ini termasuk Unit Permukiman Transmigrasi (UPT) yang masih dibina oleh kementerian terkait/
Villages in this table include Transmigration Settlement Unit which is still fostered by the relevant ministries.

Sumber/Source: Pendataan Keluarga, BKKBN/BKKBN

Tabel 4.3.2
Table

Jumlah Wanita Usia Subur (WUS) Berdasarkan Umur Kawin Pertama di Kecamatan Praya Tengah, 2023
Number of Women Of Childbearing Age by First Mating Age in Praya Tengah Subdistrict, 2023

Desa/Kelurahan Village/Kelurahan	Jumlah WUS Bersatatus Kawin dan Pernah Kawin Numbe of WUS Married and Have Been Married	Umur kawin Pertama First Mating Age	
		< 20 Tahun	≥ 20 Tahun
(1)	(2)	(3)	(4)
Jontlak	1.066	359	707
Gerantung	818	297	521
Sasake	757	287	470
Lajut	1.638	663	975
Batunyala	1.769	726	1.043
Pejanggik	1.495	777	718
Kelebu	1.079	612	467
Beraim	1.231	818	413
Pengadang	2.417	1.343	1.074
Jurang Jaler	778	312	466
Dakung	790	469	321
Prai Meke	820	399	421
Lelong	828	534	294
Praya Tengah	15.486	7.596	7.890

Catatan/Note: ¹Desa pada tabel ini termasuk Unit Permukiman Transmigrasi (UPT) yang masih dibina oleh kementerian terkait/
Villages in this table include Transmigration Settlement Unit which is still fostered by the relevant ministries.

Sumber/Source: Pendataan Keluarga, BKKBN/BKKBN

BAB 5 PERTANIAN

Agriculture



PENJELASAN TEKNIS

1. **Tanaman sayuran semusim** adalah tanaman sumber vitamin, garam mineral dan lain-lain yang dikonsumsi dari bagian tanaman yang berupa daun, bunga, buah, dan umbinya, yang berumur kurang dari satu tahun. **Tanaman buah-buahan semusim** adalah tanaman sumber vitamin, garam mineral, dan lain-lain yang dikonsumsi dari bagian tanaman yang berupa buah, berumur kurang dari satu tahun, tidak berbentuk pohon/rumpun tetapi menjalar dan berbatang lunak.
2. **Tanaman buah-buahan tahunan** adalah tanaman sumber vitamin, garam mineral, dan lain-lain yang dikonsumsi dari bagian tanaman yang berupa buah dan merupakan tanaman tahunan. **Tanaman sayuran tahunan** adalah tanaman sumber vitamin, garam mineral, dan lain-lain yang dikonsumsi dari bagian tanaman yang berupa daun dan atau buah yang berumur lebih dari satu tahun.
3. **Tanaman biofarmaka** adalah tanaman yang bermanfaat untuk obat-obatan, kosmetik, dan kesehatan yang dikonsumsi atau digunakan dari bagian-bagian tanaman seperti daun, batang, buah, umbi (rimpang) ataupun akar.
4. **Tanaman hias** adalah tanaman yang mempunyai nilai keindahan

TECHNICAL NOTES

1. **Seasonal vegetable plants** are plants which are the sources of vitamin, mineral salt, etc, consumed from the part of the plant in the form of leaf, flower, fruit, and root with the age of less than one year. **Seasonal fruit plants** are plants which are the sources of vitamin, mineral salt, etc, consumed from the part of the plant in the form of fruits. These plants are creeps with the age of less than one year.
2. **Annual fruit plants** are plants which are the sources of vitamin, contained mineral salt, etc, consumed from the part of plant in the form of fruit and more than one year of age. **Annual vegetable plants** are plants which are the sources of vitamin, contained mineral salt, etc, consumed from the part of the plant in the form of vegetable and more than one year of age.
3. **Medicinal plants** are plants which are useful for medicine. It is consumed from part of the plant such as leaf, flower, fruit, tuber, and root.
4. **Harvested area of horticulture** is area which vegetable, fruit,

baik bentuk, warna daun, tajuk maupun bunganya, sering digunakan untuk penghias pekarangan dan lain sebagainya.

5. **Luas panen tanaman hortikultura** adalah luas tanaman sayuran, buah-buahan, biofarmaka, dan tanaman hias yang diambil hasilnya/dipanen pada periode pelaporan.

6. **Luas panen untuk tanaman sayuran** adalah luas tanaman yang dipanen sekaligus/habis/dibongkar dan luas tanaman yang dipanen berkali-kali (lebih dari satu kali)/belum habis. **Tanaman yang dipanen sekaligus/ habis/ dibongkar** adalah tanaman yang sehabis panen langsung dibongkar/dicabut, terdiri dari bawang merah, bawang putih, bawang daun, kentang, kol/ kembang kol, petsai/sawi, wortel, lobak, dan kacang merah. **Tanaman yang dipanen berkali-kali (lebih dari satu kali)/belum habis** adalah tanaman yang pemanenannya lebih dari satu kali dan biasanya dibongkar apabila panen terakhir sudah tidak memadai lagi, terdiri dari: kacang panjang, cabe besar, cabe rawit, jamur, tomat, terung, buncis, ketimun, labu siam, kangkung, bayam, melon, semangka, dan blewah.

medicinal and ornamental plant of crop harvested during the period of report.

5. **Harvested area of horticulture** is area which vegetable, fruit, medicinal and ornamental plant of crop harvested during the period of report.

6. **Harvested area of vegetables** is area of entirely plant harvested/ demolished and plant harvested several times/undemolished. **Entirely plants harvested/ demolished** are plants usually harvested once and demolished to be substituted by other plants, consisting of: shallots, garlic, leeks, potato, cabbage, cauli flower, mustard green, carrots, chinese radish, and red kidney beans. **Plants harvested several times/ undemolished** are plants usually harvested more than once and demolished in the case that the last harvest was economically not profitable. They consist of : yard long beans, chili, small chili, mushroom, tomatoes, egg plant, french beans, cucumber, pumpkin/ chajota, swamp cabbage, spinach, melon, watermelon, and blewah .

ULASAN

Sektor pertanian di Kecamatan Praya Tengah tidak begitu dominan, hal tersebut dapat dilihat dari produksi tanaman sayuran dan buah yang ada di Kecamatan Praya Tengah. Beberapa desa memiliki usaha di sektor Perkebunan terutama pada komoditas tembakau. Pada Tahun 2023 produksi tembakau rakyat sebesar 117,73 ton dan tembakau virginia sebesar 2.384,12 ton.

Populasi ternak di Kecamatan Praya Tengah tertinggi adalah ternak sapi potong dengan jumlah populasi di Tahun 2023 13.032 ekor sdangkan kambing 9.155 ekor, kerbau 185 ekor dan kuda sejumlah 79 ekor. Pemotongan ternak tercatat 587 ekor sapi potong, 218 kerbau, dan 426 ekor kambing. Rumah tangga yang mengusahakan perikanan tangkap di perairan umu sejumlah 152 rumah tangga dengan produksi 84 ton, sedangkan pada budidaya perikanan rumah tangga yang mengusahakan kolam sejumlah 260 rumah tangga dengan produksi 476,3 ton.

DESCRIPTION

The agricultural sector in Praya Tengah Subdistrict is not so dominant, this can be seen from the production of vegetable and fruit crops in Praya Tengah Subdistrict. Some villages have businesses in the plantation sector, especially in tobacco commodities. In 2023, people's tobacco production will be 117.73 tons and virginia tobacco will be 2,384.12 tons.

The highest livestock population in Praya Tengah Subdistrict is beef cattle with a population of 13,032 in 2023 while 9,155 goats, 185 buffaloes and 79 horses. The slaughter of livestock was recorded at 587 slaughter cows, 218 buffaloes, and 426 goats. Households that cultivate fisheries in Umu waters are 152 households with a production of 84 tons, while in household fisheries cultivation that cultivate ponds there are 260 households with a production of 476.3 tons.

Gambar 5.1
Figures

Populasi Ternak di Kecamatan Praya Tengah, 2023
Livestock population in Praya Tengah Subdistrict, 2023

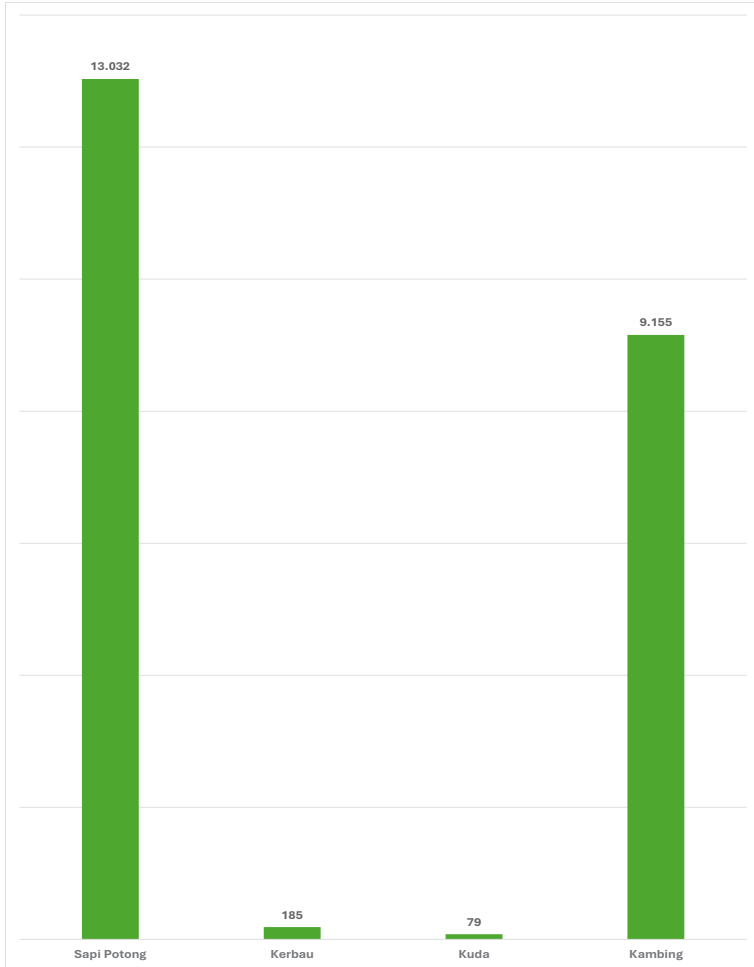

Sumber/Source : Dinas Pertanian Kabupaten Lombok Tengah

Gambar 5.2
Figures

Produksi Tanaman Perkebunan (Ton) Menurut Jenisnya di Kecamatan Praya Tengah, 2023
Production of Estate Crops (Ton) by Plant in Praya Tengah Subdistriict, 2023

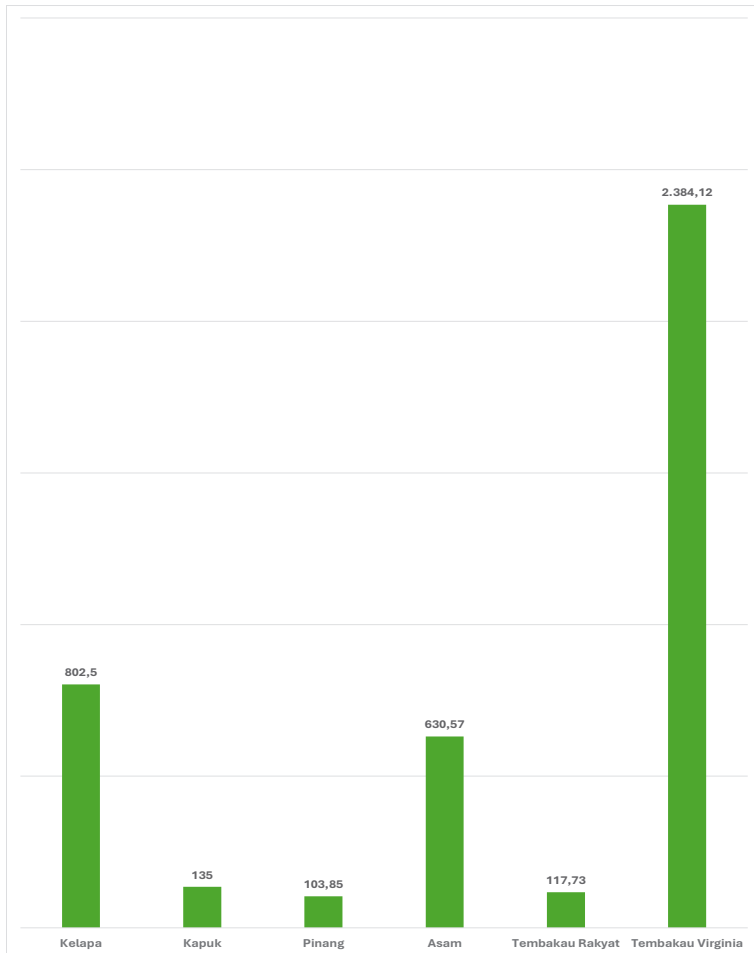

Sumber/Source : Dinas Kelautan dan Perikanan Kabupaten Lombok Tengah

Tabel 5.1
Table

Luas Panen dan Produksi Tanaman Sayuran Menurut Jenis Tanaman di Kecamatan Praya Tengah, 2023
Harvested Area and Production of Seasonal Vegetables and Fruits by Kind of Plant in Praya Tengah Subdistrict, 2023

Jenis Tanaman <i>Kind of Plants</i>	Luas Panen (ha)	Produksi (kuintal)
(1)	(2)	(3)
Bawang merah	1,2	116
Cabai	22,5	1.821
Kacang Panjang	0,15	1
Kubis	–	–
Petsai	–	–
Tomat	673	673
Terong	–	–
Ketimun	10	10
KembangKol	–	–
Kangkung	–	–

Catatan/Note: ...

Sumber/Source: Dinas Pertanian Kabupaten Lombok Tengah/ Agriculture Office of Lombok Tengah Regency

Tabel 5.2
Table

**Produksi Tanaman Buah-buahan Menurut Jenis Tanaman
di Kecamatan Praya Tengah, 2023**
**Production of Fruits by Kind of Plant in Praya Tengah
Subdistrict, 2023**

Jenis Tanaman <i>Kind of Plants</i>	Produksi (kuintal)
(1)	(2)
Jeruk	–
Alpukat	70
Mangga	3.800
Pisang	–
Rambutan	–
Durian	–
Belimbing	–
Manggis	12
Semangka	–
Melon	396

Catatan/Note: ...

Sumber/Source: Dinas Pertanian Kabupaten Lombok Tengah/ *Agriculture Office of Lombok Tengah Regency*

Tabel 5.3
Table

Luas Panen dan Produksi Tanaman Perkebunan Menurut Jenis Tanaman di Kecamatan Praya Tengah, 2023
Harvested Area and Production of Estate Crops by Kind of Plant in Praya Tengah Subdistrict, 2023

Jenis Tanaman <i>Kind of Plants</i>	Luas Panen (ha)	Produksi (Ton)
(1)	(2)	(3)
Kelapa	135,13	802,5
Kopi	–	
Cengkeh	–	
Kapuk	51,31	135,31
Pinang	0,2	103,85
Asam	4,9	630,57
Lada	–	
Kakao	–	
Jambu Mete	–	
Jarak Pagar	–	
Tembakau Rakyat	82	117,73
Tembakau Virginia	–	2.384,12
Aren	–	
Kapas	–	
Kemiri	–	

Catatan/Note: ...

Sumber/Source: Dinas Pertanian Kabupaten Lombok Tengah/ Agriculture Office of Lombok Tengah Regency

Tabel 5.4
Table

**PPopulasi Ternak dan Unggas dan Jumlah Ternak Yang
Dipotong Berdasarkan Jenisnya di Kecamatan Praya
Tengah, 2023**
**Livestock Population and Slaughtered by Kind in Praya
Tengah Subdistrict, 2023**

Jenis Tanaman <i>Kind of Plants</i>	Populasi Ternak	Jumlah Ternak Dipotong
(1)	(2)	(3)
Sapi Potong	13.032	587
Kerbau	185	218
Kuda	79	–
Kambing	9.155	426
Domba	–	–
Babi	–	–
Ayam Kampung	388.428	
Ayam Petelur	52.800	
Ayam Pedaging	1.133.500	
Itik/ItikManila	23.150	

Catatan/Note: ...

Sumber/Source: Dinas Pertanian Kabupaten Lombok Tengah/ Agriculture Office of Lombok Tengah Regency

Tabel 5.5
Table

**Jumlah Rumah Tangga dan Produksi Perikanan Tangkap
di Kecamatan Praya Tengah, 2021-2023**
**Numbers Household and Production of Capture Fisheries in
Praya Tengah Subdistrict, 2021-2023**

Jenis Tanaman <i>Kind of Plants</i>	Rumah Tangga	Produksi (Ton)
(1)	(2)	(3)
Perikanan Laut		
2021	-	-
2022	-	-
2023	-	-
Perikanan Umum		
2021	134	54
2022	144	44
2023	152	84

Catatan/Note: ...

Sumber/Source: Dinas Kelautan dan Perikanan Kabupaten Lombok Tengah/Maritim and Fisheries Office of Lombok Tengah Regency

Tabel 5.6
Table

Jumlah Rumah Tangga dan Produksi Perikanan Budidaya Berdasarkan Jenis Budidaya di Kecamatan Praya Tengah, 2023
Numbers Household and Production of Aquaculture By Kind in Praya Tengah Subdistrict, 2023

Jenis Tanaman <i>Kind of Plants</i>	Rumah Tangga	Produksi (Ton)
(1)	(2)	(3)
Budidaya Laut	-	-
Tambak	-	-
Kolam	260	476,3
Keramba	-	-
Jaring Apung	175	-
Sawah	30	6,24
Jumlah	465	482,54

Catatan/Note: ...

Sumber/Source: Dinas Kelautan dan Perikanan Kabupaten Lombok Tengah/Maritim and Fisheries Office of Lombok Tengah Regency



LOMBOK TENGAH

BERSATU JAYA

DINAS KOMUNIKASI DAN
INFORMATIKA
KABUPATEN LOMBOK TENGAH

Jl. Raden Puyuh, Puyung, Jonggat, Komplek kantor bupati gedung A lantai 3

Telp. (0370) 655081. Fax (0370) 653081

Homepage : <http://lomboktengekab.go.id>

Email : diskomin@lomboktengekab.go.id

