



Dinas Komunikasi dan  
Informatika  
Kabupaten Lombok Tengah



# STATISTIK DAN SPASIAL KECAMATAN PRAYA

# 2024







Dinas Komunikasi dan  
Informatika  
Kabupaten Lombok Tengah



# STATISTIK DAN SPASIAL KECAMATAN PRAYA

# 2024





**PETA WILAYAH KECAMATAN PRAYA**  
**MAP OF PRAYA SUBDISTRICT**

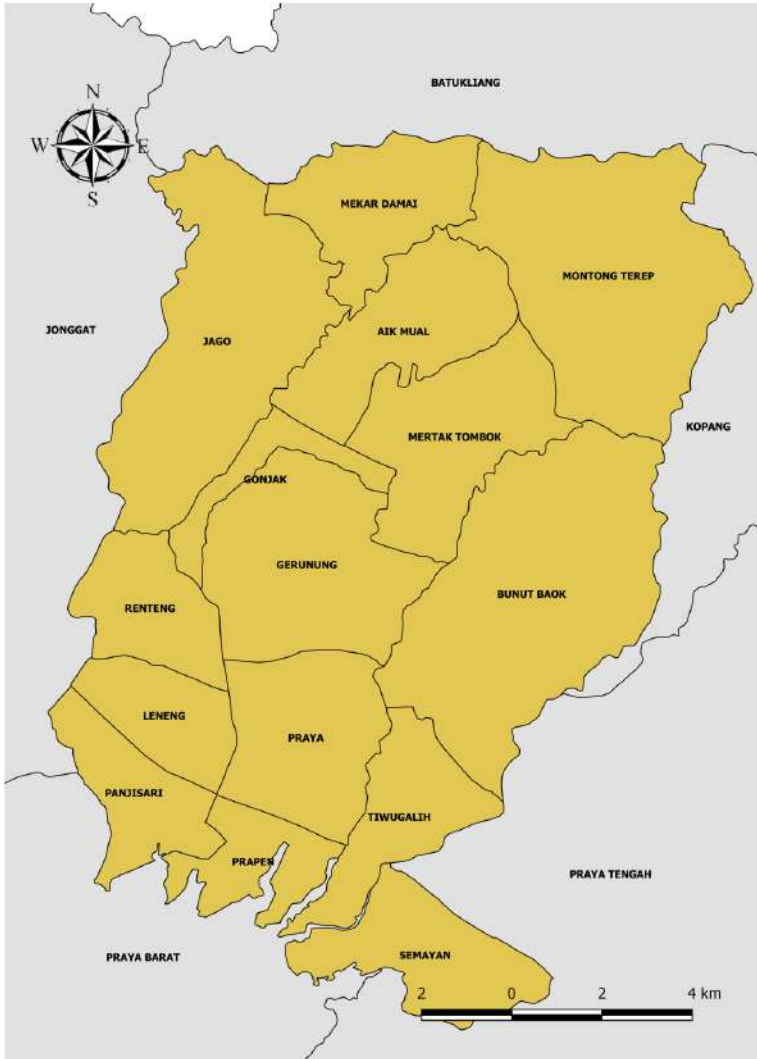



**CAMAT PRAYA**  
**CHIEF OF PRAYA SUBDISTRICT**



**LALU BALYA WIRANEGARA, S.STP, M.AP**







## KATA PENGANTAR

Puji dan syukur kami panjatkan kehadirat Tuhan Yang Maha Esa, dalam menyambut terbitnya buku “STATISTIK **DAN SPASIAL** KECAMATAN PRAYA 2024” yang merupakan kelanjutan dari penerbitan publikasi yang sama pada tahun sebelumnya.

Terbitnya publikasi ini untuk kesekian kalinya tiada lain adalah dalam rangka menjawab salah satu tuntutan saat ini dalam menjalankan roda pemerintahan yang efektif dan efisien. Pelaksanaan pemerintahan termasuk didalamnya adalah perencanaan, pelaksanaan dan evaluasi kegiatan pembangunan yang semestinya dapat berjalan secara efektif dan efisien bilamana didukung oleh ketersediaan data yang valid dan berkualitas.

Kepada pimpinan dinas/instansi nivo kecamatan, terutama kordinator statistik kecamatan Pringgarata kami sampaikan penghargaan dan terima kasih, karena tanpa ada jalinan kerjasama yang baik diantara kita maka Publikasi ini mustahil dapat diselesaikan sesuai jadwal yang ada. Dan kerjasama yang sudah terjalin saat ini hendaknya dapat ditingkatkan dan diperluas pada masa-masa yang akan datang.

Akhirnya kami berharap semoga publikasi ini dapat memberikan kontribusi positif bagi pembangunan kabupaten Lombok Tengah umumnya dan Kecamatan Praya khususnya.

Praya , Oktober 2024  
Camat Praya

**LALU BALYA WIRANEGARA, S.STP, M.AP**



## **PREFACE**

*Praise and gratitude we pray for the presence of God Almighty, in welcoming the publication of the book "STATISTIK **DAN** SPASIAL KECAMATAN PRAYA 2024" which is a continuation of the publication of the same publication in the previous year.*

*The publication of this publication for the umpteenth time is nothing but in order to answer one of the current demands in running an effective and efficient wheel of government. The implementation of government includes planning, implementing and evaluating development activities that should be able to run effectively and efficiently if supported by the availability of valid and quality data.*

*To the leaders of the sub-district nivo offices/ agencies, especially the coordinator of statistics for sub-district Pringgarata, we express our appreciation and gratitude, because without a good cooperation between us, this publication cannot be completed according to the existing schedule. And the cooperation that has been established today should be able to be improved and expanded in the days to come.*

*Finally, we hope that this publication can make a positive contribution to the development of Central Lombok district in general and District Praya in particular.*

*Praya , October 2024  
Chief Of Praya  
Subdistrict*

**LALU BALYA WIRANEGARA, S.STP, M.AP**

## DAFTAR ISI/CONTENTS

	Halaman <i>Page</i>
Kata Pengantar .....	xi
Preface .....	xii
Daftar Isi/ <b>Contents</b> .....	xiii
Daftar Tabel/ <b>List of Tables</b> .....	xv
Daftar Gambar/ <b>List of Figures</b> .....	xix
Penjelasan Umum/ <b>Explanatory Notes</b> .....	xxi
Daftar Singkatan/ <b>List of Abbreviation</b> .....	xxiii
1. Geografi dan Iklim/ <i>Geography and Climate</i> .....	1
2. Pemerintahan/ <i>Government</i> .....	9
3. Penduduk/ <i>Population</i> .....	15
4. Sosial dan Kesejahteraan Rakyat/ <i>Social and Welfare</i> .....	24
5. Pertanian/ <i>Agriculture</i> .....	36



## DAFTAR TABEL/LIST OF TABLES

	Halaman Page
<b>1. GEOGRAFI DAN IKLIM</b>	
<b>1.1 KEADAAN GEOGRAFI GEOGRAPHY CONDITION</b>	
1.1.1 Luas Daerah Menurut Desa/Kelurahan di Kecamatan Praya, 2023 <i>Total Area by Villages/Kelurahan in Praya Subdistrict, 2023</i> .....	9
1.1.2 Jarak ke Ibukota Kecamatan dan Ibukota Kabupaten/Kota Menurut Desa/Kelurahan di Kecamatan Praya (km), 2023 <i>Distance to the Subdistrict Capital and Regency/Municipal Capital by Villages/Kelurahan in Praya Subdistrict (km), 2023</i> .....	10
<b>2. PEMERINTAHAN</b>	
<b>2.1 SUMBER DAYA MANUSIA HUMAN RESOURCES</b>	
2.1.1 Jumlah Pegawai Negeri Sipil Pemerintah Daerah dan PPPK Kecamatan Praya Menurut Pangkat, Golongan, Ruang, 2023 <i>Number of Civil Servants of Praya District Government by Hierarchy Level, 2023</i> .....	17
2.1.2 Jumlah Dusun/Kelurahan Menurut Desa di Kecamatan Praya, 2023 <i>Number of Dusun/Neighborhood by Village in Praya Subdistrict, 2023</i>	18
2.1.3 Jumlah Perangkat Desa Berdasarkan Jenis Kelamin Menurut Desa di Kecamatan Praya, 2023 <i>Number of Village Office Employee by Gender and Village in Praya Subdistrict, 2023</i> .....	19
2.1.4 Staus Indeks Desa Membangun Menurut Desa di Kecamatan Praya, 2023 <i>Village Development Index by Village in Praya Subdistrict, 2023</i> ...	20

**3. KEPENDUDUKAN**

3.1	Penduduk, Distribusi Persentase Penduduk, Kepadatan Penduduk, Rasio Jenis Kelamin Penduduk Menurut Desa/Kelurahan di Kecamatan Praya, 2023 <i>Population, Percentage Distribution of Population, Population Density, and Population Sex Ratio by Villages/Kelurahan in Praya Subdistrict, 2023</i> .....	31
3.2	Jumlah Penduduk Berdasarkan Kelompok Umur, Jenis Kelamin, dan Desa/Kelurahan di Kecamatan Praya, 2023 <i>Numbers of Population by Age Group, Gender, and Villages/ Kelurahan in Praya Subdistrict, 2023</i> .....	33

**4. SOSIAL DAN KESEJAHTERAAN**

**4.1 PENDIDIKAN  
EDUCATION**

4.1.1	Jumlah Sekolah Menurut Tingkat Pendidikan di Kecamatan Praya, 2022/2023 dan 2023/2024 <i>Number of Schools by Educational Level in Praya Subdistrict, 2022/2023 and 2023/2024</i> .....	51
4.1.2	Jumlah Guru Menurut Tingkat Pendidikan di Kecamatan Praya, 2022/2023 dan 2023/2024 <i>Number of Teachers by Educational Level in Praya Subdistrict, 2022/2023 and 2023/2024</i> .....	52
4.1.3	Jumlah Murid Menurut Tingkat Pendidikan di Kecamatan Praya, 2022/2023 dan 2023/2024 <i>Number of Pupils by Educational Level in Praya Subdistrict, 2022/2023 and 2023/2024</i> .....	53

**4.2 KESEHATAN  
HEALTH**

4.2.1	Banyaknya Sarana Kesehatan Menurut Jenis Sarana Kesehatan di Kecamatan Praya, 2022-2023 <i>Number of Health Facilities by Type of Health Facilities in Praya Subdistrict, 2022-2023</i> .....	54
-------	--	----

**4.3 KELUARGA BERENCANA  
FAMILY PLANNING**

4.3.1	Jumlah Pasangan Usia Subur Berdasarkan Kesertaan Ber-KB di Kecamatan Praya, 2023 <i>Numbers of Eligible Couples By Family Planning Participant in Praya Subdistrict, 2023</i> .....	55
4.3.2	Jumlah Wanita Usia Subur (WUS) Berdasarkan Umur Kawin Pertama di Kecamatan Praya, 2023 <i>Number of Women Of Childbearing Age by First Mating Age in Praya Subdistrict, 2023</i> .....	56
<b>5.</b>	<b>PERTANIAN</b>	
5.1	Luas Panen dan Produksi Tanaman Sayuran Menurut Jenis Tanaman di Kecamatan Praya, 2023 <i>Harvested Area and Production of Seasonal Vegetables and Fruits by Kind of Plant in Praya Subdistrict, 2023</i> .....	69
5.2	Produksi Tanaman Buah-buahan Menurut Jenis Tanaman di Kecamatan Praya, 2023 <i>Production of Fruits by Kind of Plant in Praya Subdistrict, 2023</i> .....	70
5.3	Luas Panen dan Produksi Tanaman Perkebunan Menurut Jenis Tanaman di Kecamatan Praya, 2023 <i>Harvested Area and Production of Estate Crops by Kind of Plant in Praya Subdistrict, 2023</i> .....	71
5.4	Poopulasi Ternak dan Unggas dan Jumlah Ternak Yang Dipotong Berdasarkan Jenisnya di Kecamatan Praya, 2023 <i>Livestock Population and Slaughtered by Kind in Praya Subdistrict, 2023</i>	72
5.5	Jumlah Rumah Tangga dan Produksi Perikanan Tangkap di Kecamatan Praya, 2021-2023 <i>Numbers Household and Production of Capture Fisheries in Praya Subdistrict, 2021-2023</i> .....	73
5.6	Jumlah Rumah Tangga dan Produksi Perikanan Budidaya Berdasarkan Jenis Budidaya di Kecamatan Praya, 2023 <i>Numbers Household and Production of Aquaculture By Kind in Praya Subdistrict, 2023</i> .....	74





## DAFTAR GAMBAR/LIST OF FIGURES

		Halaman Page
1.1	Luas Daerah menurut Desa/Kelurahan (%) di Kecamatan Praya (km), 2023 ..... <i>Total Area by Village/Kelurahan (%) in Praya Subdistrict (km), 2023....</i>	5
1.2	Jarak ke Ibukota Kecamatan Menurut Desa/ Kelurahan di Kecamatan Praya (km), 2023 ..... <i>Distance to the Subdistrict Capital by Village/Kelurahan in Praya Subdistrict (km), 2023.....</i>	7
2.1	Jumlah Pegawai Negeri Sipil Pemerintah Daerah dan PPPK Kecamatan Praya Menurut Golongan/ruang, 2023 ..... <i>Number of Civil Servants of Praya District Government by Class Level, 2023 .....</i>	15
3.1	Distribusi Persentase Penduduk Menurut Desa/ Kelurahan di Kecamatan Praya, 2023 ..... <i>Percentage Distribution of Population by Villages/Kelurahan in Praya Subdistrict, 2023 .....</i>	27
3.2	Kepadatan Penduduk Menurut Desa/ Kelurahan di Kecamatan Praya, 2023 ..... <i>Population Density by Villages/Kelurahan in Praya Subdistrict, 2023..</i>	29
4.1	Persentase Wanita Usia Subur Yang Kawin Pertama < 20 Tahun berdasarkan Desa di Kecamatan Praya, 2023 ..... <i>Percentage of Women Of Childbearing Age by First Mating Age &lt; 20 Years Old in Praya Subdistrict, 2023 .....</i>	47
4.2	Rasio Guru dan Murid Berdasarkan Tingkat Pendidikan di Kecamatan Praya Tahun 2022/2023 dan 2023/2024 ..... <i>Teacher Student Ratio by Educational Level in Praya Subdistrict, 2022/2023 and 2023/2024.....</i>	49

5.1	Produksi Tanaman Sayuran dan Buah Menurut Jenis Tanaman di Kecamatan Praya (kuintal), 2023 ..... <i>Production of Seasonal Vegetables and Fruits by Kind of Plant in Praya Subdistrict (quintal), 2023 .....</i>	65
5.2	Populasi Ternak Menurut Jenisnya di Kecamatan Praya, 2023 ..... <i>Population of Livestock by Kind in Praya Subdistriict, 2023 .....</i>	67

## PENJELASAN UMUM/EXPLANATORY NOTES

Tanda-tanda, satuan-satuan, dan lain-lainnya yang digunakan dalam publikasi ini adalah sebagai berikut:

*Symbols, measurement units, and acronyms which are used in this publication, are as follows:*

### 1. TANDA-TANDA/SYMBOLS

Data tidak tersedia/ <i>Data not available</i> .....	: ...
Tidak ada atau nol / <i>Null or zero</i> .....	: -
Data dapat diabaikan/ <i>Data negligible</i> .....	: 0
Tanda decimal/ <i>Decimal point</i> .....	: ,
Data tidak dapat ditampilkan/ <i>Not applicable</i> .....	: NA
Angka estimasi/ <i>Estimated figures</i> .....	: e
Angka diperbaiki/ <i>Revised figures</i> .....	: r
Angka sementara/ <i>Preliminary figures</i> .....	: x
Angka sangat sementara/ <i>Very preliminary figures</i> .....	: xx
Angka sangat sangat sementara/ <i>Very very preliminary figures</i> .....	: Praya

### 2. SATUAN/UNITS

barel/ <i>barrel</i> .....	: 158,99 liter/ <i>litres</i> = 1/6,2898 m <sup>3</sup>
hektar (ha)/ <i>hectare (ha)</i> .....	: 10 000 m <sup>2</sup>
kilometer (km)/ <i>kilometres (km)</i> .....	: 1 000 meter/ <i>meters (m)</i>
knot/ <i>knot</i> .....	: 1,8523 km/jam ( <i>km/hour</i> )
kuintal/ <i>quintal</i> .....	: 100 kg
KWh .....	: 1 000 Watt hour
MWh .....	: 1 000 KWh
liter (untuk beras)/ <i>litre (for rice)</i> .....	: 0,80 kg
MMSCF .....	: 1/35,3 m <sup>3</sup>
metrik ton (m.ton)/ <i>metric ton (m. ton)</i> .....	: 0,98421 long ton = 1 000 kg
ons/ <i>ounce</i> .....	: 28,31 gram/ <i>grams</i>
ton .....	: 1 000 kg

Satuan lain: buah, dus, butir, helai/lembar, kaleng, batang, pulsa, ton kilometer (ton-km), jam, menit, persen (%).

*Other units: unit, pack, pieces, sheet, tin, pulse, ton-kilometres(ton-km), hour, minute, percent (%).*

Perbedaan angka di belakang koma disebabkan oleh pembulatan angka.  
*The difference in decimal numbers is caused by rounding.*



## DAFTAR SINGKATAN/LIST OF ABBREVIATION

SI	: Stasiun Iklim/ <i>Climate Station</i>
SMPK	: Stasiun Meterologi Pertanian Khusus/ <i>Special Agricultural Meteorological Station</i>
t.t	: Tempat tidur/ <i>Bed</i>
BCG	: Bacillus Calmette Guerin
DPT	: Difteri, Pertusis, Tetanus/ <i>Diphtheria, Tetanus, and Pertussis</i>
TT	: Tetanus Toxoid
IOT	: Industri Obat Tradisional/ <i>Traditional Medicine Industry</i>
IKOT	: Industri Kecil Obat Tradisional/ <i>Traditional Medicine Small Industry</i>
Alkes	: Alat kesehatan/ <i>Health Kits</i>
PKRT	: Perbekalan Kesehatan Rumah tangga/ <i>Household Health Logistics</i>
Kompl	: Komplemen/ <i>Complement</i>
IRTP	: Industri Pangan Produksi Rumah Tangga/ <i>Foods Home Industry</i>
PBF	: Pedagang Besar Farmasi/ <i>Pharmacy Whole-seller</i>
GFK	: Gudang Farmasi Kab/Kota/Regency/ <i>Municipality Pharmacy Warehouse</i>
RB	: Rumah Bersalin/ <i>Delivery House</i>
Pustu	: Puskesmas pembantu/ <i>Auxiliary Public Health Center</i>
BP	: Balai Pengobatan/ <i>Polyclinic</i>
TPS	: Tempat Pembuangan Sampah Sementara / <i>landfill</i>
Jamkesmas	: Jaminan kesehatan masyarakat miskin/ <i>Poor public health insurance</i>
PJKMU	: Program Jaminan Kesehatan Masyarakat Umum/ <i>General Public Health Insurance Program</i>
SIUP	: Surat Ijin Usaha Perdagangan/ <i>Trading Permission Letter</i>
TDP	: Tanda Daftar Perusahaan/ <i>Company Registration Identity</i>
API	: Angka Pengenal Importir/ <i>Importer's Identity Number</i>



## BAB I

# **GEOGRAFI DAN IKLIM** *GEOGRAPHY AND CLIMATE*

*Keterangan Gambar :  
Peta Kabupaten Lombok Tengah*







## PENJELASAN TEKNIS

1. Pada Bab ini akan dibahas mengenai keadaan daerah dari kecamatan yang ada Lombok Tengah. Kecamatan adalah bagian wilayah dari pembagian wilayah Kabupaten/Kota. Kabupaten Lombok Tengah terbagi menjadi 12 Kecamatan dan setiap kecamatan akan terbagi lagi menjadi beberapa desa.
2. Dari segi letak geografis, Kabupaten Lombok Tengah diapit oleh dua kabupaten lain yakni Kabupaten Lombok Barat di sebelah barat dan utara serta Kabupaten Lombok Timur di sebelah timur dan utara, sedangkan di bagian selatan berbatasan dengan Samudra Indonesia. Untuk kecamatan mempunyai batas-batas tersendiri. ada kecamatan yang berbatasan dengan kecamatan lainnya dan ada juga dengan kabupaten lain.
3. Pada tahun 2022 , terjadi pemekaran desa di beberapa kecamatan yang ada di Kabupaten Lombok Tengah. terdapat 15 desa mekar, sehingga jumlah Desa/Kelurahan menjadi 154 Desa/Kelurahan. Data desa yang mengalami pemekaran masih tergabung dengan desa induk.

## TECHNICAL NOTES

1. *In this chapter, we will discuss the regional situation of the sub-districts in Central Lombok. Subdistricts are part of the regency/ municipality. Central Lombok Regency is divided into 12 sub-districts and each sub-district will be subdivided into several villages.*
2. *Based on geographical location, Lombok Tengah Regency bordered by two other districts, Lombok Barat Regency in the west and north as well as Lombok Timur Regency in the east and north, while in the south bordered by the Indonesian Ocean.*
3. *In 2022, there will be village expansion in several sub-districts in Central Lombok Regency. There are 15 Mekar Villages, bringing the number of Villages/Kelurahan to 154 Villages/Kelurahan. Data on villages that have experienced expansion are still incorporated with the parent village.*

## ULASAN

## DESCRIPTION

### Letak Geografis

Sebagai jantung dari Kabupaten Tatas Tuwu Trasne, Kecamatan Praya terletak di bagian Tengah wilayah Kabupaten Lombok Tengah dengan luas wilayah mencapai 6.126 ha atau sekitar 5,13 % dari luas Kabupaten Lombok Tengah dan berada pada urutan ke-9 dalam hal luas dari 12 kecamatan yang ada.

Sebagai kecamatan yang sekaligus menjadi tempat ibu kota Kabupaten maka Kecamatan Praya memiliki jumlah kelurahan terbanyak yakni sebanyak 9 kelurahan. Selain itu terdapat juga desa sebanyak 6 desa sehingga secara administrasi terbagi menjadi 15 desa/kelurahan.

Jarak antara ibu kota kecamatan dengan ibu kota kelurahan yang terjauh yakni mencapai 6 km, sedangkan jarak dengan ibu kota desa yang terjauh mencapai jarak sampai 10 km.

Meskipun merupakan kecamatan kota, kegiatan sektor pertanian masih cukup besar, disamping kegiatan di sektor perdagangan dan jasa. Hal ini karena wilayah Kecamatan Praya mempunyai struktur tanah yang cukup subur.

### Geographical Location

*As the heart of Tatas Tuwu Trasne Regency, Praya District is located in the Central part of the Central Lombok Regency area with an area of 6,126 ha or about 5.13% of the area of Central Lombok Regency and is in 9th place in terms of the area of the 12 existing sub-districts.*

*As a sub-district that is also the place of the regency capital, Praya District has the highest number of villages, namely 9 villages. In addition, there are also 6 villages so that administratively it is divided into 15 villages/kelurahan.*

*the wine between the sub-district capital and the farthest village capital reaches 6 km, while the distance between the farthest village capital reaches a distance of up to 10 km.*

*Although it is a city sub-district, the activities of the agricultural sector are still quite large, in addition to activities in the trade and service sector. This is because the Praya District area has a fairly fertile soil structure.*

**Gambar** 1.1  
**Figures**

**Luas Daerah menurut Desa/Kelurahan (%) di Kecamatan Praya (km), 2023**  
**Total Area by Village/Kelurahan (%) in Praya Subdistrict (km), 2023**

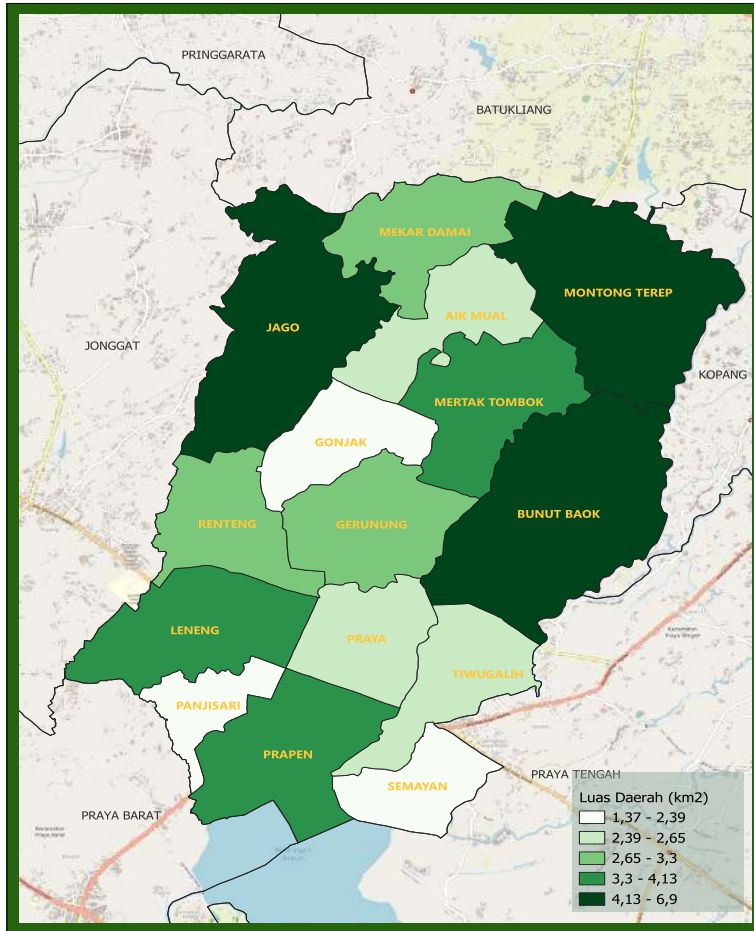

Sumber/Source : Badan Pusat Statistik Kabupaten Lombok Tengah/ BPS-Statistics of Lombok Tengah Regency



**Gambar** 1.2  
**Figures**

**Jarak ke Ibukota Kecamatan Menurut Desa/Kelurahan di Kecamatan Praya (km), 2023**  
*Distance to the Subdistrict Capital by Village/Kelurahan in Praya Subdistrict (km), 2023*

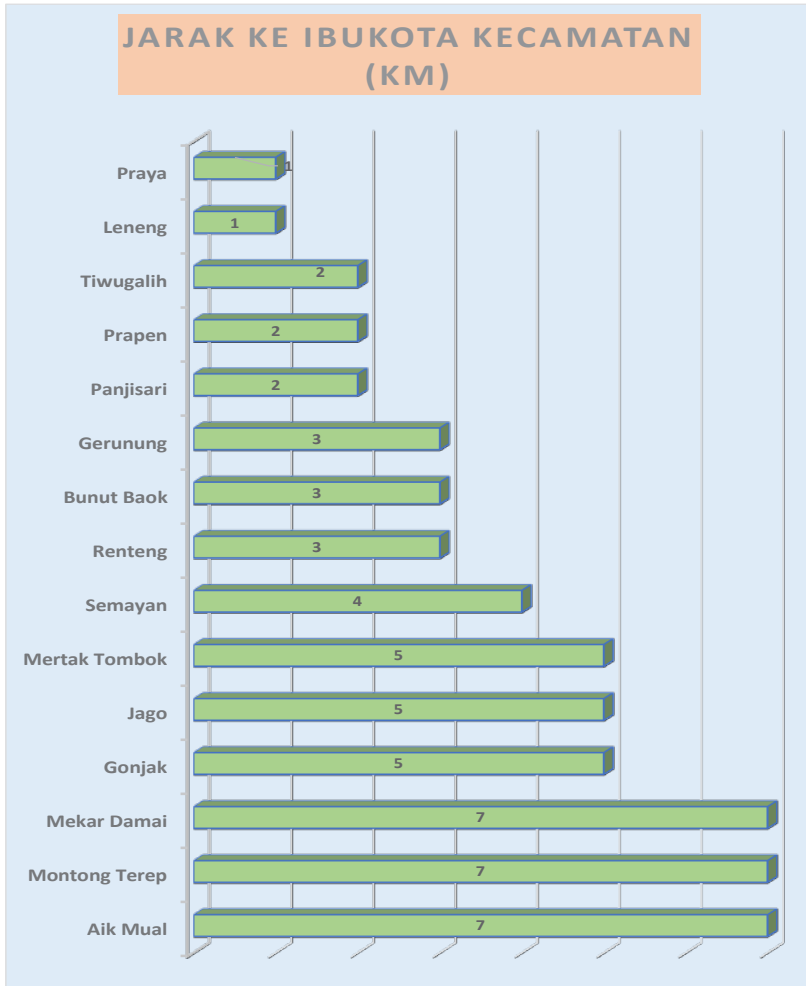

Sumber/Source : Badan Pusat Statistik Kabupaten Lombok Tengah / BPS-Statistics of Lombok Tengah Regency



## 1.1 KEADAAN GEOGRAFI GEOGRAPHY CONDITION

**Tabel** 1.1.1 **Luas Daerah Menurut Desa/Kelurahan di Kecamatan Praya, 2023**  
**Table** *Total Area by Villages/Kelurahan in Praya Subdistrict, 2023*

Desa/Kelurahan <i>Village/Kelurahan</i>	Luas <i>Total Area</i> (km <sup>2</sup> /sq.km)	Persentase terhadap Luas <i>Percentage to Subdistrict Area</i>
(1)	(2)	(3)
Panjisari	1,37	2,68
Leneng	3,61	7,07
Renteng	2,67	5,23
Praya	2,44	4,78
Prapen	3,74	7,32
Tiwugalih	2,57	5,03
Semayan	1,88	3,68
Bunut Baik	6,9	13,51
Gerung	3,22	6,31
Gonjak	2,21	4,33
Jago	5,7	11,16
Aik Muai	2,62	5,13
Mertak Tombok	3,42	6,70
Montong Terep	5,81	11,38
Mekar Damai	2,91	5,70
<b>Praya</b>	<b>51,07</b>	<b>100,00</b>

Catatan/Note: ...

Sumber/Source: Badan Pusat Statistik Kabupaten Lombok Tengah/ *BPS-Statistics of Lombok Tengah Regency*

**Tabel** 1.1.2  
**Table**

**Jarak ke Ibukota Kecamatan dan Ibukota Kabupaten/Kota Menurut Desa/Kelurahan di Kecamatan Praya (km), 2023**  
***Distance to the Subdistrict Capital and Regency/Municipal Capital by Villages/Kelurahan in Praya Subdistrict (km), 2023***

<b>Desa/Kelurahan</b> <b><i>Village/Kelurahan</i></b>	<b>Jarak ke Ibukota Kecamatan</b> <b><i>Distance to Subdistrict Capital</i></b>	<b>Jarak ke Ibukota Kabupaten/ Kota</b> <b><i>Distance to Regency/Municipal Capital</i></b>
(1)	(2)	(3)
Panjisari	2	2
Leneng	1	1
Renteng	3	3
Praya	1	5
Prapen	2	2
Tiwugalih	2	5
Semayan	4	6
Bunut Baik	3	7
Gerunung	3	5
Gonjak	5	5
Jago	5	5
Aik Mual	7	8
Mertak Tombok	5	7
Montong Terep	7	9
Mekar Damai	7	9

Catatan/Note: ...

Sumber/Source: Badan Pusat Statistik Kabupaten Lombok Tengah/ *BPS-Statistics of Lombok Tengah Regency*



## BAB 2

# PEMERINTAHAN

GOVERNMENT





## **PENJELASAN TEKNIS**

1. Setiap area kewilayahan baik kecamatan maupun desa/kelurahan memiliki perangkat yang bertugas untuk bidang tersendiri baik teknis dan pelaksana kewilayan yang dipimpin oleh seorang kepala.
2. Pembagian kewilayahan dari kecamatan dibagi mejadi desa desa/kelurahan dan dari desa/kelurahan terbagi menjadi beberapa satuan lingkungan setempat berupa dusun, lingkungan, rukun warga, dan rukun tetangga.

## **TECHNICAL NOTES**

1. *Each regional area, both sub-districts and villages/kelurahan, has a device that is in charge of its own field, both technical and regional implementation, which is led by a head.*
2. *The regional division of the sub-district is divided into villages/kelurahan villages and from villages/kelurahan divided into several local environmental units in the form of hamlets, neighborhoods, community associations, and neighboring neighborhoods.*

## ULASAN

Sumber daya manusia yang ada di sektor pemerintahan (aparatus) sangat menentukan dalam mendukung kelancaran kegiatan pembangunan dan pemerataan hasil-hasilnya sampai wilayah paling kecil seperti desa/kelurahan termasuk didalamnya unsur pelayanan kepada masyarakat. Karenanya agar pelayanan dapat berjalan dengan optimal, pengaturan kelembagaan yang ada perlu dilakukan.

Untuk memperlancar kegiatan pembangunan di tingkat kecamatan, ditempatkan aparat pemerintah yang berasal dari berbagai unsur yang mewakili dinas/instansi di tingkat kabupaten. Lembaga-lembaga inilah yang bertugas untuk memberikan pelayanan kepada masyarakat dan menjadi agen pembangunan di tingkat kecamatan khususnya kecamatan Praya.

Pada Tahun 2022 kecamatan Praya terdiri dari 10 desa definitif. Berdasarkan Peraturan Daerah Nomor 11 tahun 2000 maka setiap desa dilengkapi dengan aparat pemerintahan yang akan mengatur jalannya pemerintahan di tingkat desa sekaligus menjadi perpanjangan tangan dari pemerintah kecamatan.

## DESCRIPTION

*Human resources in the government sector (apparatus) are very decisive in supporting the smooth running of development activities and equitable distribution of their results to the smallest areas such as villages / kelurahan including elements of service to the community. Therefore, in order for services to run optimally, existing institutional arrangements need to be carried out.*

*To facilitate development activities at the sub-district level, government officials from various elements representing agencies at the district level are placed. These institutions are tasked with providing services to the community and becoming agents of development at the sub-district level, especially the West Praya sub-district.*

*In 2022, Praya sub-district consists of 10 definitive villages. Based on Regional Regulation Number 11 of 2000, each village is equipped with a government official who will regulate the course of government at the village level as well as become an extension of the sub-district government.*

**Gambar 2.1**  
**Figures**

**Jumlah Pegawai Negeri Sipil Pemerintah Daerah dan PPPK Kecamatan Praya Menurut Golongan/ruang, 2023**  
**Number of Civil Servants of Praya District Government by Class Level, 2023**

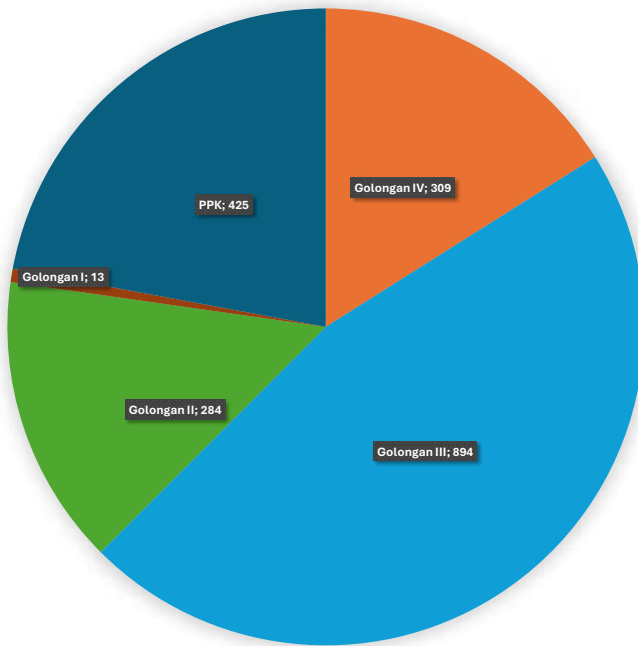

Sumber/Source : Badan Kepegawaian, Pendidikan dan Pelatihan Kabupaten Lombok Tengah/Departement Of personnel, Training and Education of Lombok Tengah Regency



## 2.1 SUMBER DAYA MANUSIA HUMAN RESOURCES

**Tabel 2.1.1** Jumlah Pegawai Negeri Sipil Pemerintah Daerah dan PPPK Kecamatan Praya Menurut Pangkat, Golongan, Ruang, 2023  
*Number of Civil Servants of Praya District Government by Hierarchy Level, 2023*

Pangkat <i>Educational Level</i>	Golongan <i>Male</i>	Jumlah <i>Total</i>
(1)	(2)	(3)
<i>Pembina Utama</i>	(IV/e)	0
<i>Pembina Utama Madya</i>	(IV/d)	0
<i>Pembina Utama Muda</i>	(IV/c)	4
<i>Pembina Tk. 1</i>	(IV/b)	122
<i>Pembina</i>	(IV/a)	183
<i>Penata Tk.1</i>	(III/d)	337
<i>Penata</i>	(III/c)	132
<i>Penata Muda Tk. 1</i>	(III/b)	235
<i>Penata Muda</i>	(III/a)	190
<i>Pengatur Tk.1</i>	(II/d)	130
<i>Pengatur</i>	(II/c)	95
<i>Pengatur Muda Tk.1</i>	(II/b)	25
<i>Pengatur Muda</i>	(II/a)	34
<i>Juru Tk.1</i>	(I/d)	7
<i>Juru</i>	(I/c)	6
<i>Juru Muda Tk.1</i>	(I/b)	0
<i>Juru Muda</i>	(I/a)	0
<b>PPPK</b>	V	80
	VI	0
	VII	8
	IX	336
	X	1
<b>Jumlah/Total</b>		1925

Catatan/Note: ...

Sumber/Source: Badan Kepegawaian, Pendidikan dan Pelatihan Kabupaten Lombok Tengah/Depatemen Of personnel, Training and Education of Lombok Tengah Regency

## 2.1.2

**Jumlah Dusun/Kelurahan Menurut Desa di Kecamatan Praya, 2023****Number of Dusun/Neighborhood by Village in Praya Subdistrict, 2023****Tabel  
Table**

<b>Desa Village</b>	<b>Jumlah Dusun/Lingkungan Number of Dusun/Neighborhood</b>
(1)	(2)
<b>Panjisari</b>	6
<b>Leneng</b>	8
<b>Renteng</b>	8
<b>Praya</b>	5
<b>Prapen</b>	8
<b>Tiwugalih</b>	7
<b>Semayan</b>	5
<b>Bunut Baik</b>	19
<b>Gerunung</b>	7
<b>Gonjak</b>	6
<b>Jago</b>	20
<b>Aik Mual</b>	10
<b>Mertak Tombok</b>	8
<b>Montong Terep</b>	16
<b>Mekar Damai</b>	15
<b>Praya</b>	<b>148</b>

Catatan/Note: ...

Sumber/Source: Dinas PMD Kabupaten Lombok Tengah/Village an Society Empowerment Office of Lombok Tengah Regency  
Master File Desa BPS Kabupaten Lombok Tengah/Village Master File Statistics Office of Lombok Tengah



## 2.1.3

**Jumlah Perangkat Desa Berdasarkan Jenis Kelamin Menurut Desa di Kecamatan Praya, 2023**  
**Number of Village Office Employee by Gender and Village in Praya Subdistrict, 2023**

**Tabel**  
**Table**

Desa Village	Jumlah Perangkat Desa Village Office Employee		Jumlah Total
	Laki-Laki Male	Perempuan Female	
(1)	(2)	(3)	(4)
Panjisari	...	...	...
Leneng	...	...	...
Renteng	...	...	...
Praya	...	...	...
Prapen	...	...	...
Tiwugalih	...	...	...
Semayan	...	...	...
Bunut Baik	23	3	26
Gerunung	...	...	...
Gonjak	...	...	...
Jago	26	2	28
Aik Mual	4	3	7
Mertak Tombok	15	0	15
Montong Terep	20	2	22
Mekar Damai	22	1	23

Catatan/Note: .../ Data tidak tersedia di Dinas PMD untuk Kelurahan

Sumber/Source: Dinas PMD Kabupaten Lombok Tengah/Village an Society Empowerment Office of Lombok Tengah Regency

## 2.1.4

**Staus Indeks Desa Membangun Menurut Desa di  
Kecamatan Praya, 2023**  
*Village Development Index by Village in Praya Subdistrict,  
2023*

**Tabel**  
**Table**

Desa Village	Indeks Komposit			IDM	Status IDM
	IKS	IKE	IKL		
(1)	(2)	(3)			(4)
Panjisari	...	...	...	...	...
Leneng	...	...	...	...	...
Renteng	...	...	...	...	...
Praya	...	...	...	...	...
Prapen	...	...	...	...	...
Tiwugalih	...	...	...	...	...
Semayan	...	...	...	...	...
Bunut Baok	0,8629	0,75	0,8667	0,8265	Mandiri
Gerunung	...	...	...	...	...
Gonjak	...	...	...	...	...
Jago	0,8914	0,7	0,9333	0,8416	Mandiri
Aik Mual	0,88	0,6833	0,9333	0,8322	Mandiri
Mertak Tombok	0,9371	0,7333	0,9333	0,8679	Mandiri
Montong Terep	0,8457	0,7167	0,9333	0,8319	Mandiri
Mekar Damai	0,8343	0,6167	1	0,817	Mandiri

Catatan/Note: ...

Sumber/Source: Dinas PMD Kabupaten Lombok Tengah/Village an Society Empowerment Office of Lombok Tengah Regency

BAB 3

# KEPENDUDUKAN POPULATION





## PENJELASAN TEKNIS

1. Sumber utama data kependudukan adalah sensus penduduk yang dilaksanakan setiap sepuluh tahun sekali. Sensus penduduk telah dilaksanakan sebanyak tujuh kali sejak Indonesia merdeka, yaitu tahun 1961, 1971, 1980, 1990, 2000, 2010 dan 2020. Di dalam sensus penduduk, pencacahan dilakukan terhadap seluruh penduduk yang berdomisili di wilayah teritorial Indonesia termasuk warga negara asing kecuali anggota korps diplomatik negara sahabat beserta keluarganya. Metode pengumpulan data dalam sensus dilakukan dengan wawancara antara petugas sensus dengan responden dan juga melalui e-census. Pencatatan penduduk menggunakan konsep usual residence, yaitu konsep di mana penduduk biasa bertempat tinggal. Bagi penduduk yang bertempat tinggal tetap dicacah di mana mereka biasa tinggal, sedangkan untuk penduduk yang tidak bertempat tinggal tetap dicacah di tempat di mana mereka ditemukan petugas sensus pada malam 'Hari Sensus'. Termasuk penduduk yang tidak bertempat tinggal tetap adalah tuna wisma, awak kapal berbendera Indonesia, penghuni perahu/rumah apung, masyarakat terpencil/terasing,

## TECHNICAL NOTES

1. *The main source of demographic data is population census, which is conducted every ten years. Population Census has been conducted seven times since Indonesia's independence: 1961, 1971, 1980, 1990, 2000, 2010 and 2020. The population census enumerates all residents who domicile in the entire territory of Indonesia including foreign citizens except the diplomatic corps members and their families. The method of data collection in a population census involves interviewing respondents and conducting e-census. Enumeration of the population uses the concept of "usual residence", which is the concept of "places where people usually live". De jure was applied to the permanent residents, while de facto was applied to non-permanent residents. The permanent residents were enumerated in place where they normally live, the non-permanent residents were enumerated where they were found by the enumerators, on the night of 'Census Date'. The non permanent residents include homeless people, ship crew, boat people, remote area community, and internally displaced persons. Those who had permanent residence and had been travelling away from their home for six months or more were not*

dan pengungsi. Bagi mereka yang mempunyai tempat tinggal tetap dan sedang bepergian ke luar wilayah lebih dari enam bulan, tidak dicacah di tempat tinggalnya, tetapi dicacah di tempat tujuannya. Untuk tahun yang tidak dilaksanakan sensus penduduk, data kependudukan diperoleh dari hasil proyeksi penduduk. Proyeksi penduduk merupakan suatu perhitungan ilmiah yang didasarkan pada asumsi dari komponen-komponen perubahan penduduk, yaitu kelahiran, kematian, dan migrasi.

- 2. Penduduk Indonesia** adalah semua orang yang berdomisili di wilayah teritorial Indonesia selama 6 bulan atau lebih dan atau mereka yang berdomisili kurang dari 6 bulan tetapi bertujuan menetap.
- 3. Laju pertumbuhan penduduk** adalah angka yang menunjukkan persentase penambahan penduduk dalam jangka waktu tertentu.
- 4. Kepadatan penduduk** adalah rasio banyaknya penduduk per kilometer persegi.
- 5. Rasio jenis kelamin** adalah perbandingan antara penduduk laki-laki dan penduduk perempuan pada suatu wilayah dan waktu tertentu. Biasanya dinyatakan dengan banyaknya penduduk laki-laki untuk 100 penduduk perempuan.

*enumerated in their permanent place, but in the place where they were during the census. For the periods where the population census is not conducted, population projection is done to estimate population during those years. The population projection is an estimate based on the demographic components, such as birth, death, and migration.*

- 2. The population of Indonesia** are all residents of the entire territory of Indonesia who have stayed for six months or longer, and those who intended to stay more than six months even though their length of stay is less than six months.
- 3. The growth rate of population** is the number that show percentage of population growth within a specified period.
- 4. Population density** is ratio of population per square kilometer.
- 5. Sex ratio is the ratio** of males population to females population in a given area and time, usually expressed as the number of males for every 100 females.

## ULASAN

Jumlah penduduk di Kecamatan Praya pada Tahun 2023 sejumlah 132.684 jiwa dengan proporsi penduduk laki-laki 65.852 jiwa dan Perempuan 66.832 jiwa. Desa/kelurahan dengan jumlah penduduk terbanyak adalah Kelurahan Prapen dengan jumlah penduduk 13.211 jiwa atau sebesar 9,96% dari total penduduk di Kecamatan Praya, sedangkan Kelurahan Panjisari memiliki jumlah penduduk terendah dengan persentase penduduk sebesar 3,25%. Jika dilihat dengan luas wilayah, Kelurahan Praya menjadi wilayah kelurahan dengan kepadatan penduduk tertinggi yaitu sebesar 4.970 jiwa/km<sup>2</sup> kemudian Kelurahan Tiwugalih dengan kepadatan penduduk 4.692 jiwa/km<sup>2</sup>, sedangkan Desa Montong Terep memiliki kepadatan penduduk terendah yaitu 2.017 jiwa/km<sup>2</sup>.

## DESCRIPTION

*The population in Praya Subdistrict in 2023 is 132,684 people with a proportion of 65,852 males and 66,832 females. The village/sub-district with the highest population is Prapen Village with a population of 13,211 people or 9.96% of the total population in Praya District, while Panjisari Village has the lowest population with a population percentage of 3.25%. When viewed by the area area, Praya Village is the village with the highest population density of 4,970 people/km<sup>2</sup> then Tiwugalih Village with a population density of 4,692 people/km<sup>2</sup>, while Montong Terep Village has the lowest population density of 2,017 people/km<sup>2</sup>.*





**Gambar 3.1**  
**Figures**

**Distribusi Persentase Penduduk Menurut Desa/Kelurahan di Kecamatan Praya, 2023**  
**Percentage Distribution of Population by Villages/ Kelurahan in Praya Subdistrict, 2023**

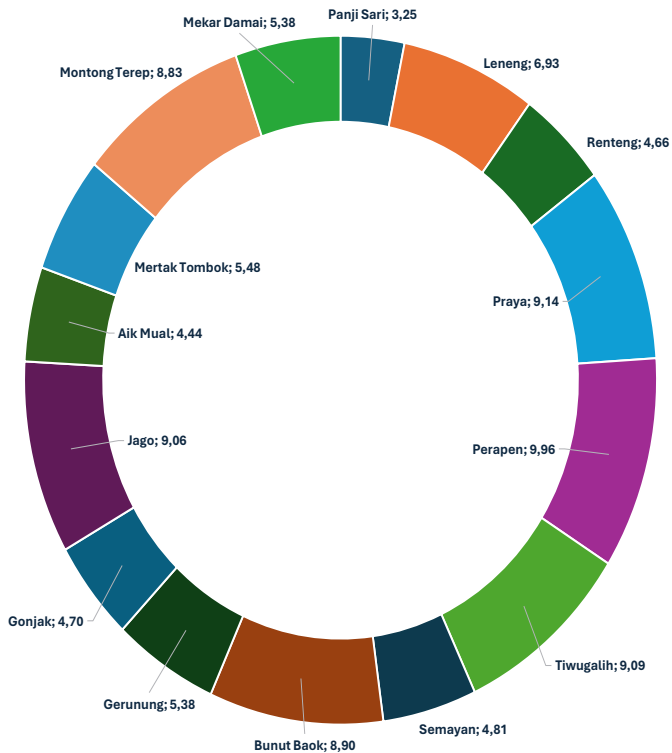

Sumber/Source : Dinas Kependudukan dan Catatan Sipil Kabupaten Lombok Tengah/ Population and civil registration Office of Lombok Tengah Regency



**Gambar** 3.2  
**Figures**

**Kepadatan Penduduk Menurut Desa/Kelurahan di Kecamatan Praya, 2023**  
**Population Density by Villages/Kelurahan in Praya Subdistrict, 2023**

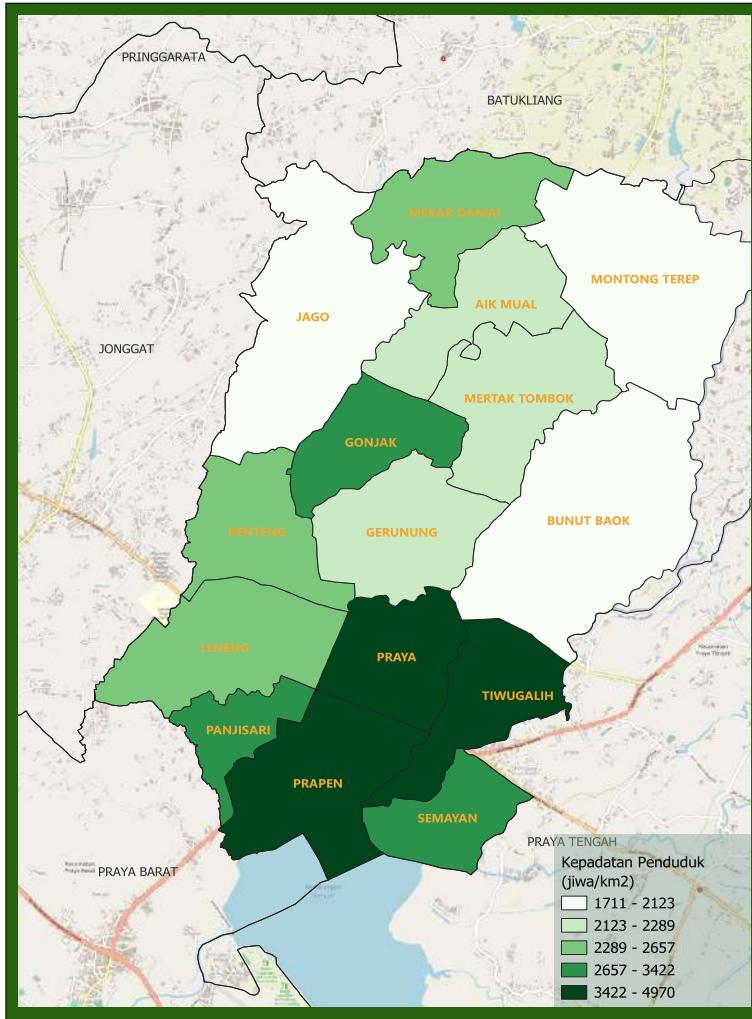

Sumber/Source : Dinas Kependudukan dan Catatan Sipil Kabupaten Lombok Tengah/ Population and civil registration Office of Lombok Tengah Regency



**Tabel 3.1**  
**Table**

**Penduduk, Distribusi Persentase Penduduk, Kepadatan Penduduk, Rasio Jenis Kelamin Penduduk Menurut Desa/ Kelurahan di Kecamatan Praya, 2023**  
*Population, Percentage Distribution of Population, Population Density, and Population Sex Ratio by Villages/ Kelurahan in Praya Subdistrict, 2023*

Desa/Kelurahan <i>Village/Kelurahan</i>	Penduduk/Population		
	Laki-Laki/Male	Perempuan/Female	Jumlah/Total
(1)	(2)	(3)	(4)
Panjisari	2.191	2.120	4.311
Leneng	4.453	4.745	9.198
Renteng	3.052	3.132	6.184
Praya	6.033	6.094	12.127
Prapen	6.464	6.747	13.211
Tiwugalih	5.964	6.095	12.059
Semayan	3.214	3.166	6.380
Bunut Baik	5.888	5.917	11.805
Gerunung	3.558	3.581	7.139
Gonjak	3.153	3.079	6.232
Jago	5.879	6.142	12.021
Aik Mual	2.906	2.985	5.891
Mertak Tombok	3.700	3.574	7.274
Montong Terep	5.782	5.935	11.717
Mekar Damai	3.615	3.520	7.135
<b>Praya</b>	<b>65.852</b>	<b>66.832</b>	<b>132.684</b>

Lanjutan Tabel/*Continued Table 3.1*

<b>Desa/Kelurahan Village/Kelurahan</b>	<b>Persentase Penduduk Percentage of Total Population</b>	<b>Kepadatan Penduduk (per Km<sup>2</sup>) Population Density per sq.km</b>	<b>Rasio Jenis Kelamin Penduduk Population Sex Ratio</b>
(1)	(5)	(6)	(7)
Panjisari	3,25	3.147	103
Leneng	6,93	2.548	94
Renteng	4,66	2.316	97
Praya	9,14	4.970	99
Prapen	9,96	3.532	96
Tiwugalih	9,09	4.692	98
Semayan	4,81	3.394	102
Bunut Baik	8,90	1.711	100
Gerunung	5,38	2.217	99
Gonjak	4,70	2.820	102
Jago	9,06	2.109	96
Aik Mual	4,44	2.248	97
Mertak Tombok	5,48	2.127	104
Montong Terep	8,83	2.017	97
Mekar Damai	5,38	2.452	103
<b>Praya</b>	<b>100, 0</b>	<b>2.598</b>	<b>99</b>

Catatan/Note:

Sumber/Source: Dinas Kependudukan dan Catatn Sipil Kabupaten Lombok Tengah/ *Population and civil registration Office of Lombok Tengah Regency*

**Tabel 3.2**  
**Table**

**Jumlah Penduduk Berdasarkan Kelompok Umur, Jenis Kelamin, dan Desa/Kelurahan di Kecamatan Praya, 2023**  
**Numbers of Population by Age Group, Gender, and Villages/ Kelurahan in Praya Subdistrict, 2023**

Kelompok Umur Age Group	Panjisari			Leneng		
	Laki-Laki Male	Perempuan Female	Total Total	Laki-Laki Male	Perempuan Female	Total Total
(1)	(2)	(3)	(4)	(5)	(6)	(7)
0 - 4	197	167	364	345	315	660
5 - 9	255	192	447	445	410	855
10 - 14	243	180	423	418	437	855
15 - 19	144	132	276	311	290	601
20 - 24	189	189	378	361	391	752
25 - 29	147	168	315	338	379	717
30 - 34	182	180	362	335	350	685
35 - 39	147	171	318	354	384	738
40 - 44	166	170	336	320	354	674
45 - 49	146	147	293	260	326	586
50 - 54	106	110	216	253	292	545
55 - 59	91	100	191	237	291	528
60 - 64	75	82	157	221	211	432
≥ 65	103	132	235	255	315	570

Lanjutan Tabel/*Continued Table 3.2*

Kelompok Umur <i>Age Group</i>	Renteng			Praya		
	Laki-Laki <i>Male</i>	Perempuan <i>Female</i>	Total <i>Total</i>	Laki-Laki <i>Male</i>	Perempuan <i>Female</i>	Total <i>Total</i>
(1)	(2)	(3)	(4)	(5)	(6)	(7)
0 - 4	228	224	452	466	400	866
5 - 9	329	299	628	576	546	1.122
10 - 14	313	328	641	676	585	1.261
15 - 19	188	172	360	465	493	958
20 - 24	267	222	489	525	454	979
25 - 29	206	194	400	453	399	852
30 - 34	232	236	468	397	419	816
35 - 39	238	298	536	396	486	882
40 - 44	258	306	564	451	508	959
45 - 49	213	213	426	414	471	885
50 - 54	185	184	369	395	383	778
55 - 59	135	137	272	275	302	577
60 - 64	79	102	181	223	215	438
≥ 65	181	217	398	321	433	754



Lanjutan Tabel/*Continued Table 3.2*

Kelompok Umur <i>Age Group</i>	Prapen			Tiwugalih		
	Laki-Laki <i>Male</i>	Perempuan <i>Female</i>	Total <i>Total</i>	Laki-Laki <i>Male</i>	Perempuan <i>Female</i>	Total <i>Total</i>
(1)	(2)	(3)	(4)	(5)	(6)	(7)
0 - 4	498	498	996	484	444	928
5 - 9	641	612	1.253	645	571	1.216
10 - 14	679	653	1.332	674	630	1.304
15 -19	399	418	817	399	385	784
20 - 24	529	532	1.061	467	486	953
25 - 29	483	473	956	404	416	820
30 - 34	519	505	1.024	464	482	946
35 - 39	516	546	1.062	478	539	1.017
40 - 44	525	551	1.076	471	546	1.017
45 - 49	424	482	906	403	377	780
50 - 54	387	393	780	336	368	704
55 - 59	273	330	603	305	309	614
60 - 64	212	265	477	176	186	362
≥ 65	379	489	868	258	356	614

Lanjutan Tabel/*Continued Table 3.2*

Kelompok Umur <i>Age Group</i>	Semayan			Bunut Baok		
	Laki-Laki <i>Male</i>	Perempuan <i>Female</i>	Total <i>Total</i>	Laki-Laki <i>Male</i>	Perempuan <i>Female</i>	Total <i>Total</i>
(1)	(2)	(3)	(4)	(5)	(6)	(7)
0 - 4	280	249	529	511	481	992
5 - 9	396	315	711	665	577	1.242
10 - 14	366	318	684	598	583	1.181
15 -19	217	183	400	346	356	702
20 - 24	211	235	446	492	499	991
25 - 29	197	220	417	406	412	818
30 - 34	222	252	474	434	470	904
35 - 39	296	273	569	542	549	1.091
40 - 44	261	278	539	493	472	965
45 - 49	212	217	429	346	339	685
50 - 54	173	173	346	335	329	664
55 - 59	123	141	264	227	278	505
60 - 64	101	120	221	215	207	422
≥ 65	159	192	351	278	365	643

Lanjutan Tabel/*Continued Table 3.2*

Kelompok Umur <i>Age Group</i>	Gerunung			Gonjak		
	Laki-Laki <i>Male</i>	Perempuan <i>Female</i>	Total <i>Total</i>	Laki-Laki <i>Male</i>	Perempuan <i>Female</i>	Total <i>Total</i>
(1)	(2)	(3)	(4)	(5)	(6)	(7)
0 - 4	322	303	625	263	231	494
5 - 9	363	338	701	369	287	656
10 - 14	363	363	726	302	286	588
15 -19	203	220	423	187	172	359
20 - 24	332	285	617	287	267	554
25 - 29	257	249	506	214	224	438
30 - 34	273	263	536	225	246	471
35 - 39	266	312	578	269	292	561
40 - 44	262	281	543	276	270	546
45 - 49	216	256	472	204	204	408
50 - 54	220	191	411	157	154	311
55 - 59	147	153	300	131	129	260
60 - 64	128	141	269	89	120	209
≥ 65	206	226	432	180	197	377

Lanjutan Tabel/*Continued Table 3.2*

Kelompok Umur <i>Age Group</i>	Jago			Aik Mual		
	Laki-Laki <i>Male</i>	Perempuan <i>Female</i>	Total <i>Total</i>	Laki-Laki <i>Male</i>	Perempuan <i>Female</i>	Total <i>Total</i>
(1)	(2)	(3)	(4)	(5)	(6)	(7)
0 - 4	499	471	970	256	249	505
5 - 9	659	629	1.288	319	298	617
10 - 14	588	648	1.236	277	315	592
15 - 19	369	323	692	169	175	344
20 - 24	480	509	989	244	249	493
25 - 29	399	404	803	184	215	399
30 - 34	427	467	894	238	251	489
35 - 39	560	603	1.163	283	271	554
40 - 44	539	555	1.094	209	230	439
45 - 49	357	328	685	183	157	340
50 - 54	304	284	588	145	147	292
55 - 59	215	264	479	128	144	272
60 - 64	176	222	398	108	102	210
≥ 65	307	435	742	163	182	345

Lanjutan Tabel/*Continued Table 3.2*

Kelompok Umur <i>Age Group</i>	Mertak Tombok			Montong Terep		
	Laki-Laki <i>Male</i>	Perempuan <i>Female</i>	Total <i>Total</i>	Laki-Laki <i>Male</i>	Perempuan <i>Female</i>	Total <i>Total</i>
(1)	(2)	(3)	(4)	(5)	(6)	(7)
0 - 4	353	331	684	408	401	809
5 - 9	432	347	779	559	549	1.108
10 - 14	373	345	718	553	519	1.072
15 -19	218	244	462	368	365	733
20 - 24	290	271	561	539	516	1.055
25 - 29	272	274	546	376	379	755
30 - 34	319	301	620	447	437	884
35 - 39	309	330	639	429	485	914
40 - 44	261	283	544	530	520	1.050
45 - 49	230	233	463	427	433	860
50 - 54	201	194	395	365	417	782
55 - 59	151	143	294	255	293	548
60 - 64	113	110	223	226	266	492
≥ 65	178	168	346	300	355	655

Lanjutan Tabel/*Continued Table 3.2*

Kelompok Umur <i>Age Group</i>	Mekar Damai		Total <i>Total</i>
	Laki-Laki <i>Male</i>	Perempuan <i>Female</i>	
(1)	(2)	(3)	(4)
0 - 4	320	292	612
5 - 9	415	380	795
10 - 14	368	356	724
15 -19	207	190	397
20 - 24	315	294	609
25 - 29	266	239	505
30 - 34	311	287	598
35 - 39	306	325	631
40 - 44	286	290	576
45 - 49	214	194	408
50 - 54	175	160	335
55 - 59	119	130	249
60 - 64	105	130	235
≥ 65	208	253	461

## BAB 4

# SOSIAL DAN KESEJAHTERAAN RAKYAT

*Social and Welfare*







## PENJELASAN TEKNIS

- 1. Jalur Pendidikan di Indonesia** terdiri atas 1) pendidikan formal, 2) pendidikan nonformal, dan 3) pendidikan informal yang ketiganya dapat saling melengkapi dan memperkaya (Undang-Undang No. 20 Tahun 2013 tentang Sistem Pendidikan Nasional).
- 2. Jenjang Pendidikan Formal** terdiri atas pendidikan dasar, pendidikan menengah, dan pendidikan tinggi. Jenis pendidikan yang diajarkan mencakup pendidikan umum, kejuruan, akademik, profesi, vokasi, keagamaan, dan khusus.
  - a. Pendidikan Dasar** berbentuk Sekolah Dasar (SD) dan Madrasah Ibtidaiyah (MI) atau bentuk lain yang sederajat serta Sekolah Menengah Pertama (SMP) dan Madrasah Tsanawiyah (MTs), atau bentuk lain yang sederajat.
  - b. Pendidikan Menengah** berbentuk Sekolah Menengah Atas (SMA), Madrasah Aliyah (MA), Sekolah Menengah Kejuruan (SMK), dan Madrasah Aliyah Kejuruan (MAK), atau bentuk lain yang sederajat.
  - c. Pendidikan Tinggi** merupakan jenjang pendidikan setelah pendidikan menengah yang mencakup program pendidikan diploma, sarjana, magister, spesialis, dan doktor yang diselenggarakan oleh

## TECHNICAL NOTES

- 1. The Education System in Indonesia** consists of 1) a formal education, 2) non-formal education, and 3) informal education that all three can be complementary and enriching (Law No. 20 Year 2013 about The National Education System).
- 2. The Formal Education Level** consists of primary education, secondary education, and high education. The kind of education that taught consists of general education, vocational, academic, professional, religious, and specific education.
  - a. The Primary Education** consists of Elementary School and Islamic Elementary School or other equivalent forms and Junior High School and MTs, or other equivalent forms.
  - b. The Secondary Education** consists of the senior high school, MA, Vocational School, and Vocational Madrasah Aliyah, or other equivalent forms.
  - c. The High Education** consists of the education level after the secondary education that consists of diplomas, bachelor, master, specialist, and doctoral degrees that are held by the college. The colleges can be academy, polytechnic, high school, institute, or university.  
*nulla facilisi.*

perguruan tinggi. Perguruan tinggi dapat berbentuk akademi, politeknik, sekolah tinggi, institut, atau universitas.

3. **Rumah Sakit** adalah tempat pemeriksaan dan perawatan kesehatan, biasanya berada di bawah pengawasan dokter/tenaga medis, yang melayani penderita yang sakit untuk berobat rawat jalan atau rawat inap.
  4. **Rumah Sakit Bersalin** adalah rumah sakit khusus untuk persalinan, dilengkapi pelayanan spesialis pemeriksaan kehamilan, persalinan, rawat inap dan rawat jalan ibu dan anak yang berada di bawah pengawasan dokter spesialis kandungan.
  5. **Rumah Bersalin** adalah sarana pelayanan kesehatan dengan izin sebagai rumah bersalin, dilengkapi pelayanan pemeriksaan kehamilan, persalinan serta pemeriksaan ibu dan anak yang berada di bawah pengawasan bidan senior.
  6. **Poliklinik** adalah sarana kesehatan yang dipakai untuk pelayanan berobat jalan, biasanya berada di bawah pengawasan dokter/tenaga medis.
  7. **Puskesmas (Pusat Kesehatan Masyarakat)** adalah unit pelaksana teknis dinas kesehatan kabupaten/ kota yang mempunyai fungsi utama sebagai penyelenggara pelayanan kesehatan tingkat pertama.
3. **Hospital** is a place for health check, usually controlled/supervised by doctors/medical personnel to serve the ill patients to get outpatient or inpatient treatment services.
  4. **Maternity Hospital** is a specialized hospital for childbirth, has specialist inspection service to pregnancy, childbirth, hospitalization and outpatient for mothers and children that is under.
  5. **Maternity House** is health care facility with a license as a maternity house, equipped with prenatal care, childbirth and examination of mothers and children which is under the supervision of a senior midwife.
  6. **Polyclinic** is a health facility in which to get outpatient services, usually under the control of doctor/medical personnel.
  7. **Public Health Center** is technical implementation unit of regency health department that have the primary function as a first-level health care providers.

## ULASAN

Jumlah sekolah di Kecamatan Praya berdasarkan jenjang pendidikan paling banyak adalah sekolah dasar dengan jumlah sekolah pada Tahun 2023 sejumlah 69 sekolah terdiri dari 62 sekolah negeri dan 7 sekolah swasta. Untuk bidang Kesehatan, sarana kesehatan di Kecamatan Praya terdapat 4 Rumah sakit, 2 puskesmas, 7 Poliklinik, 153 posyandu, dan 12 polindes.

Dari keikutsertaan dalam program keluarga berencana, jumlah Pasangan Usia Subur (PUS) di Kecamatan Praya pada Tahun 2023 sejumlah 20.791 dengan 11.718 diantaranya merupakan peserta KB dan 9.073 bukan peserta KB. Usia perkawinan pertama Wanita Usia Subur di Kecamatan Praya dapat dilihat terdapat 10.542 orang yang usia kawin pertama di bawah 20 tahun atau setara dengan 46,06% dari Total WUS berstatus kawin atau pernah kawin 22.887. Dari desa yang ada di Kecamatan Praya, Desa Mertak Tombok dan Montong Terep menjadi desa dengan persentase WUS umur kawin pertama di bawah 20 Tahun tertinggi yaitu sebesar 66,10% dan 62%.

## DESCRIPTION

*The largest number of schools in Praya Subdistrict based on education level is elementary school with a total of 69 schools in 2023 consisting of 62 public schools and 7 private schools. For the health sector, health facilities in Praya Subdistrict have 4 hospitals, 2 health centers, 7 polyclinics, 153 posyandu, and 12 polindes.*

*From participation in the family planning program, the number of Couples of Childbearing Age (PUS) in Praya Subdistrict in 2023 is 20,791 with 11,718 of them being family planning participants and 9,073 not participating in family planning. The age of first marriage of women of childbearing age in Praya Subdistrict can be seen that there are 10,542 people whose first marriage age is under 20 years old or equivalent to 46.06% of the total WUS with marital status or having been married 22,887. Of the villages in Praya Subdistrict, Mertak Tombok and Montong Terep Villages are the villages with the highest percentage of WUS under 20 years old, which are 66.10% and 62%.*



**Gambar 4.1**  
**Figures**

**Persentase Wanita Usia Subur Yang Kawin Pertama < 20 Tahun berdasarkan Desa di Kecamatan Praya, 2023**  
**Percentage of Women Of Childbearing Age by First Mating Age < 20 Years Old in Praya Subdistrict, 2023**

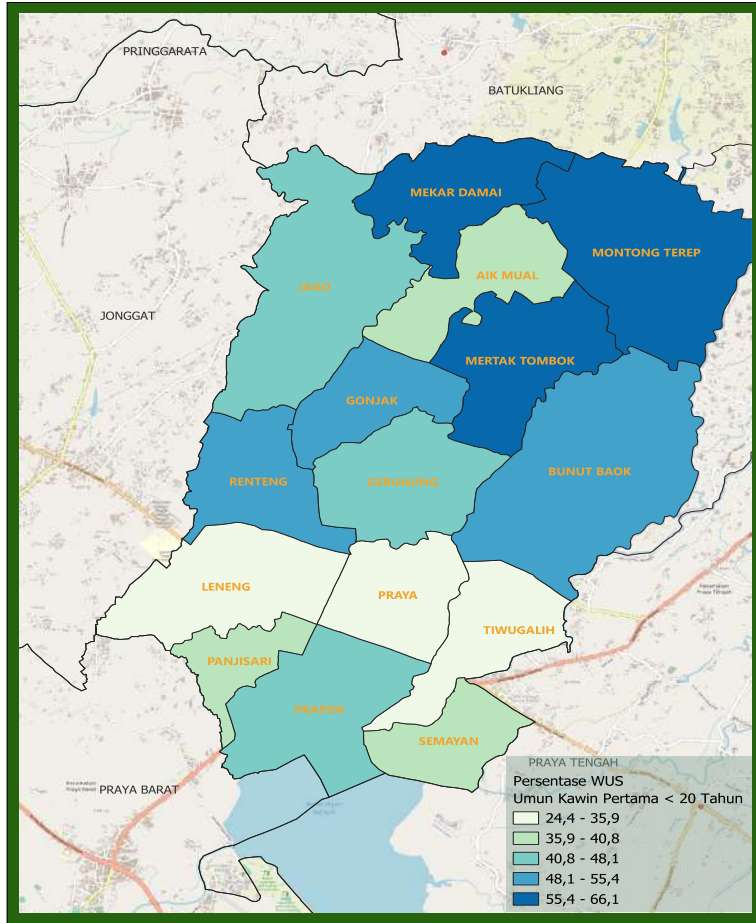

Catatan/Note: <sup>1</sup>Desa pada tabel ini termasuk Unit Permukiman Transmigrasi (UPT) yang masih dibina oleh kementerian terkait/Villages in this table include Transmigration Settlement Unit which is still fostered by the relevant ministries.

Sumber/Source: Pendataan Keluarga, BKKBN/BKKBN



**Gambar 4.2**  
**Figures**

**Rasio Guru dan Murid Berdasarkan Tingkat Pendidikan di Kecamatan Praya Tahun 2022/2023 dan 2023/2024**  
**Teacher Student Ratio by Educational Level in Praya Subdistrict, 2022/2023 and 2023/2024**

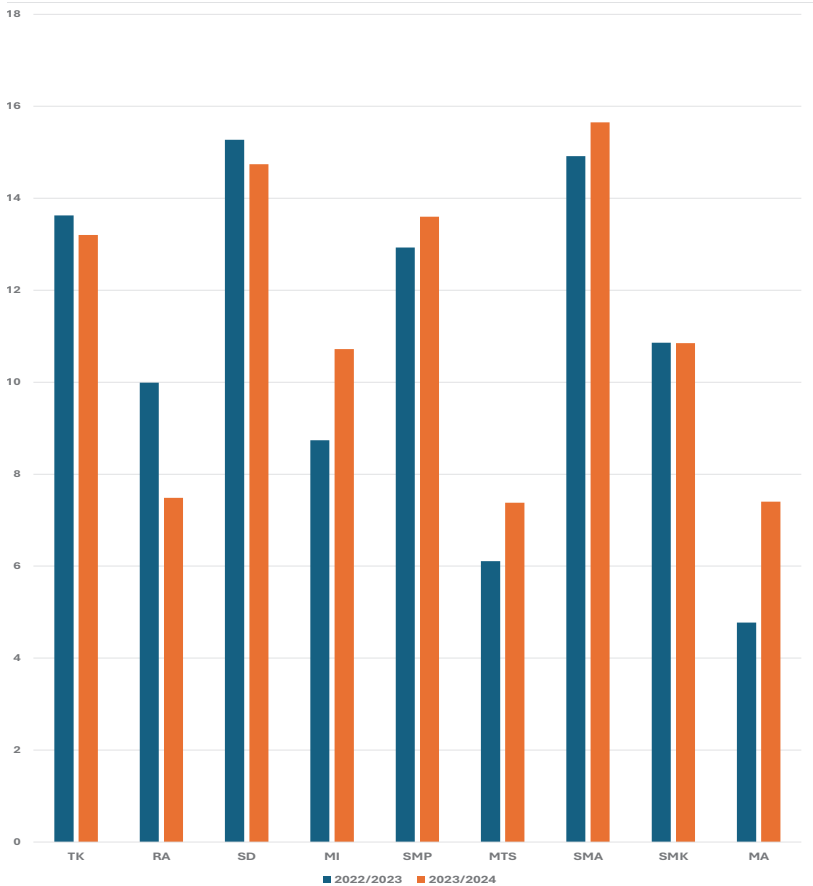

Sumber/Source : <sup>1</sup> Kementerian Pendidikan, Kebudayaan, Riset, dan Teknologi, Sistem Data Pokok Pendidikan, data semester ganjil laporan sampai dengan 30 November 2022/Ministry of Education, Culture, Research, and Technology, Basic Education Data System, odd semester report data up to 30 November 2022

<sup>2</sup> Kementerian Agama, EMIS, data semester ganjil laporan sampai dengan 9 Februari 2023/ Ministry of Religious Affairs, EMIS, odd semester report data up to 9 February 2023





## 4.1 PENDIDIKAN EDUCATION

**Tabel 4.1.1** Jumlah Sekolah Menurut Tingkat Pendidikan di Kecamatan Praya, 2022/2023 dan 2023/2024  
**Table** Number of Schools by Educational Level in Praya Subdistrict, 2022/2023 and 2023/2024

Tingkat Pendidikan Educational Level	Negeri/Public		Swasta/Private		Jumlah/Total	
	2022/2023	2023/2024	2022/2023	2023/2024	2022/2023	2023/2024
(1)	(2)	(3)	(4)	(5)	(6)	(7)
Taman Kanak-Kanak (TK) <sup>1</sup> /Kindergarten <sup>1</sup>	1	1	65	65	66	66
Raudatul Athfal (RA) <sup>2</sup> Raudatul Athfal (RA) <sup>2</sup>	-	-	21	23	21	23
Sekolah Dasar (SD) <sup>1</sup> Elementary Schools <sup>1</sup>	59	62	10	7	69	69
Madrasah Ibtidaiyah (MI) <sup>2</sup> /Madrasah Ibtidaiyah (MI) <sup>2</sup>	-	1	25	27	25	28
Sekolah Menengah Pertama (SMP) <sup>1</sup> /Junior High Schools <sup>1</sup>	6	6	22	22	28	28
Madrasah Tsanawiyah (MTs) <sup>2</sup> /Madrasah Tsanawiyah (MTs) <sup>2</sup>	-	1	25	25	25	26
Sekolah Menengah Atas (SMA) <sup>1</sup> /Senior High Schools <sup>1</sup>	4	4	7	8	11	12
Sekolah Menengah Kejuruan (SMK) <sup>1</sup> Vocational High Schools <sup>1</sup>	1	1	10	10	11	11
Madrasah Aliyah (MA) <sup>2</sup> Madrasah Aliyah (MA) <sup>2</sup>	-	-	15	24	15	24

Catatan/Note: <sup>3</sup> Seluruh Raudatul Athfal (RA) berstatus swasta/All Raudatul Athfal (RA) are private

Sumber/Source: <sup>1</sup> Kementerian Pendidikan, Kebudayaan, Riset, dan Teknologi, Sistem Data Pokok Pendidikan, data semester ganjil laporan sampai dengan 30 November 2022/Ministry of Education, Culture, Research, and Technology, Basic Education Data System, odd semester report data up to 30 November 2022

<sup>2</sup> Kementerian Agama, EMIS, data semester ganjil laporan sampai dengan 9 Februari 2023/Ministry of Religious Affairs, EMIS, odd semester report data up to 9 February 2023

**Tabel 4.1.2**  
**Table**

**Jumlah Guru Menurut Tingkat Pendidikan di Kecamatan Praya, 2022/2023 dan 2023/2024**  
**Number of Teachers by Educational Level in Praya Subdistrict, 2022/2023 and 2023/2024**

Tingkat Pendidikan Educational Level	Negeri/Public		Swasta/Private		Jumlah/Total	
	2022/2023	2023/2024	2022/2023	2023/2024	2022/2023	2023/2024
(1)	(2)	(3)	(4)	(5)	(6)	(7)
Taman Kanak-Kanak (TK) <sup>1</sup> /Kindergarten <sup>1</sup>	8	28	226	213	234	241
Raudatul Athfal (RA) <sup>2</sup> Raudatul Athfal (RA) <sup>2</sup>	-	-	97	126	97	126
Sekolah Dasar (SD) <sup>1,3</sup> Elementary Schools <sup>1,3</sup>	664	733	121	77	785	810
Madrasah Ibtidaiyah (MI) <sup>2</sup> /Madrasah Ibtidaiyah (MI) <sup>2</sup>	-	56	301	324	301	380
Sekolah Menengah Pertama (SMP) <sup>1,3</sup> Junior High Schools <sup>1,3</sup>	181	181	217	214	398	395
Madrasah Tsanawiyah (MTs) <sup>2</sup> /Madrasah Tsanawiyah (MTs) <sup>2</sup>	-	29	291	477	291	506
Sekolah Menengah Atas (SMA) <sup>1,3</sup> /Senior High Schools <sup>1,3</sup>	219	227	84	86	303	313
Sekolah Menengah Kejuruan (SMK) <sup>1,3</sup> Vocational High Schools <sup>1,3</sup>	98	96	106	99	204	195
Madrasah Aliyah (MA) <sup>2</sup> Madrasah Aliyah (MA) <sup>2</sup>	-	-	211	426	211	426

Catatan/Note: <sup>3</sup> Jumlah guru termasuk kepala sekolah dan guru/The total of teachers including headmaster and teacher.

Sumber/Source: <sup>1</sup> Kementerian Pendidikan, Kebudayaan, Riset, dan Teknologi, Sistem Data Pokok Pendidikan, data semester ganjil laporan sampai dengan 30 November 2022/Ministry of Education, Culture, Research, and Technology, Basic Education Data System, odd semester report data up to 30 November 2022

<sup>2</sup> Kementerian Agama, EMIS, data semester ganjil laporan sampai dengan 9 Februari 2023/Ministry of Religious Affairs, EMIS, odd semester report data up to 9 February 2023

**Tabel 4.1.3**  
**Table**

**Jumlah Murid Menurut Tingkat Pendidikan di Kecamatan Praya, 2022/2023 dan 2023/2024**  
**Number of Pupils by Educational Level in Praya Subdistrict, 2022/2023 and 2023/2024**

Tingkat Pendidikan Educational Level	Negeri/Public		Swasta/Private		Jumlah/Total	
	2022/2023	2023/2024	2022/2023	2023/2024	2022/2023	2023/2024
(1)	(2)	(3)	(4)	(5)	(6)	(7)
Taman Kanak-Kanak (TK) <sup>1</sup> /Kindergarten <sup>1</sup>	116	120	3.073	3.062	3.189	3.182
Raudatul Athfal (RA) <sup>2</sup> Raudatul Athfal (RA) <sup>2</sup>	-	-	969	943	969	943
Sekolah Dasar (SD) <sup>1</sup> Elementary Schools <sup>1</sup>	10.215	10.949	1.774	992	11.989	11.941
Madrasah Ibtidaiyah (MI) <sup>2</sup> /Madrasah Ibtidaiyah (MI) <sup>2</sup>	-	980	2.630	3.094	2.630	4.074
Sekolah Menengah Pertama (SMP) <sup>1</sup> /Junior High Schools <sup>1</sup>	2.380	2.507	2.765	2.864	5.145	5.371
Madrasah Tsanawiyah (MTs) <sup>2</sup> /Madrasah Tsanawiyah (MTs) <sup>2</sup>	-	82	1.778	3.651	1.778	3.733
Sekolah Menengah Atas (SMA) <sup>1</sup> /Senior High Schools <sup>1</sup>	3.610	3.926	909	973	4.519	4.899
Sekolah Menengah Kejuruan (SMK) <sup>1</sup> Vocational High Schools <sup>1</sup>	1.388	1.366	827	750	2.215	2.116
Madrasah Aliyah (MA) <sup>2</sup> Madrasah Aliyah (MA) <sup>2</sup>	-	-	1.007	3.153	1.007	3.153

Catatan/Note: ...

Sumber/Source: <sup>1</sup> Kementerian Pendidikan, Kebudayaan, Riset, dan Teknologi, Sistem Data Pokok Pendidikan, data semester ganjil laporan sampai dengan 30 November 2022/Ministry of Education, Culture, Research, and Technology, Basic Education Data System, odd semester report data up to 30 November 2022

<sup>2</sup> Kementerian Agama, EMIS, data semester ganjil laporan sampai dengan 9 Februari 2023/Ministry of Religious Affairs, EMIS, odd semester report data up to 9 February 2023

## 4.2 KESEHATAN HEALTH

**Tabel 4.2.1 Banyaknya Sarana Kesehatan Menurut Jenis Sarana Kesehatan di Kecamatan Praya, 2022-2023**  
**Table Number of Health Facilities by Type of Health Facilities in Praya Subdistrict, 2022-2023**

Jenis Sarana Kesehatan <i>Type of Health Facilities</i>	2022	2023
(1)	(2)	(3)
Rumah Sakit <i>Hospital</i>	3	4
Rumah Sakit Bersalin <i>Maternity Hospital</i>	1	-
Poliklinik/Balai Pengobatan <i>Polyclinic</i>	4	7
Puskesmas <i>Public Health Center</i>	2	2
Posyandu <i>Integrated Service Post</i>	150	153
Polindes <i>Rural Maternity Home</i>	15	12

Catatan/Note: <sup>1</sup>Desa pada tabel ini termasuk Unit Permukiman Transmigrasi (UPT) yang masih dibina oleh kementerian terkait/  
*Villages in this table include Transmigration Settlement Unit which is still fostered by the relevant ministries.*

Sumber/Source: <sup>2</sup>Dinas Kesehatan Kabupaten Lombok Tengah/*Public Health Office of Lombok Tengah Regency*

<sup>3</sup>...

### 4.3 KELUARGA BERENCANA FAMILY PLANNING

**Tabel 4.3.1** Jumlah Pasangan Usia Subur Berdasarkan Kesertaan Ber-KB di Kecamatan Praya, 2023  
*Numbers of Eligible Couples By Family Planning Participant in Praya Subdistrict, 2023*

Kecamatan Subdistrict	Jumlah PUS Eligible Couples	Kesertaan Ber-KB			
		Modern	Tradisional	Jumlah PUS Peserta KB	PUS Bukan Peserta KB
(1)	(2)	(3)	(4)	(5)	(6)
Panjisari	680	382	1	383	297
Leneng	1.239	768	2	770	469
Renteng	995	524	1	525	470
Praya	956	503	0	503	453
Prapen	1.905	1.197	6	1.203	702
Tiwugalih	1.761	945	0	945	816
Semayan	1.013	553	0	553	460
Bunut Baik	2.111	1.320	1	1.321	790
Gerunung	1.184	733	3	736	448
Gonjak	1.062	519	0	519	543
Jago	2.095	1.123	1	1.124	971
Aik Mual	1.041	623	1	624	417
Mertak Tombok	1.237	706	0	706	531
Montong Terep	2.126	1.160	7	1.167	959
Mekar Damai	1.386	637	2	639	747
<b>Praya</b>	<b>20.791</b>	<b>11.693</b>	<b>25</b>	<b>11.718</b>	<b>9.073</b>

Catatan/Note: <sup>1</sup> Desa pada tabel ini termasuk Unit Permukiman Transmigrasi (UPT) yang masih dibina oleh kementerian terkait/  
*Villages in this table include Transmigration Settlement Unit which is still fostered by the relevant ministries.*

Sumber/Source: Pendataan Keluarga, BKKBN/BKKBN

**Tabel** 4.3.2  
**Table**

**Jumlah Wanita Usia Subur (WUS) Berdasarkan Umur Kawin Pertama di Kecamatan Praya, 2023**  
**Number of Women Of Childbearing Age by First Mating Age in Praya Subdistrict, 2023**

Desa/Kelurahan Village/Kelurahan	Jumlah WUS Berstatus Kawin dan Pernah Kawin Numbe of WUS Married and Have Been Married	Umur kawin Pertama First Mating Age	
		< 20 Tahun	≥ 20 Tahun
(1)	(2)	(3)	(4)
Panjisari	747	298	449
Leneng	1.345	394	951
Renteng	1.121	548	573
Praya	1.038	253	785
Prapen	2.140	887	1.253
Tiwugalih	1.946	642	1.304
Semayan	1.137	448	689
Bunut Baik	2.290	1.118	1.172
Gerunung	1.284	566	718
Gonjak	1.170	640	530
Jago	2.351	1.121	1.230
Aik Mual	1.121	410	711
Mertak Tombok	1.342	887	455
Montong Terep	2.358	1.462	896
Mekar Damai	1.497	868	629
<b>Praya</b>	<b>22.887</b>	<b>10.542</b>	<b>12.345</b>

Catatan/Note: <sup>1</sup>Desa pada tabel ini termasuk Unit Permukiman Transmigrasi (UPT) yang masih dibina oleh kementerian terkait/  
Villages in this table include Transmigration Settlement Unit which is still fostered by the relevant ministries.

Sumber/Source: Pendataan Keluarga, BKKBN/BKKBN







# BAB 5 PERTANIAN

Agriculture





## PENJELASAN TEKNIS

1. **Tanaman sayuran semusim** adalah tanaman sumber vitamin, garam mineral dan lain-lain yang dikonsumsi dari bagian tanaman yang berupa daun, bunga, buah, dan umbinya, yang berumur kurang dari satu tahun. **Tanaman buah-buahan semusim** adalah tanaman sumber vitamin, garam mineral, dan lain-lain yang dikonsumsi dari bagian tanaman yang berupa buah, berumur kurang dari satu tahun, tidak berbentuk pohon/rumpun tetapi menjalar dan berbatang lunak.
2. **Tanaman buah-buahan tahunan** adalah tanaman sumber vitamin, garam mineral, dan lain-lain yang dikonsumsi dari bagian tanaman yang berupa buah dan merupakan tanaman tahunan. **Tanaman sayuran tahunan** adalah tanaman sumber vitamin, garam mineral, dan lain-lain yang dikonsumsi dari bagian tanaman yang berupa daun dan atau buah yang berumur lebih dari satu tahun.
3. **Tanaman biofarmaka** adalah tanaman yang bermanfaat untuk obat-obatan, kosmetik, dan kesehatan yang dikonsumsi atau digunakan dari bagian-bagian tanaman seperti daun, batang, buah, umbi (rimpang) ataupun akar.
4. **Tanaman hias** adalah tanaman yang mempunyai nilai keindahan

## TECHNICAL NOTES

1. **Seasonal vegetable plants** are plants which are the sources of vitamin, mineral salt, etc, consumed from the part of the plant in the form of leaf, flower, fruit, and root with the age of less than one year. **Seasonal fruit plants** are plants which are the sources of vitamin, mineral salt, etc, consumed from the part of the plant in the form of fruits. These plants are creeps with the age of less than one year.
2. **Annual fruit plants** are plants which are the sources of vitamin, contained mineral salt, etc, consumed from the part of plant in the form of fruit and more than one year of age. **Annual vegetable plants** are plants which are the sources of vitamin, contained mineral salt, etc, consumed from the part of the plant in the form of vegetable and more than one year of age.
3. **Medicinal plants** are plants which are useful for medicine. It is consumed from part of the plant such as leaf, flower, fruit, tuber, and root.
4. **Harvested area of horticulture** is area which vegetable, fruit,

baik bentuk, warna daun, tajuk maupun bunganya, sering digunakan untuk penghias pekarangan dan lain sebagainya.

**5. Luas panen tanaman hortikultura** adalah luas tanaman sayuran, buah-buahan, biofarmaka, dan tanaman hias yang diambil hasilnya/dipanen pada periode pelaporan.

**6. Luas panen untuk tanaman sayuran** adalah luas tanaman yang dipanen sekaligus/habis/dibongkar dan luas tanaman yang dipanen berkali-kali (lebih dari satu kali)/belum habis. **Tanaman yang dipanen sekaligus/ habis/ dibongkar** adalah tanaman yang sehabis panen langsung dibongkar/dicabut, terdiri dari bawang merah, bawang putih, bawang daun, kentang, kol/ kembang kol, petsai/sawi, wortel, lobak, dan kacang merah. **Tanaman yang dipanen berkali-kali (lebih dari satu kali)/belum habis** adalah tanaman yang pemanenannya lebih dari satu kali dan biasanya dibongkar apabila panen terakhir sudah tidak memadai lagi, terdiri dari: kacang panjang, cabe besar, cabe rawit, jamur, tomat, terung, buncis, ketimun, labu siam, kangkung, bayam, melon, semangka, dan blewah.

*medicinal and ornamental plant of crop harvested during the period of report.*

**5. Harvested area of horticulture** is area which vegetable, fruit, medicinal and ornamental plant of crop harvested during the period of report.

**6. Harvested area of vegetables** is area of entirely plant harvested/ demolished and plant harvested several times/undemolished. **Entirely plants harvested/ demolished** are plants usually harvested once and demolished to be substituted by other plants, consisting of: shallots, garlic, leeks, potato, cabbage, cauli flower, mustard green, carrots, chinese radish, and red kidney beans. **Plants harvested several times/ undemolished** are plants usually harvested more than once and demolished in the case that the last harvest was economically not profitable. They consist of : yard long beans, chili, small chili, mushroom, tomatoes, egg plant, french beans, cucumber, pumpkin/ chajota, swamp cabbage, spinach, melon, watermelon, and blewah .

## ULASAN

Sektor pertanian di Kecamatan Praya tidak terlalu dominan karena merupakan daerah ibukota kabupaten. Jika dilihat dari produksi tanaman sayuran produksi cabai pada Tahun 2023 sebesar 4.837 kuintal, tomat 1.842 dan kacang Panjang sebesar 1.799 kuintal. Untuk buah-buahan produksi yang cukup tinggi adalah buah mangga dengan produksi 21.222 kuintal.

Populasi ternak sapi potong pada Tahun 2023 sebanyak 7.165 dan jumlah yang dipotong sebanyak 1.517 ekor. Untuk ternak lain seperti kerbau terdapat sejumlah 29 ekor, kuda 222 ekor dan kambing sejumlah 4.381 ekor dengan pencatatan jumlah kambing yang dipotong sebanyak 2.773 ekor. Pada sektor perikanan, jumlah rumah tangga perikanan tangkap pada perairan umum sebanyak 377 rumah tangga dengan 230 ton produksinya pada Tahun 2023. Sementara itu di budidaya perikanan terdapat 513 rumah tangga yang mengusahakan dengan produksi 659,31 ton.

## DESCRIPTION

*The agricultural sector in Praya Subdistrict is not too dominant because it is the capital of the district. When viewed from the production of vegetable crops, chili production in 2023 is 4,837 quintals, tomatoes 1,842 and long beans are 1,799 quintals. For fruits with quite high production, it is mangoes with a production of 21,222 quintals.*

*The population of beef cattle in 2023 is 7,165 and the number of slaughtered is 1,517 heads. For other livestock such as buffalo, there are a total of 29 heads, 222 horses and 4,381 goats with the number of goats slaughtered as many as 2,773 heads. In the fisheries sector, the number of capture fisheries households in public waters is 377 households with 230 tons of production in 2023. Meanwhile, in fisheries cultivation there are 513 households that are engaged with a production of 659.31 tons.*



**Gambar** 5.1  
**Figures**

**Produksi Tanaman Sayuran dan Buah Menurut Jenis Tanaman di Kecamatan Praya (kuintal), 2023**  
*Production of Seasonal Vegetables and Fruits by Kind of Plant in Praya Subdistrict (quintal), 2023*

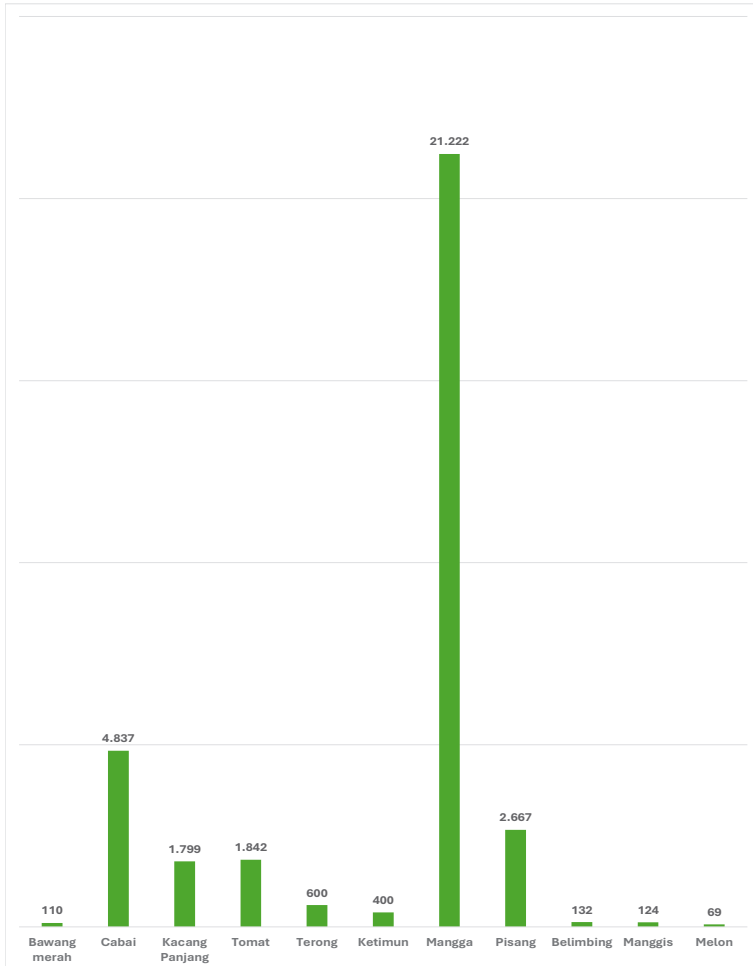

Sumber/Source : Dinas Pertanian Kabupaten Lombok Tengah





**Gambar** 5.2  
**Figures**

**Populasi Ternak Menurut Jenisnya di Kecamatan Praya, 2023**  
*Population of Livestock by Kind in Praya Subdistriict, 2023*

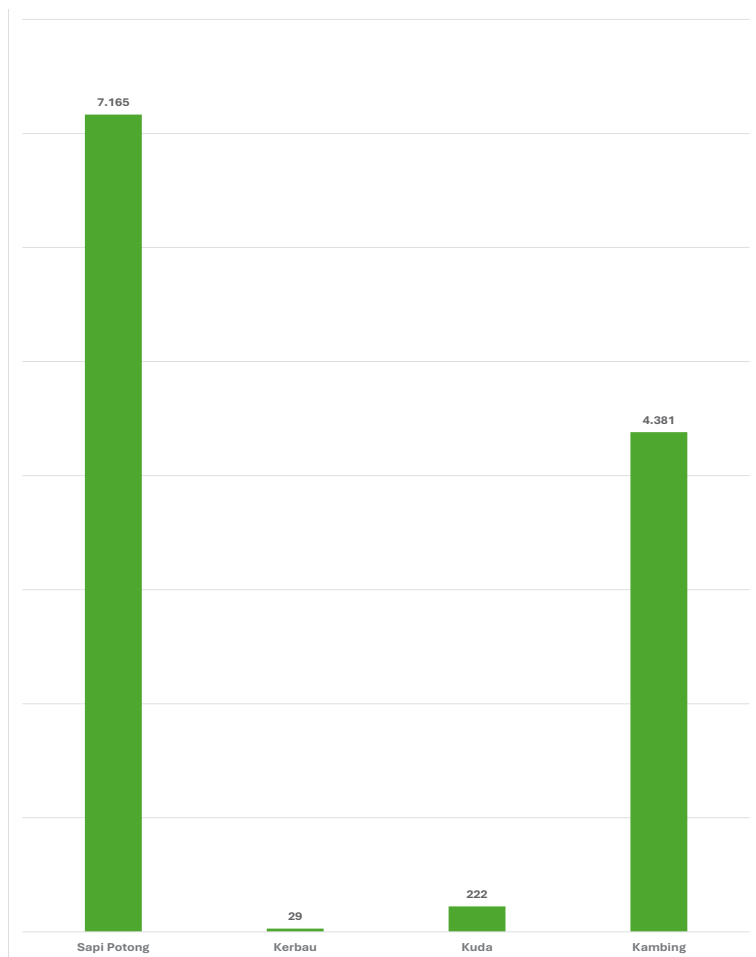

Sumber/Source : Dinas Kelautan dan Perikanan Kabupaten Lombok Tengah



**Tabel** 5.1  
**Table**

**Luas Panen dan Produksi Tanaman Sayuran Menurut Jenis Tanaman di Kecamatan Praya, 2023**  
**Harvested Area and Production of Seasonal Vegetables and Fruits by Kind of Plant in Praya Subdistrict, 2023**

Jenis Tanaman <i>Kind of Plants</i>	Luas Panen (ha)	Produksi (kuintal)
(1)	(2)	(3)
Bawang merah	1	110
Cabai	48	4.837
Kacang Panjang	17	1.799
Kubis	1	187
Petsai	5,3	308
Tomat	1.842	1.842
Terong	600	600
Ketimun	400	400
KembangKol	–	–
Kangkung	–	–

Catatan/Note: ...

Sumber/Source: Dinas Pertanian Kabupaten Lombok Tengah/ Agriculture Office of Lombok Tengah Regency

**Tabel** 5.2  
**Table**

**Produksi Tanaman Buah-buahan Menurut Jenis Tanaman  
di Kecamatan Praya, 2023**  
*Production of Fruits by Kind of Plant in Praya Subdistrict,  
2023*

Jenis Tanaman <i>Kind of Plants</i>	Produksi (kuintal)
(1)	(2)
Jeruk	–
Alpukat	112
Mangga	21.222
Pisang	2.667
Rambutan	–
Durian	38
Belimbing	132
Manggis	124
Semangka	–
Melon	69

Catatan/Note: ...

Sumber/Source: Dinas Pertanian Kabupaten Lombok Tengah/ *Agriculture Office of Lombok Tengah Regency*

**Tabel**  
**Table** 5.3

**Luas Panen dan Produksi Tanaman Perkebunan Menurut Jenis Tanaman di Kecamatan Praya, 2023**  
*Harvested Area and Production of Estate Crops by Kind of Plant in Praya Subdistrict, 2023*

Jenis Tanaman <i>Kind of Plants</i>	Luas Panen (ha)	Produksi (Ton)
(1)	(2)	(3)
Kelapa	513,63	828,09
Kopi	–	
Cengkeh	–	
Kapuk	5,3	107,32
Pinang	11,61	138,94
Asam	1,37	556,63
Lada	–	
Kakao	–	
Jambu Mete	–	
Jarak Pagar	–	
Tembakau Rakyat	273,43	384,32
Tembakau Virginia	–	
Aren	–	
Kapas	–	
Kemiri	–	

Catatan/Note: ...

Sumber/Source: Dinas Pertanian Kabupaten Lombok Tengah/ Agriculture Office of Lombok Tengah Regency

**Tabel 5.4**  
**Table**

**Poopulasi Ternak dan Unggas dan Jumlah Ternak Yang  
Dipotong Berdasarkan Jenisnya di Kecamatan Praya, 2023**  
**Livestock Population and Slaughtered by Kind in Praya  
Subdistrict, 2023**

Jenis Tanaman <i>Kind of Plants</i>	Populasi Ternak	Jumlah Ternak Dipotong
(1)	(2)	(3)
Sapi Potong	7.165	1517
Kerbau	29	11
Kuda	222	–
Kambing	4.381	2773
Domba	–	–
Babi	–	–
Ayam Kampung	588.130	
Ayam Petelur	26.800	
Ayam Pedaging	2.376.600	
Itik/ItikManila	16.975	

Catatan/Note: ...

Sumber/Source: Dinas Pertanian Kabupaten Lombok Tengah/ Agriculture Office of Lombok Tengah Regency

**Tabel** 5.5  
**Table**

**Jumlah Rumah Tangga dan Produksi Perikanan Tangkap di Kecamatan Praya, 2021-2023**  
**Numbers Household and Production of Capture Fisheries in Praya Subdistrict, 2021-2023**

<b>Jenis Tanaman</b> <i>Kind of Plants</i>	<b>Rumah Tangga</b>	<b>Produksi</b> <b>(Ton)</b>
(1)	(2)	(3)
<b>Perikanan Laut</b>		
2021	-	-
2022	-	-
2023	-	-
<b>Perikanan Umum</b>		
2021	354	237
2022	365	195
2023	377	230

Catatan/Note: ...

Sumber/Source: Dinas Kelautan dan Perikanan Kabupaten Lombok Tengah/Maritim and Fisheries Office of Lombok Tengah Regency

**Tabel 5.6**  
**Table**

**Jumlah Rumah Tangga dan Produksi Perikanan Budidaya Berdasarkan Jenis Budidaya di Kecamatan Praya, 2023**  
**Numbers Household and Production of Aquaculture By Kind in Praya Subdistrict, 2023**

Jenis Tanaman <i>Kind of Plants</i>	Rumah Tangga	Produksi (Ton)
(1)	(2)	(3)
Budidaya Laut	-	-
Tambak	-	-
Kolam	513	659,31
Keramba	-	-
Jaring Apung	-	23,2
Sawah	42	8,72
Jumlah	555	691,23

Catatan/Note: ...

Sumber/Source: Dinas Kelautan dan Perikanan Kabupaten Lombok Tengah/Maritim and Fisheries Office of Lombok Tengah Regency







# LOMBOK TENGAH

## BERSATU JAYA

DINAS KOMUNIKASI DAN  
INFORMATIKA  
KABUPATEN LOMBOK TENGAH

*Jl. Raden Puyuh, Puyung, Jonggat, Komplek kantor bupati gedung A lantai 3*

*Telp. (0370) 655081. Fax (0370) 653081*

*Homepage : <http://lomboktengekab.go.id>*

*Email : [diskomin@lomboktengekab.go.id](mailto:diskomin@lomboktengekab.go.id)*

