



Dinas Komunikasi dan
Informatika
Kabupaten Lombok Tengah



STATISTIK DAN SPASIAL KECAMATAN PRAYA BARAT

2024





Dinas Komunikasi dan
Informatika
Kabupaten Lombok Tengah



STATISTIK DAN SPASIAL KECAMATAN PRAYA BARAT

2024

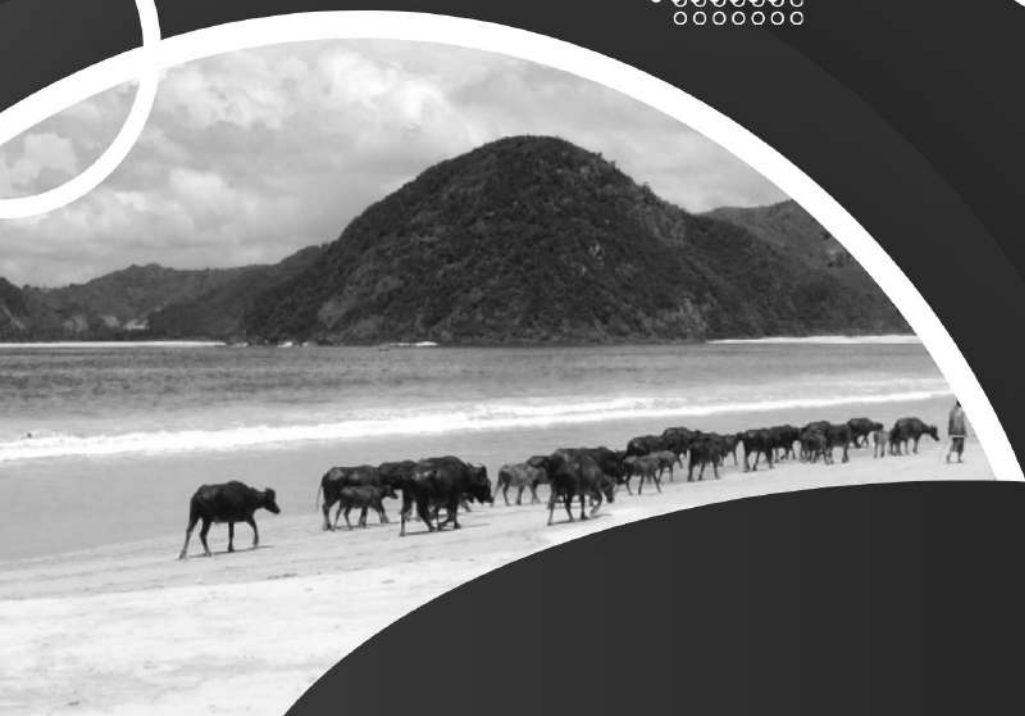

PETA WILAYAH KECAMATAN PRAYA BARAT MAP OF PRAYA BARAT SUBDISTRICT

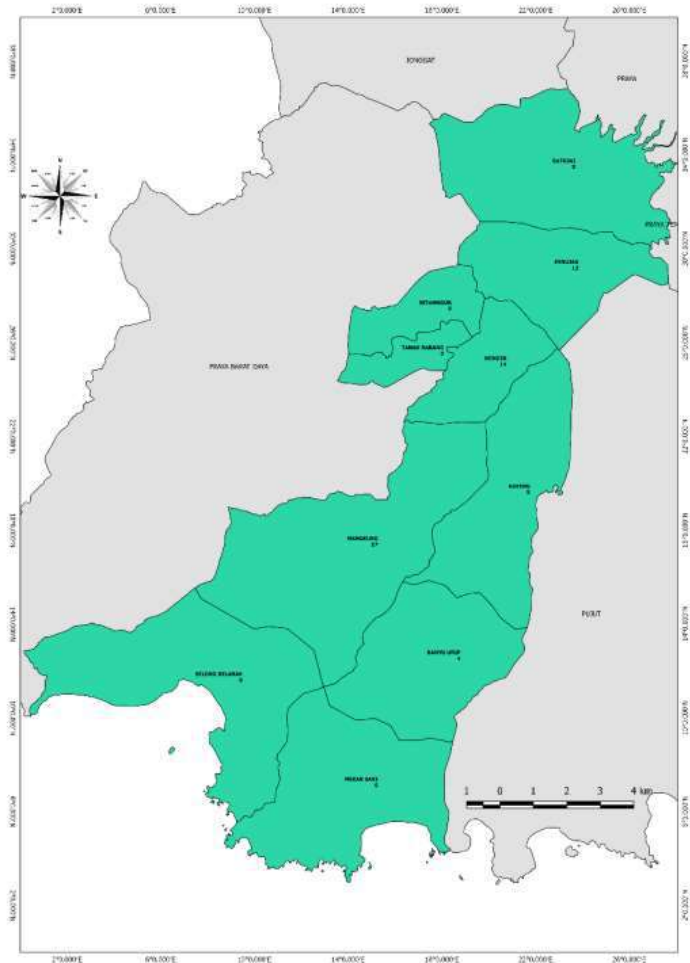

CAMAT PRAYA BARAT
CHIEF OF PRAYA BARAT SUBDISTRICT



HUSNAN, S. IP



KATA PENGANTAR

Puji dan syukur kami panjatkan kehadiran Tuhan Yang Maha Esa, dalam menyambut terbitnya buku “STATISTIK DAN SPASIAL KECAMATAN PRAYA BARAT 2024” yang merupakan kelanjutan dari penerbitan publikasi yang sama pada tahun sebelumnya.

Terbitnya publikasi ini untuk kesekian kalinya tiada lain adalah dalam rangka menjawab salah satu tuntutan saat ini dalam menjalankan roda pemerintahan yang efektif dan efisien. Pelaksanaan pemerintahan termasuk didalamnya adalah perencanaan, pelaksanaan dan evaluasi kegiatan pembangunan yang semestinya dapat berjalan secara efektif dan efisien bilamana didukung oleh ketersediaan data yang valid dan berkualitas.

Kepada pimpinan dinas/instansi nivo kecamatan, terutama kordinator statistik kecamatan Pringgarata kami sampaikan penghargaan dan terima kasih, karena tanpa ada jalinan kerjasama yang baik diantara kita maka Publikasi ini mustahil dapat diselesaikan sesuai jadwal yang ada. Dan kerjasama yang sudah terjalin saat ini hendaknya dapat ditingkatkan dan diperluas pada masa-masa yang akan datang.

Akhirnya kami berharap semoga publikasi ini dapat memberikan kontribusi positif bagi pembangunan kabupaten Lombok Tengah umumnya dan Kecamatan Praya Barat khususnya.

Penujak , Oktober 2024
Camat Praya Barat

HUSNAN, S. IP



Praise and gratitude we pray for the presence of God Almighty, in welcoming the publication of the book "STATISTIK DAN SPASIAL KECAMATAN PRAYA BARAT 2024" which is a continuation of the publication of the same publication in the previous year.

The publication of this publication for the umpteenth time is nothing but in order to answer one of the current demands in running an effective and efficient wheel of government. The implementation of government includes planning, implementing and evaluating development activities that should be able to run effectively and efficiently if supported by the availability of valid and quality data.

To the leaders of the sub-district nivo offices/ agencies, especially the coordinator of statistics for sub-district Pringgarata, we express our appreciation and gratitude, because without a good cooperation between us, this publication cannot be completed according to the existing schedule. And the cooperation that has been established today should be able to be improved and expanded in the days to come.

Finally, we hope that this publication can make a positive contribution to the development of Central Lombok district in general and Praya Barat Subdistrict in particular.

*Penujak, October 2024
Chief Of Praya
Barat Subdistrict*

HUSNAN, S. IP

DAFTAR ISI/CONTENTS

	Halaman <i>Page</i>
Kata Pengantar	xi
Preface	xii
Daftar Isi/ Contents	xiii
Daftar Tabel/ List of Tables	xv
Daftar Gambar/ List of Figures	xix
Penjelasan Umum/ Explanatory Notes	xxi
Daftar Singkatan/ List of Abbreviation	xxiii
1. Geografi dan Iklim/ <i>Geography and Climate</i>	1
2. Pemerintahan/ <i>Government</i>	9
3. Penduduk/ <i>Population</i>	15
4. Sosial dan Kesejahteraan Rakyat/ <i>Social and Welfare</i>	24
5. Pertanian/ <i>Agriculture</i>	36

DAFTAR TABEL/LIST OF TABLES

	Halaman Page
1. GEOGRAFI DAN IKLIM	
1.1 KEADAAN GEOGRAFI GEOGRAPHY CONDITION	
1.1.1 Luas Daerah Menurut Desa/Kelurahan di Kecamatan Praya Barat, 2023 <i>Total Area by Villages/Kelurahan in Praya Barat Subdistrict, 2023.....</i>	11
1.1.2 Jarak ke Ibukota Kecamatan dan Ibukota Kabupaten/Kota Menurut Desa/Kelurahan di Kecamatan Praya Barat (km), 2023 <i>Distance to the Subdistrict Capital and Regency/Municipal Capital by Villages/Kelurahan in Praya Barat Subdistrict (km), 2023</i>	12
2. PEMERINTAHAN	
2.1 SUMBER DAYA MANUSIA HUMAN RESOURCES	
2.1.1 Jumlah Pegawai Negeri Sipil Pemerintah Daerah dan PPPK Kecamatan Praya Barat Menurut Pangkat, Golongan, Ruang, 2023 <i>Number of Civil Servants of Praya Barat District Government by Hierarchy Level, 2023</i>	21
2.1.2 Jumlah Dusun/Kelurahan Menurut Desa di Kecamatan Praya Barat, 2023 <i>Number of Dusun/Neighborhood by Village in Praya Barat Subdistrict, 2023</i>	22
2.1.3 Jumlah Perangkat Desa Berdasarkan Jenis Kelamin Menurut Desa di Kecamatan Praya Barat, 2023 <i>Number of Village Office Employee by Gender and Village in Praya Barat Subdistrict, 2023</i>	23
2.1.4 Staus Indeks Desa Membangun Menurut Desa di Kecamatan Praya Barat, 2023 <i>Village Development Index by Village in Praya Barat Subdistrict, 2023</i>	24

3. KEPENDUDUKAN

3.1 Penduduk, Distribusi Persentase Penduduk, Kepadatan Penduduk, Rasio Jenis Kelamin Penduduk Menurut Desa/Kelurahan di Kecamatan Praya Barat, 2023
Population, Percentage Distribution of Population, Population Density, and Population Sex Ratio by Villages/Kelurahan in Praya Barat Subdistrict, 2023..... 37

3.2 Jumlah Penduduk Berdasarkan Kelompok Umur, Jenis Kelamin, dan Desa/Kelurahan di Kecamatan Praya Barat, 2023
Numbers of Population by Age Group, Gender, and Villages/ Kelurahan in Praya Barat Subdistrict, 2023 39

4. SOSIAL DAN KESEJAHTERAAN

**4.1 PENDIDIKAN
EDUCATION**

4.1.1 Jumlah Sekolah Menurut Tingkat Pendidikan di Kecamatan Praya Barat, 2022/2023 dan 2023/2024
Number of Schools by Educational Level in Praya Barat Subdistrict, 2022/2023 and 2023/2024..... 55

4.1.2 Jumlah Guru Menurut Tingkat Pendidikan di Kecamatan Praya Barat, 2022/2023 dan 2023/2024
Number of Teachers by Educational Level in Praya Barat Subdistrict, 2022/2023 and 2023/2024..... 56

4.1.3 Jumlah Murid Menurut Tingkat Pendidikan di Kecamatan Praya Barat, 2022/2023 dan 2023/2024
Number of Pupils by Educational Level in Praya Barat Subdistrict, 2022/2023 and 2023/2024..... 57

**4.2 KESEHATAN
HEALTH**

4.2.1 Banyaknya Sarana Kesehatan Menurut Jenis Sarana Kesehatan di Kecamatan Praya Barat, 2022-2023
Number of Health Facilities by Type of Health Facilities in Praya Barat Subdistrict, 2022-2023 58

**4.3 KELUARGA BERENCANA
FAMILY PLANNING**

4.3.1	Jumlah Pasangan Usia Subur Berdasarkan Kesertaan Ber-KB di Kecamatan Praya Barat, 2023 <i>Numbers of Eligible Couples By Family Planning Participant in Praya Barat Subdistrict, 2023</i>	59
4.3.2	Jumlah Wanita Usia Subur (WUS) Berdasarkan Umur Kawin Pertama di Kecamatan Praya Barat, 2023 <i>Number of Women Of Childbearing Age by First Mating Age in Praya Barat Subdistrict, 2023</i>	60
5.	PERTANIAN	
5.1	Luas Panen dan Produksi Tanaman Sayuran Menurut Jenis Tanaman di Kecamatan Praya Barat, 2023 <i>Harvested Area and Production of Seasonal Vegetables and Fruits by Kind of Plant in Praya Barat Subdistrict, 2023</i>	72
5.2	Produksi Tanaman Buah-buahan Menurut Jenis Tanaman di Kecamatan Praya Barat, 2023 <i>Production of Fruits by Kind of Plant in Praya Barat Subdistrict, 2023</i> ..	73
5.3	Luas Panen dan Produksi Tanaman Perkebunan Menurut Jenis Tanaman di Kecamatan Praya Barat, 2023 <i>Harvested Area and Production of Estate Crops by Kind of Plant in Praya Barat Subdistrict, 2023</i>	74
5.4	Populasi Ternak dan Unggas dan Jumlah Ternak Yang Dipotong Berdasarkan Jenisnya di Kecamatan Praya Barat, 2023 <i>Livestock Population and Slaughtered by Kind in Praya Barat Subdistrict, 2023</i>	75
5.5	Jumlah Rumah Tangga dan Produksi Perikanan Tangkap di Kecamatan Praya Barat, 2021-2023 <i>Numbers Household and Production of Capture Fisheries in Praya Barat Subdistrict, 2021-2023</i>	76
5.6	Jumlah Rumah Tangga dan Produksi Perikanan Budidaya Berdasarkan Jenis Budidaya di Kecamatan Praya Barat, 2023 <i>Numbers Household and Production of Aquaculture By Kind in Praya Barat Subdistrict, 2023</i>	77

DAFTAR GAMBAR/LIST OF FIGURES

		Halaman Page
1.1	Luas Daerah menurut Desa/Kelurahan di Kecamatan Praya Barat (km ²), 2023 <i>Total Area by Village/Kelurahan in Praya Barat Subdistrict (km²), 2023</i>	7
1.2	Jarak ke Ibukota Kecamatan Menurut Desa/ Kelurahan di Kecamatan Praya Barat (km), 2023 <i>Distance to the Subdistrict Capital by Village/Kelurahan in Praya Barat Subdistrict (km), 2023</i>	8
2.1	Jumlah Pegawai Negeri Sipil Pemerintah Daerah dan PPPK Kecamatan Praya Barat Menurut Golongan/Ruang, 2023 <i>Number of Civil Servants of Praya Barat District Government by Class Level, 2023</i>	15
3.1	Distribusi Persentase Penduduk Menurut Desa/ Kelurahan di Kecamatan Praya Barat Daya, 2023 <i>Percentage Distribution of Population by Villages/Kelurahan in Praya Barat Daya Subdistrict, 2023</i>	26
3.2	Kepadatan Penduduk Menurut Desa/Kelurahan di Kecamatan Praya Barat Daya, 2023 <i>Population Density by Villages/Kelurahan in Praya Barat Daya Subdistrict, 2023</i>	28
4.1	Persentase Wanita Usia Subur Yang Kawin Pertama < 20 Tahun berdasarkan Desa di Kecamatan Praya Barat, 2023 <i>Percentage of Women Of Childbearing Age by First Mating Age < 20 Years Old in Praya Barat Subdistrict, 2023</i>	44
4.2	Rasio Guru dan Murid Berdasarkan Tingkat Pendidikan di Kecamatan Praya Barat Tahun 2022/2023 dan 2023/2024	

 <i>Teacher Student Ratio by Educational Level in Praya Barat Subdistrict, 2022/2023 and 2023/2024.....</i>	46
5.1	Produksi Tanaman Sayuran Menurut Jenis Tanaman di Kecamatan Praya Barat (kuintal), 2023 <i>Production of Seasonal Vegetables and Fruits by Kind of Plant in Praya Barat Subdistrict (quintal), 2023</i>	60
5.2	Produksi Perikanan Tangkap di Kecamatan Praya Barat, 2021-2023 <i>Production of Capture Fisheries in Praya Barat Subdistrict, 2021-2023</i>	61

PENJELASAN UMUM/EXPLANATORY NOTES

Tanda-tanda, satuan-satuan, dan lain-lainnya yang digunakan dalam publikasi ini adalah sebagai berikut:

Symbols, measurement units, and acronyms which are used in this publication, are as follows:

1. TANDA-TANDA/SYMBOLS

Data tidak tersedia/ <i>Data not available</i>	: ...
Tidak ada atau nol / <i>Null or zero</i>	: -
Data dapat diabaikan/ <i>Data negligible</i>	: 0
Tanda decimal/ <i>Decimal point</i>	: ,
Data tidak dapat ditampilkan/ <i>Not applicable</i>	: NA
Angka estimasi/ <i>Estimated figures</i>	: e
Angka diperbaiki/ <i>Revised figures</i>	: r
Angka sementara/ <i>Preliminary figures</i>	: x
Angka sangat sementara/ <i>Very preliminary figures</i>	: xx
Angka sangat sangat sementara/ <i>Very very preliminary figures</i>	: Praya Barat

2. SATUAN/UNITS

barel/ <i>barrel</i>	: 158,99 liter/ <i>litres</i> = 1/6,2898 m ³
hektar (ha)/ <i>hectare (ha)</i>	: 10 000 m ²
kilometer (km)/ <i>kilometres (km)</i>	: 1 000 meter/ <i>meters (m)</i>
knot/ <i>knot</i>	: 1,8523 km/jam (<i>km/hour</i>)
kuintal/ <i>quintal</i>	: 100 kg
KWh	: 1 000 Watt hour
MWh	: 1 000 KWh
liter (untuk beras)/ <i>litre (for rice)</i>	: 0,80 kg
MMSCF	: 1/35,3 m ³
metrik ton (m.ton)/ <i>metric ton (m. ton)</i>	: 0,98421 long ton = 1 000 kg
ons/ <i>ounce</i>	: 28,31 gram/ <i>grams</i>
ton	: 1 000 kg

Satuan lain: buah, dus, butir, helai/lembar, kaleng, batang, pulsa, ton kilometer (ton-km), jam, menit, persen (%).

Other units: unit, pack, pieces, sheet, tin, pulse, ton-kilometres(ton-km), hour, minute, percent (%).

Perbedaan angka di belakang koma disebabkan oleh pembulatan angka.

The difference in decimal numbers is caused by rounding.

DAFTAR SINGKATAN/LIST OF ABBREVIATION

SI	: Stasiun Iklim/ <i>Climate Station</i>
SMPK	: Stasiun Meterologi Pertanian Khusus/ <i>Special Agricultural Meteorological Station</i>
t.t	: Tempat tidur/ <i>Bed</i>
BCG	: Bacillus Calmette Guerin
DPT	: Difteri, Pertusis, Tetanus/ <i>Diphtheria, Tetanus, and Pertussis</i>
TT	: Tetanus Toxoid
IOT	: Industri Obat Tradisional/ <i>Traditional Medicine Industry</i>
IKOT	: Industri Kecil Obat Tradisional/ <i>Traditional Medicine Small Industry</i>
Alkes	: Alat kesehatan/ <i>Health Kits</i>
PKRT	: Perbekalan Kesehatan Rumah tangga/ <i>Household Health Logistics</i>
Kompl	: Komplemen/ <i>Complement</i>
IRTP	: Industri Pangan Produksi Rumah Tangga/ <i>Foods Home Industry</i>
PBF	: Pedagang Besar Farmasi/ <i>Pharmacy Whole-seller</i>
GFK	: Gudang Farmasi Kab/Kota/Regency/ <i>Municipality Pharmacy Warehouse</i>
RB	: Rumah Bersalin/ <i>Delivery House</i>
Pustu	: Puskesmas pembantu/ <i>Auxiliary Public Health Center</i>
BP	: Balai Pengobatan/ <i>Polyclinic</i>
TPS	: Tempat Pembuangan Sampah Sementara / <i>landfill</i>
Jamkesmas	: Jaminan kesehatan masyarakat miskin/ <i>Poor public health insurance</i>
PJKMU	: Program Jaminan Kesehatan Masyarakat Umum/ <i>General Public Health Insurance Program</i>
SIUP	: Surat Ijin Usaha Perdagangan/ <i>Trading Permission Letter</i>
TDP	: Tanda Daftar Perusahaan/ <i>Company Registration Identity</i>
API	: Angka Pengenal Importir/ <i>Importer's Identity Number</i>

BAB I

GEOGRAFI DAN IKLIM *GEOGRAPHY AND CLIMATE*

*Keterangan Gambar :
Peta Kabupaten Lombok Tengah*



PENJELASAN TEKNIS

1. Pada Bab ini akan dibahas mengenai keadaan daerah dari kecamatan yang ada Lombok Tengah. Kecamatan adalah bagian wilayah dari pembagian wilayah Kabupaten/Kota. Kabupaten Lombok Tengah terbagi menjadi 12 Kecamatan dan setiap kecamatan akan terbagi lagi menjadi beberapa desa.
2. Dari segi letak geografis, Kabupaten Lombok Tengah diapit oleh dua kabupaten lain yakni Kabupaten Lombok Barat di sebelah barat dan utara serta Kabupaten Lombok Timur di sebelah timur dan utara, sedangkan di bagian selatan berbatasan dengan Samudra Indonesia. Untuk kecamatan mempunyai batas-batas tersendiri. ada kecamatan yang berbatasan dengan kecamatan lainnya dan ada juga dengan kabupaten lain.
3. Pada tahun 2022 , terjadi pemekaran desa di beberapa kecamatan yang ada di Kabupaten Lombok Tengah. terdapat 15 desa mekar, sehingga jumlah Desa/Kelurahan menjadi 154 Desa/Kelurahan. Data desa yang mengalami pemekaran masih tergabung dengan desa induk.

TECHNICAL NOTES

1. *In this chapter, we will discuss the regional situation of the sub-districts in Central Lombok. Subdistricts are part of the regency/ municipality. Central Lombok Regency is divided into 12 sub-districts and each sub-district will be subdivided into several villages.*
2. *Based on geographical location, Lombok Tengah Regency bordered by two other districts, Lombok Barat Regency in the west and north as well as Lombok Timur Regency in the east and north, while in the south bordered by the Indonesian Ocean.*
3. *In 2022, there will be village expansion in several sub-districts in Central Lombok Regency. There are 15 Mekar Villages, bringing the number of Villages/Kelurahan to 154 Villages/Kelurahan. Data on villages that have experienced expansion are still incorporated with the parent village.*

ULASAN

Letak Geografis

Salah satu kecamatan yang terletak di bagian selatan wilayah Kabupaten Lombok Tengah dan berbatasan langsung dengan Samudera Indonesia adalah Kecamatan Praya Barat. Secara geografis Kecamatan Praya Barat memiliki batas-batas wilayah sebagai berikut :

Sebelah Utara : Kecamatan Jonggat dan Kecamatan Praya
Sebelah Timur : Kecamatan Pujut
Sebelah Selatan : Samudera Indonesia
Sebelah Barat : Kecamatan Praya Barat

Kecamatan yang beribu kota di desa Penujak ini memiliki wilayah seluas 15.275 ha atau sekitar 12,72% dari luas Kabupaten Lombok Tengah dan berada di urutan ke-3 dari 12 kecamatan yang ada. Dari luas tersebut terdiri dari 6.196 ha (40,62 %) lahan sawah, 4.925 ha (32,17%) lahan non sawah dan sekitar 4.154 ha (27,21 %) merupakan lahan non pertanian dan tersebar di 10 desa.

Iklim

Sebagai salah satu penentu corak kehidupan suatu wilayah, secara detail Iklim dapat berpengaruh terhadap berbagai jenis tanaman dan hewan yang ada di wilayah yang bersangkutan.

DESCRIPTION

Geographical Location

One of the sub-districts located in the southern part of the Central Lombok Regency and directly adjacent to the Indonesian Ocean is the West Praya District. Secara geografis Praya Barat District has the following regional boundaries:

*North : Jonggat District and Praya District
East : Pujut District
South : Samudera Indonesia
West : Praya Southwest District*

The subdistrict, which has a city in Penujak village, has an area of 15,275 ha or about 12.72% of the area of Central Lombok Regency and is in the 3rd order of the 12 existing sub-districts. Of this area, it consists of 6,196 ha (40.62%) of paddy fields, 4,925 ha (32.17%) of non-paddy fields and about 4,154 ha (27.21%) of non-agricultural land and spread across 10 villages.

Climate

As one of the determinants of the pattern of life of a region, in detail climate can affect various types of plants and animals in the region concerned.

ULASAN

Dengan demikian sektor ekonomi yang paling dipengaruhi oleh iklim adalah sektor pertanian. Seperti halnya kecamatan-kecamatan lainnya, iklim di Kecamatan Praya Barat tergolong iklim tropis yang ditandai dengan musim kemarau yang cukup panjang.

DESCRIPTION

Thus the sector of the economy most affected by the climate is the agricultural sector. Like other sub-districts, the climate in Praya Barat District is classified as a tropical climate characterized by a fairly long dry season.

Gambar 1.1
Figures

Luas Daerah menurut Desa/Kelurahan di Kecamatan Praya Barat (km²), 2023
Total Area by Village/Kelurahan in Praya Barat Subdistrict (km²), 2023

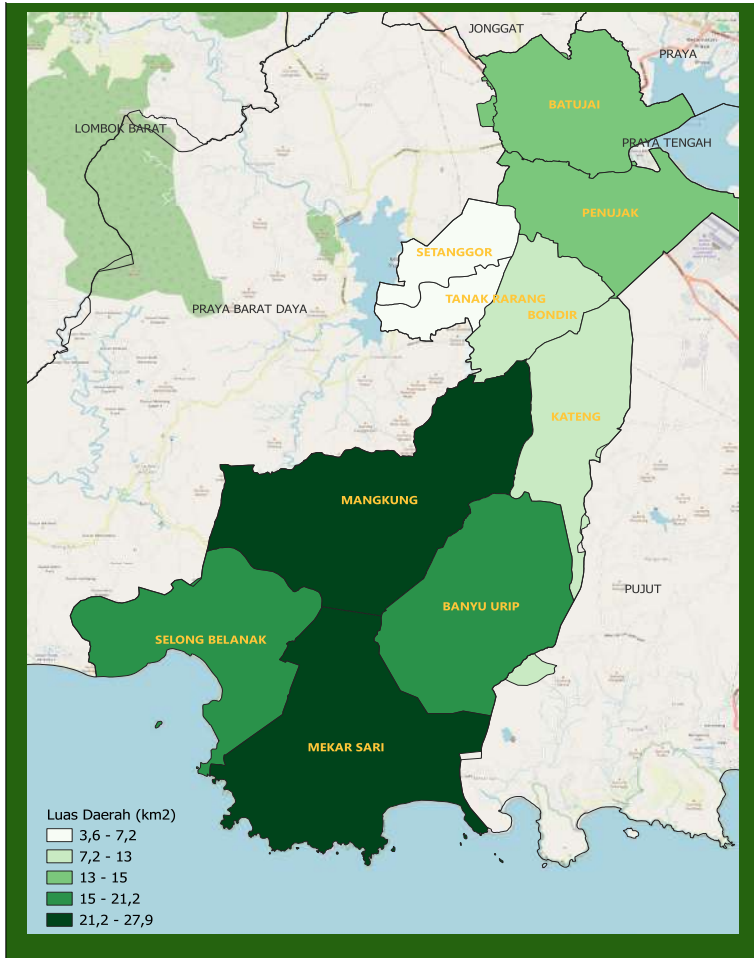

Sumber/Source : Badan Pusat Statistik Kabupaten Lombok Tengah/ BPS-Statistics of Lombok Tengah Regency

Gambar 1.2
Figures

Jarak ke Ibukota Kecamatan Menurut Desa/Kelurahan di Kecamatan Praya Barat (km), 2023
Distance to the Subdistrict Capital by Village/Kelurahan in Praya Barat Subdistrict (km), 2023

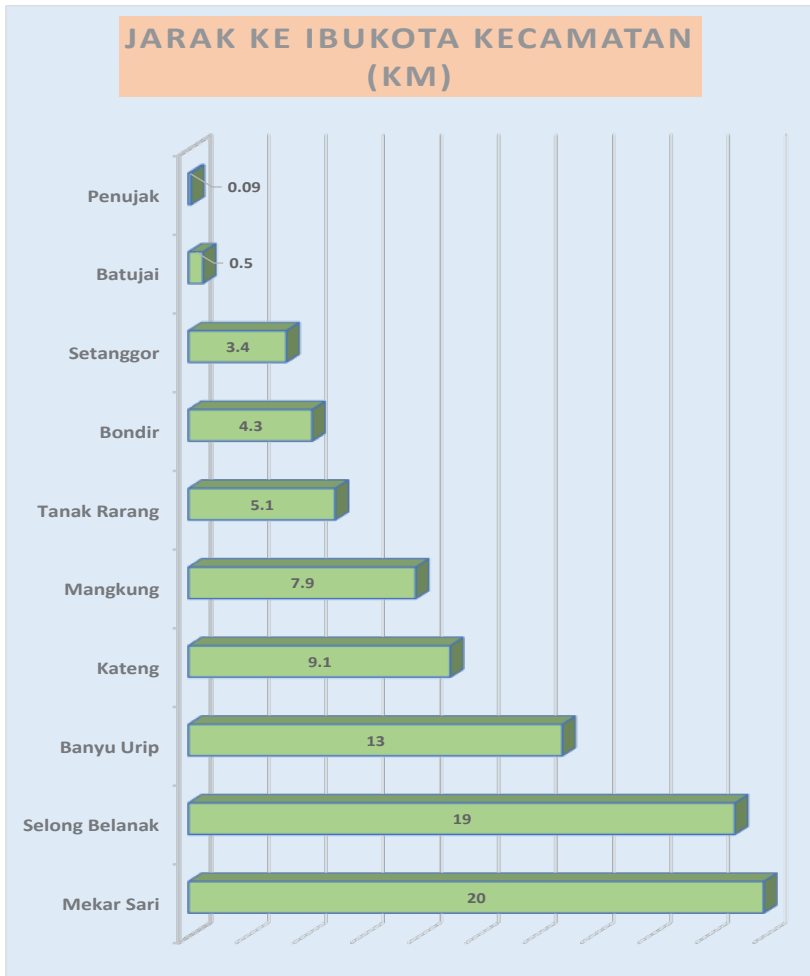

Sumber/Source : Badan Pusat Statistik Kabupaten Lombok Tengah / BPS-Statistics of Lombok Tengah Regency

1.1 KEADAAN GEOGRAFI GEOGRAPHY CONDITION

Tabel 1.1.1 Luas Daerah Menurut Desa/Kelurahan di Kecamatan Praya Barat, 2023
Table *Total Area by Villages/Kelurahan in Praya Barat Subdistrict, 2023*

Desa/Kelurahan <i>Village/Kelurahan</i>	Luas <i>Total Area</i> (km ² /sq.km)	Persentase terhadap Luas Kecamatan <i>Percentage to Subdistrict Area</i>
(1)	(2)	(3)
Selong Belanak	17,15	11,67
Mekar Sari	26,05	17,72
Banyu Urip	19,95	13,57
Kateng	12,84	8,74
Mangkung	27,94	19,01
Bonder	7,7	5,24
Setanggor	5,03	3,42
Penujak	13,15	8,95
Batujai	13,6	9,25
Tanak Rarang	3,56	2,42
Praya Barat	146,97	100%

Catatan/Note: ...

Sumber/Source: Badan Pusat Statistik Kabupaten Lombok Tengah/ *BPS-Statistics of Lombok Tengah Regency*

Tabel 1.1.2
Table

Jarak ke Ibukota Kecamatan dan Ibukota Kabupaten/Kota Menurut Desa/Kelurahan di Kecamatan Praya Barat (km), 2023
Distance to the Subdistrict Capital and Regency/Municipal Capital by Villages/Kelurahan in Praya Barat Subdistrict (km), 2023

Desa/Kelurahan <i>Village/Kelurahan</i>	Jarak ke Ibukota Kecamatan <i>Distance to Subdistrict Capital</i>	Jarak ke Ibukota Kabupaten/ Kota <i>Distance to Regency/Municipal Capital</i>
(1)	(2)	(3)
Selong Belanak	19	27
Mekar Sari	20	28
Banyu Urip	13	22
Kateng	9,1	17
Mangkung	7,9	16
Bonder	4,3	13
Setanggor	3,4	12
Penujak	0,09	8,3
Batujai	0,5	7,8
Tanak Rarang	5,1	13

Catatan/Note: ...

Sumber/Source: Badan Pusat Statistik Kabupaten Lombok Tengah/ *BPS-Statistics of Lombok Tengah Regency*

BAB 2

PEMERINTAHAN

GOVERNMENT



PENJELASAN TEKNIS

1. Setiap area kewilayahan baik kecamatan maupun desa/kelurahan memiliki perangkat yang bertugas untuk bidang tersendiri baik teknis dan pelaksana kewilayan yang dipimpin oleh seorang kepala.
2. Pembagian kewilayahan dari kecamatan dibagi mejadi desa desa/kelurahan dan dari desa/kelurahan terbagi menjadi beberapa satuan lingkungan setempat berupa dusun, lingkungan, rukun warga, dan rukun tetangga.

TECHNICAL NOTES

1. *Each regional area, both sub-districts and villages/kelurahan, has a device that is in charge of its own field, both technical and regional implementation, which is led by a head.*
2. *The regional division of the sub-district is divided into villages/kelurahan villages and from villages/kelurahan divided into several local environmental units in the form of hamlets, neighborhoods, community associations, and neighboring neighborhoods.*

ULASAN

Sumber daya manusia yang ada di sektor pemerintahan (aparatus) sangat menentukan dalam mendukung kelancaran kegiatan pembangunan dan pemerataan hasil-hasilnya sampai wilayah paling kecil seperti desa/kelurahan termasuk didalamnya unsur pelayanan kepada masyarakat. Karenanya agar pelayanan dapat berjalan dengan optimal, pengaturan kelembagaan yang ada perlu dilakukan.

Untuk memperlancar kegiatan pembangunan di tingkat kecamatan, ditempatkan aparat pemerintah yang berasal dari berbagai unsur yang mewakili dinas/instansi di tingkat kabupaten. Lembaga-lembaga inilah yang bertugas untuk memberikan pelayanan kepada masyarakat dan menjadi agen pembangunan di tingkat kecamatan khususnya kecamatan Praya Barat.

Pada Tahun 2023 kecamatan Praya Barat terdiri dari 10 desa definitif. Berdasarkan Peraturan Daerah Nomor 11 tahun 2000 maka setiap desa dilengkapi dengan aparat pemerintahan yang akan mengatur jalannya pemerintahan di tingkat desa sekaligus menjadi perpanjangan tangan dari pemerintah kecamatan.

DESCRIPTION

Human resources in the government sector (apparatus) are very decisive in supporting the smooth running of development activities and equitable distribution of their results to the smallest areas such as villages / kelurahan including elements of service to the community. Therefore, in order for services to run optimally, existing institutional arrangements need to be carried out.

To facilitate development activities at the sub-district level, government officials from various elements representing agencies at the district level are placed. These institutions are tasked with providing services to the community and becoming agents of development at the sub-district level, especially the West Praya sub-district.

In 2023, Praya Barat sub-district consists of 10 definitive villages. Based on Regional Regulation Number 11 of 2000, each village is equipped with a government official who will regulate the course of government at the village level as well as become an extension of the sub-district government.

Gambar 2.1
Figures

Jumlah Pegawai Negeri Sipil Pemerintah Daerah dan PPPK Kecamatan Praya Barat Menurut Golongan/Ruang, 2023
Number of Civil Servants of Praya Barat District Government by Class Level, 2023

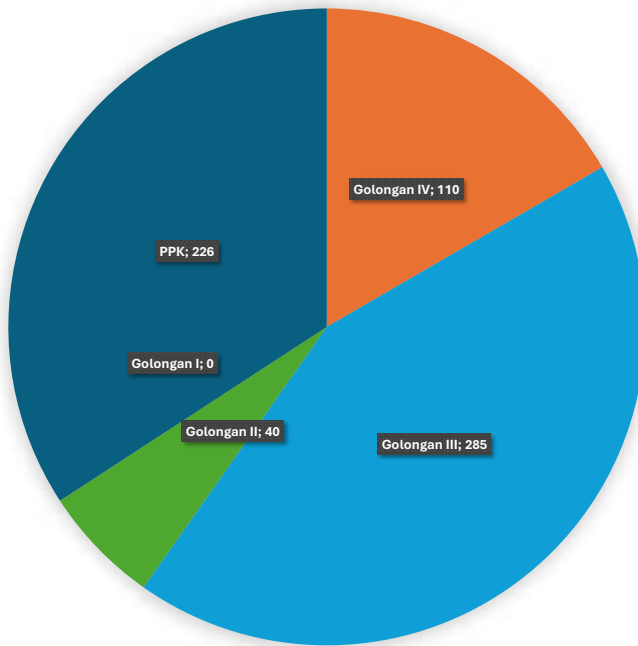

Sumber/Source : Badan Kepegawaian, Pendidikan dan Pelatihan Kabupaten Lombok Tengah/Depatemen Of personnel, Training and Education of Lombok Tengah Regency

2.1 SUMBER DAYA MANUSIA HUMAN RESOURCES

Tabel 2.1.1 Jumlah Pegawai Negeri Sipil Pemerintah Daerah dan PPPK Kecamatan Praya Barat Menurut Pangkat, Golongan, Ruang, 2023
Number of Civil Servants of Praya Barat District Government by Hierarchy Level, 2023

Pangkat <i>Educational Level</i>	Golongan <i>Male</i>	Jumlah <i>Total</i>
(1)	(2)	(3)
<i>Pembina Utama</i>	(IV/e)	0
<i>Pembina Utama Madya</i>	(IV/d)	0
<i>Pembina Utama Muda</i>	(IV/c)	2
<i>Pembina Tk. 1</i>	(IV/b)	40
<i>Pembina</i>	(IV/a)	68
<i>Penata Tk. 1</i>	(III/d)	64
<i>Penata</i>	(III/c)	43
<i>Penata Muda Tk. 1</i>	(III/b)	81
<i>Penata Muda</i>	(III/a)	97
<i>Pengatur Tk. 1</i>	(II/d)	17
<i>Pengatur</i>	(II/c)	20
<i>Pengatur Muda Tk. 1</i>	(II/b)	3
<i>Pengatur Muda</i>	(II/a)	0
<i>Juru Tk. 1</i>	(I/d)	0
<i>Juru</i>	(I/c)	0
<i>Juru Muda Tk. 1</i>	(I/b)	0
<i>Juru Muda</i>	(I/a)	0
<i>PPPK</i>	V	0
	VI	0
	VII	8
	IX	217
	X	1
Jumlah/Total		661

Catatan/Note: ...

Sumber/Source: Badan Kepegawaian, Pendidikan dan Pelatihan Kabupaten Lombok Tengah/Depatemen Of personnel, Training and Education of Lombok Tengah Regency

Tabel 2.1.2
Table

Jumlah Dusun/Kelurahan Menurut Desa di Kecamatan Praya Barat, 2023
Number of Dusun/Neighborhood by Village in Praya Barat Subdistrict, 2023

Desa Village	Jumlah Dusun/Lingkungan Number of Dusun/Neighborhood
(1)	(2)
Selong Belanak	11
Mekar Sari	9
Banyu Urip	8
Kateng	19
Mangkung	20
Bondir	22
Setanggor	14
Penujak	19
Batujai	19
Tanak Rarang	6
Praya Barat	147

Catatan/Note: ...

Sumber/Source: Dinas PMD Kabupaten Lombok Tengah/Village an Society Empowerment Office of Lombok Tengah Regency

Tabel
Table 2.1.3

Jumlah Perangkat Desa Berdasarkan Jenis Kelamin Menurut Desa di Kecamatan Praya Barat, 2023
Number of Village Office Employee by Gender and Village in Praya Barat Subdistrict, 2023

Desa Village	Jumlah Perangkat Desa Village Office Employee		Jumlah Total
	Laki-Laki Male	Perempuan Female	
(1)	(2)	(3)	(4)
Selong Belanak	16	1	17
Mekar Sari	17	0	17
Banyu Urip	16	0	16
Kateng	27	0	27
Mangkung	27	0	27
Bondir	26	1	27
Setanggor	22	0	22
Penujak	25	1	26
Batujai	26	0	26
Tanak Rarang	5	2	7
Praya Barat	207	5	212

Catatan/Note: ...

Sumber/Source: Dinas PMD Kabupaten Lombok Tengah/Village an Society Empowerment Office of Lombok Tengah Regency

Tabel
Table 2.1.4

**Staus Indeks Desa Membangun Menurut Desa di
Kecamatan Praya Barat, 2023
Village Development Index by Village in Praya Barat
Subdistrict, 2023**

Desa Village	Indeks Komposit			IDM	Status IDM
	IKS	IKE	IKL		
(1)	(2)	(3)			(4)
Selong Belanak	0,8457	0,6667	0,8	0,7708	Maju
Mekar Sari	0,7257	0,7	0,8	0,7419	Maju
Banyu Urip	0,8571	0,5667	0,6	0,6746	Berkembang
Kateng	0,8171	0,6833	0,6667	0,7224	Maju
Mangkung	0,8457	0,6833	0,6	0,7097	Maju
Bondir	0,8971	0,7833	0,6667	0,7824	Maju
Setanggor	0,9657	0,7333	0,8667	0,8552	Mandiri
Penujak	0,9486	0,9333	0,8667	0,9162	Mandiri
Batujai	0,8629	0,9333	0,8667	0,8876	Mandiri
Tanak Rarang	0,7657	0,65	0,6667	0,6941	Berkembang

Catatan/Note: ...

Sumber/Source: Dinas PMD Kabupaten Lombok Tengah/Village an Society Empowerment Office of Lombok Tengah Regency

BAB 3

KEPENDUDUKAN POPULATION



PENJELASAN TEKNIS

1. Sumber utama data kependudukan adalah sensus penduduk yang dilaksanakan setiap sepuluh tahun sekali. Sensus penduduk telah dilaksanakan sebanyak tujuh kali sejak Indonesia merdeka, yaitu tahun 1961, 1971, 1980, 1990, 2000, 2010 dan 2020. Di dalam sensus penduduk, pencacahan dilakukan terhadap seluruh penduduk yang berdomisili di wilayah teritorial Indonesia termasuk warga negara asing kecuali anggota korps diplomatik negara sahabat beserta keluarganya. Metode pengumpulan data dalam sensus dilakukan dengan wawancara antara petugas sensus dengan responden dan juga melalui e-census. Pencatatan penduduk menggunakan konsep usual residence, yaitu konsep di mana penduduk biasa bertempat tinggal. Bagi penduduk yang bertempat tinggal tetap dicacah di mana mereka biasa tinggal, sedangkan untuk penduduk yang tidak bertempat tinggal tetap dicacah di tempat di mana mereka ditemukan petugas sensus pada malam 'Hari Sensus'. Termasuk penduduk yang tidak bertempat tinggal tetap adalah tuna wisma, awak kapal berbendera Indonesia, penghuni perahu/rumah apung, masyarakat terpencil/terasing,

TECHNICAL NOTES

1. *The main source of demographic data is population census, which is conducted every ten years. Population Census has been conducted seven times since Indonesia's independence: 1961, 1971, 1980, 1990, 2000, 2010 and 2020. The population census enumerates all residents who domicile in the entire territory of Indonesia including foreign citizens except the diplomatic corps members and their families. The method of data collection in a population census involves interviewing respondents and conducting e-census. Enumeration of the population uses the concept of "usual residence", which is the concept of "places where people usually live". De jure was applied to the permanent residents, while de facto was applied to non-permanent residents. The permanent residents were enumerated in place where they normally live, the non-permanent residents were enumerated where they were found by the enumerators, on the night of 'Census Date'. The non permanent residents include homeless people, ship crew, boat people, remote area community, and internally displaced persons. Those who had permanent residence and had been travelling away from their home for six months or more were not*

dan pengungsi. Bagi mereka yang mempunyai tempat tinggal tetap dan sedang bepergian ke luar wilayah lebih dari enam bulan, tidak dicacah di tempat tinggalnya, tetapi dicacah di tempat tujuannya. Untuk tahun yang tidak dilaksanakan sensus penduduk, data kependudukan diperoleh dari hasil proyeksi penduduk. Proyeksi penduduk merupakan suatu perhitungan ilmiah yang didasarkan pada asumsi dari komponen-komponen perubahan penduduk, yaitu kelahiran, kematian, dan migrasi.

- 2. Penduduk Indonesia** adalah semua orang yang berdomisili di wilayah teritorial Indonesia selama 6 bulan atau lebih dan atau mereka yang berdomisili kurang dari 6 bulan tetapi bertujuan menetap.
- 3. Laju pertumbuhan penduduk** adalah angka yang menunjukkan persentase penambahan penduduk dalam jangka waktu tertentu.
- 4. Kepadatan penduduk** adalah rasio banyaknya penduduk per kilometer persegi.
- 5. Rasio jenis kelamin** adalah perbandingan antara penduduk laki-laki dan penduduk perempuan pada suatu wilayah dan waktu tertentu. Biasanya dinyatakan dengan banyaknya penduduk laki-laki untuk 100 penduduk perempuan.

enumerated in their permanent place, but in the place where they were during the census. For the periods where the population census is not conducted, population projection is done to estimate population during those years. The population projection is an estimate based on the demographic components, such as birth, death, and migration.

- 2. The population of Indonesia** are all residents of the entire territory of Indonesia who have stayed for six months or longer, and those who intended to stay more than six months even though their length of stay is less than six months.
- 3. The growth rate of population** is the number that show percentage of population growth within a specified period.
- 4. Population density** is ratio of population per square kilometer.
- 5. Sex ratio is the ratio** of males population to females population in a given area and time, usually expressed as the number of males for every 100 females.

ULASAN

Penduduk di Kecamatan Praya Barat pada Tahun 2023 sejumlah 87.065 jiwa dengan penduduk laki-laki sejumlah 43.207 jiwa. dan penduduk perempuan sejumlah 43.858 jiwa. Dilihat distribusi berdasarkan desa, penduduk terbesar di Kecamatan Praya Barat berada di Desa Batujai dengan jumlah penduduk 18.241 jiwa atau sebesar 20,95% dari total penduduk Kecamatan Praya Barat. Dengan luas wilayah yang tidak terlalu luas dan jumlah penduduk yang banyak, Desa Batujai juga memiliki kepadatan penduduk yang tinggi yaitu sebesar 1.341 jiwa/km², sedangkan Desa Mekar Sari memiliki kepadatan penduduk terkecil yaitu sebesar 162 jiwa/km².

DESCRIPTION

The population in Praya Barat Subdistrict in 2023 is 87,065 people with a male population of 43,207 people. and a female population of 43,858 people. Looking at the distribution by village, the largest population in Praya Barat Subdistrict is in Batujai Village with a population of 18,241 people or 20.95% of the total population of Praya Barat Subdistrict. With a not too large area and a large population, Batujai Village also has a high population density of 1,341 people/km², while Mekar Sari Village has the smallest population density of 162 people/km².

Gambar 3.1
Figures

Distribusi Persentase Penduduk Menurut Desa/Kelurahan di Kecamatan Praya Barat Daya, 2023
Percentage Distribution of Population by Villages/ Kelurahan in Praya Barat Daya Subdistrict, 2023

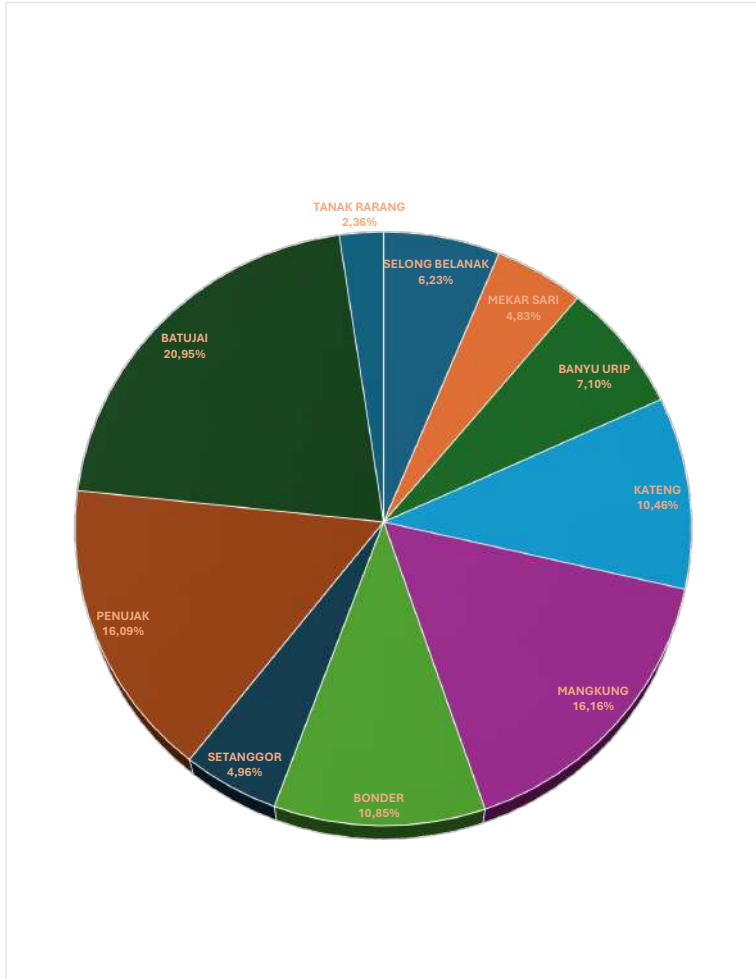

Sumber/Source : Dinas Kependudukan dan Catatn Sipil Kabupaten Lombok Tengah/ Population and civil registration Office of Lombok Tengah Regency

Gambar 3.2
Figures

**Kepadatan Penduduk Menurut Desa/Kelurahan di
Kecamatan Praya Barat Daya, 2023**
*Population Density by Villages/Kelurahan in Praya Barat
Daya Subdistrict, 2023*

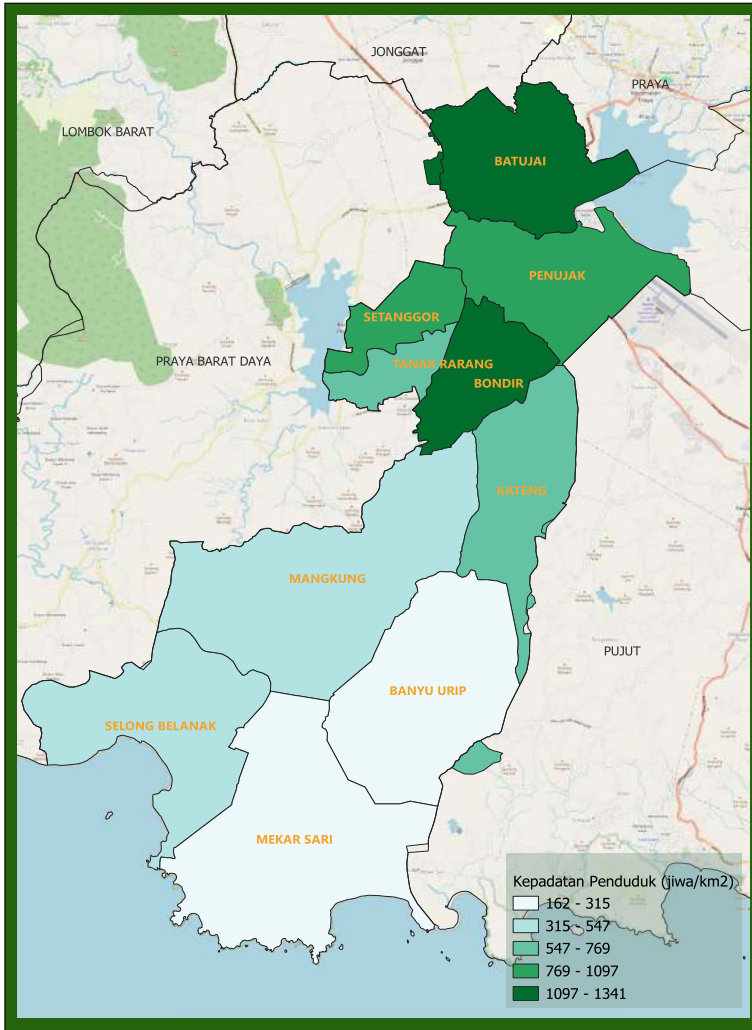

Sumber/Source : Dinas Kependudukan dan Catatan Sipil Kabupaten Lombok Tengah/ *Population and civil registration Office of Lombok Tengah Regency*

Tabel 3.1
Table

Penduduk, Distribusi Persentase Penduduk, Kepadatan Penduduk, Rasio Jenis Kelamin Penduduk Menurut Desa/ Kelurahan di Kecamatan Praya Barat, 2023
Population, Percentage Distribution of Population, Population Density, and Population Sex Ratio by Villages/ Kelurahan in Praya Barat Subdistrict, 2023

Desa/Kelurahan <i>Village/Kelurahan</i>	Penduduk/Population		
	Laki-Laki/Male	Perempuan/Female	Jumlah/Total
(1)	(2)	(3)	(4)
Selong Belanak	2.706	2.719	5.425
Mekar Sari	2.102	2.107	4.209
Banyu Urip	3.082	3.099	6.181
Kateng	4.585	4.522	9.107
Mangkung	7.119	6.955	14.074
Bonder	4.700	4.744	9.444
Setanggor	2.123	2.196	4.319
Penujak	6.878	7.133	14.011
Batujai	8.907	9.334	18.241
Tanak Rarang	1.005	1.049	2.054
Praya Barat	43.207	43.858	87.065

Lanjutan Tabel/*Continued Table 3.1*

Desa/Kelurahan Village/Kelurahan	Persentase Penduduk Percentage of Total Population	Kepadatan Penduduk (per Km²) Population Density per sq.km	Rasio Jenis Kelamin Penduduk Population Sex Ratio
(1)	(5)	(6)	(7)
Selong Belanak	6,23	316	100
Mekar Sari	4,83	162	100
Banyu Urip	7,10	310	99
Kateng	10,46	709	101
Mangkung	16,16	504	102
Bonder	10,85	1.226	99
Setanggor	4,96	859	97
Penujak	16,09	1.065	96
Batujai	20,95	1.341	95
Tanak Rarang	2,36	577	96
Praya Barat	100,00	592	99

Catatan/Note:

Sumber/Source: Dinas Kependudukan dan Catatan Sipil Kabupaten Lombok Tengah/ *Population and civil registration Office of Lombok Tengah Regency*

Tabel 3.2
Table

Jumlah Penduduk Berdasarkan Kelompok Umur, Jenis Kelamin, dan Desa/Kelurahan di Kecamatan Praya Barat, 2023
Numbers of Population by Age Group, Gender, and Villages/ Kelurahan in Praya Barat Subdistrict, 2023

Kelompok Umur Age Group	Selong Belanak			Mekar Sari		
	Laki-Laki Male	Perempuan Female	Total Total	Laki-Laki Male	Perempuan Female	Total Total
(1)	(2)	(3)	(4)	(5)	(6)	(7)
0 - 4	216	211	427	192	183	375
5 - 9	346	339	685	245	231	476
10 - 14	287	279	566	266	236	502
15 - 19	163	143	306	135	112	247
20 - 24	228	212	440	228	178	406
25 - 29	269	269	538	193	201	394
30 - 34	252	235	487	169	181	350
35 - 39	191	227	418	129	163	292
40 - 44	166	227	393	129	137	266
45 - 49	183	191	374	90	119	209
50 - 54	128	121	249	91	126	217
55 - 59	100	108	208	80	104	184
60 - 64	71	69	140	88	63	151
≥ 65	106	88	194	67	73	140

Catatan/Note:

Sumber/Source: Dinas Kependudukan dan Catatan Sipil Kabupaten Lombok Tengah/ Population and civil registration Office of Lombok Tengah Regency

Lanjutan Tabel/*Continued Table 3.1*

Kelompok Umur <i>Age Group</i>	Banyu Urip			Kateng		
	Laki-Laki <i>Male</i>	Perempuan <i>Female</i>	Total <i>Total</i>	Laki-Laki <i>Male</i>	Perempuan <i>Female</i>	Total <i>Total</i>
(1)	(2)	(3)	(4)	(5)	(6)	(7)
0 - 4	236	207	443	386	323	709
5 - 9	351	345	696	557	447	1.004
10 - 14	333	339	672	471	434	905
15 -19	174	170	344	247	258	505
20 - 24	237	244	481	389	368	757
25 - 29	272	256	528	421	414	835
30 - 34	274	261	535	421	390	811
35 - 39	252	265	517	339	381	720
40 - 44	226	233	459	315	375	690
45 - 49	165	198	363	257	279	536
50 - 54	208	201	409	243	267	510
55 - 59	117	147	264	196	205	401
60 - 64	104	102	206	134	142	276
≥ 65	133	131	264	209	239	448

Catatan/*Note:*

Sumber/*Source:* Dinas Kependudukan dan Catatan Sipil Kabupaten Lombok Tengah/ *Population and civil registration Office of Lombok Tengah Regency*

Lanjutan Tabel/*Continued Table 3.1*

Kelompok Umur <i>Age Group</i>	Mangkung			Bonder		
	Laki-Laki <i>Male</i>	Perempuan <i>Female</i>	Total <i>Total</i>	Laki-Laki <i>Male</i>	Perempuan <i>Female</i>	Total <i>Total</i>
(1)	(2)	(3)	(4)	(5)	(6)	(7)
0 - 4	540	504	1.044	341	347	688
5 - 9	845	682	1.527	495	478	973
10 - 14	742	726	1.468	511	464	975
15 -19	419	393	812	258	256	514
20 - 24	555	515	1.070	339	361	700
25 - 29	588	607	1.195	404	367	771
30 - 34	640	613	1.253	428	420	848
35 - 39	610	633	1.243	385	441	826
40 - 44	538	576	1.114	374	404	778
45 - 49	450	448	898	309	322	631
50 - 54	368	333	701	243	251	494
55 - 59	281	332	613	195	235	430
60 - 64	215	220	435	172	172	344
≥ 65	328	373	701	246	226	472

Catatan/*Note:*

Sumber/*Source:* Dinas Kependudukan dan Catatan Sipil Kabupaten Lombok Tengah/ *Population and civil registration Office of Lombok Tengah Regency*

Lanjutan Tabel/*Continued Table 3.1*

Kelompok Umur <i>Age Group</i>	Setanggor			Penujak		
	Laki-Laki <i>Male</i>	Perempuan <i>Female</i>	Total <i>Total</i>	Laki-Laki <i>Male</i>	Perempuan <i>Female</i>	Total <i>Total</i>
(1)	(2)	(3)	(4)	(5)	(6)	(7)
0 - 4	498	498	996	532	481	1.013
5 - 9	641	612	1.253	692	619	1.311
10 - 14	679	653	1.332	686	676	1.362
15 -19	399	418	817	404	378	782
20 - 24	529	532	1.061	531	556	1.087
25 - 29	483	473	956	553	513	1.066
30 - 34	519	505	1.024	577	556	1.133
35 - 39	516	546	1.062	548	614	1.162
40 - 44	525	551	1.076	525	607	1.132
45 - 49	424	482	906	462	514	976
50 - 54	387	393	780	438	467	905
55 - 59	273	330	603	322	373	695
60 - 64	212	265	477	237	274	511
≥ 65	379	489	868	371	505	876

Catatan/*Note:*

Sumber/*Source:* Dinas Kependudukan dan Catatan Sipil Kabupaten Lombok Tengah/ *Population and civil registration Office of Lombok Tengah Regency*

Lanjutan Tabel/*Continued Table 3.1*

Kelompok Umur <i>Age Group</i>	Batujai			Tanak Rarang		
	Laki-Laki <i>Male</i>	Perempuan <i>Female</i>	Total <i>Total</i>	Laki-Laki <i>Male</i>	Perempuan <i>Female</i>	Total <i>Total</i>
(1)	(2)	(3)	(4)	(5)	(6)	(7)
0 - 4	725	675	1.400	56	57	113
5 - 9	831	796	1.627	82	69	151
10 - 14	780	847	1.627	81	78	159
15 - 19	533	513	1.046	43	58	101
20 - 24	638	611	1.249	82	74	156
25 - 29	667	688	1.355	74	91	165
30 - 34	730	773	1.503	85	77	162
35 - 39	723	789	1.512	80	85	165
40 - 44	628	748	1.376	68	90	158
45 - 49	686	714	1.400	79	114	193
50 - 54	599	608	1.207	106	81	187
55 - 59	445	537	982	53	59	112
60 - 64	358	363	721	57	64	121
≥ 65	564	672	1.236	59	52	111

Catatan/*Note:*

Sumber/*Source:* Dinas Kependudukan dan Catatan Sipil Kabupaten Lombok Tengah/ *Population and civil registration Office of Lombok Tengah Regency*

BAB 4

SOSIAL DAN KESEJAHTERAAN RAKYAT

Social and Welfare

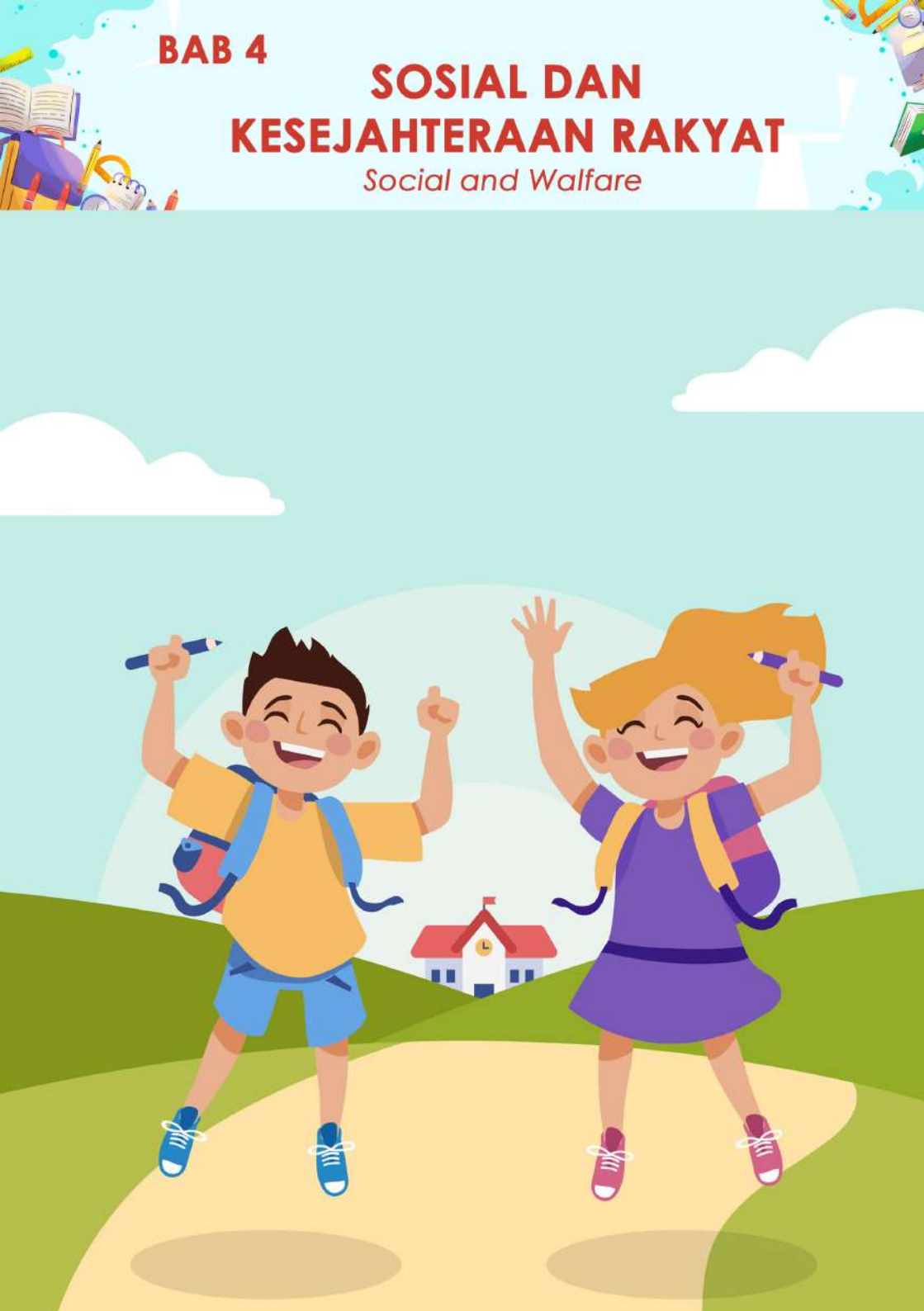

PENJELASAN TEKNIS

- 1. Jalur Pendidikan di Indonesia** terdiri atas 1) pendidikan formal, 2) pendidikan nonformal, dan 3) pendidikan informal yang ketiganya dapat saling melengkapi dan memperkaya (Undang-Undang No. 20 Tahun 2013 tentang Sistem Pendidikan Nasional).
- 2. Jenjang Pendidikan Formal** terdiri atas pendidikan dasar, pendidikan menengah, dan pendidikan tinggi. Jenis pendidikan yang diajarkan mencakup pendidikan umum, kejuruan, akademik, profesi, vokasi, keagamaan, dan khusus.
 - a. Pendidikan Dasar** berbentuk Sekolah Dasar (SD) dan Madrasah Ibtidaiyah (MI) atau bentuk lain yang sederajat serta Sekolah Menengah Pertama (SMP) dan Madrasah Tsanawiyah (MTs), atau bentuk lain yang sederajat.
 - b. Pendidikan Menengah** berbentuk Sekolah Menengah Atas (SMA), Madrasah Aliyah (MA), Sekolah Menengah Kejuruan (SMK), dan Madrasah Aliyah Kejuruan (MAK), atau bentuk lain yang sederajat.
 - c. Pendidikan Tinggi** merupakan jenjang pendidikan setelah pendidikan menengah yang mencakup program pendidikan diploma, sarjana, magister, spesialis, dan doktor yang diselenggarakan oleh

TECHNICAL NOTES

- 1. The Education System in Indonesia** consists of 1) a formal education, 2) non-formal education, and 3) informal education that all three can be complementary and enriching (Law No. 20 Year 2013 about The National Education System).
- 2. The Formal Education Level** consists of primary education, secondary education, and high education. The kind of education that taught consists of general education, vocational, academic, professional, religious, and specific education.
 - a. The Primary Education** consists of Elementary School and Islamic Elementary School or other equivalent forms and Junior High School and MTs, or other equivalent forms.
 - b. The Secondary Education** consists of the senior high school, MA, Vocational School, and Vocational Madrasah Aliyah, or other equivalent forms.
 - c. The High Education** consists of the education level after the secondary education that consists of diplomas, bachelor, master, specialist, and doctoral degrees that are held by the college. The colleges can be academy, polytechnic, high school, institute, or university.
nulla facilisi.

perguruan tinggi. Perguruan tinggi dapat berbentuk akademi, politeknik, sekolah tinggi, institut, atau universitas.

3. **Rumah Sakit** adalah tempat pemeriksaan dan perawatan kesehatan, biasanya berada di bawah pengawasan dokter/tenaga medis, yang melayani penderita yang sakit untuk berobat rawat jalan atau rawat inap.
 4. **Rumah Sakit Bersalin** adalah rumah sakit khusus untuk persalinan, dilengkapi pelayanan spesialis pemeriksaan kehamilan, persalinan, rawat inap dan rawat jalan ibu dan anak yang berada di bawah pengawasan dokter spesialis kandungan.
 5. **Rumah Bersalin** adalah sarana pelayanan kesehatan dengan izin sebagai rumah bersalin, dilengkapi pelayanan pemeriksaan kehamilan, persalinan serta pemeriksaan ibu dan anak yang berada di bawah pengawasan bidan senior.
 6. **Poliklinik** adalah sarana kesehatan yang dipakai untuk pelayanan berobat jalan, biasanya berada di bawah pengawasan dokter/tenaga medis.
 7. **Puskesmas (Pusat Kesehatan Masyarakat)** adalah unit pelaksana teknis dinas kesehatan kabupaten/ kota yang mempunyai fungsi utama sebagai penyelenggara pelayanan kesehatan tingkat pertama.
3. **Hospital** is a place for health check, usually controlled/supervised by doctors/medical personnel to serve the ill patients to get outpatient or inpatient treatment services.
 4. **Maternity Hospital** is a specialized hospital for childbirth, has specialist inspection service to pregnancy, childbirth, hospitalization and outpatient for mothers and children that is under.
 5. **Maternity House** is health care facility with a license as a maternity house, equipped with prenatal care, childbirth and examination of mothers and children which is under the supervision of a senior midwife.
 6. **Polyclinic** is a health facility in which to get outpatient services, usually under the control of doctor/medical personnel.
 7. **Public Health Center** is technical implementation unit of regency health department that have the primary function as a first-level health care providers.

ULASAN

Jumlah sekolah di Kecamatan Praya Barat berdasarkan jenjang pendidikan paling banyak adalah sekolah dasar dengan jumlah sekolah pada Tahun 2023 sejumlah 57 sekolah terdiri dari 51 sekolah negeri dan 6 sekolah swasta. Untuk bidang Kesehatan, sarana kesehatan di Kecamatan Praya Barat terdapat 3 puskesmas, 8 Poliklinik, 135 posyandu, dan 6 polindes.

Dari keikutsertaan dalam program keluarga berencana, jumlah Pasangan Usia Subur (PUS) di Kecamatan Praya Barat pada Tahun 2023 sejumlah 15.210 dengan 7.458 diantaranya merupakan peserta KB dan 7.752 bukan peserta KB. Usia perkawinan pertama Wanita Usia Subur di Kecamatan Praya Barat dapat dilihat terdapat 7.127 orang yang usia kawin pertama di bawah 20 tahun atau setara dengan 41,2%. Dari desa yang ada di Kecamatan Praya Barat, Desa Mekar Sari memiliki persentase usia perkawinan WUS dibawah 20 tahun tertinggi yaitu sebesar 65,12% kemudian Desa Selong Belanak sebesar 56,04% dan Desa Banyu Urip sebesar 52,54%.

DESCRIPTION

The number of schools in Praya Barat Subdistrict based on the highest level of education is elementary schools with a total of 57 schools in 2023 consisting of 51 public schools and 6 private schools. For the health sector, health facilities in Praya Barat Subdistrict have 3 health centers, 8 polyclinics, 135 posyandu, and 6 polyclinics.

From participation in the family planning program, the number of Couples of Childbearing Age (PUS) in Praya Barat Subdistrict in 2023 is 15,210 with 7,458 of them being family planning participants and 7,752 not participating in family planning. The age of first marriage of women of childbearing age in Praya Barat Subdistrict can be seen that there are 7,127 people whose first marriage age is under 20 years old or equivalent to 41.2%. Of the villages in Praya Barat Subdistrict, Mekar Sari Village has the highest percentage of WUS marriage age under 20 years old, which is 65.12%, then Selong Belanak Village is 56.04% and Banyu Urip Village is 52.54%.

Gambar 4.1
Figures

Persentase Wanita Usia Subur Yang Kawin Pertama < 20 Tahun berdasarkan Desa di Kecamatan Praya Barat, 2023
Percentage of Women Of Childbearing Age by First Mating Age < 20 Years Old in Praya Barat Subdistrict, 2023

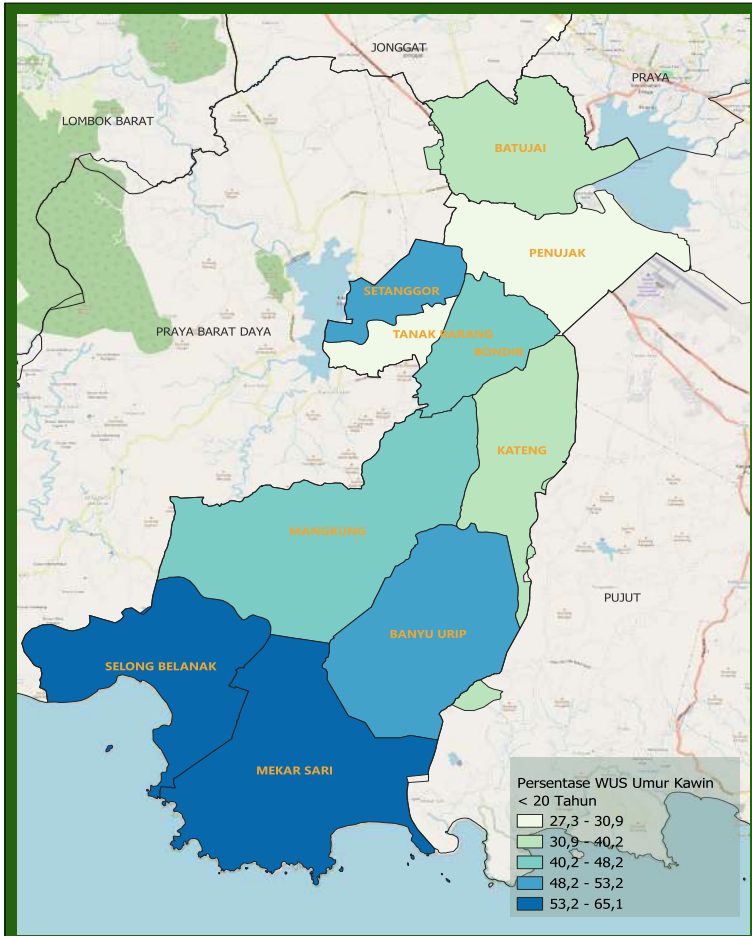

Catatan/Note: ¹Desa pada tabel ini termasuk Unit Permukiman Transmigrasi (UPT) yang masih dibina oleh kementerian terkait/Villages in this table include Transmigration Settlement Unit which is still fostered by the relevant ministries.

Sumber/Source: Pendataan Keluarga, BKKBN/BKKBN

Gambar 4.2
Figures

Rasio Guru dan Murid Berdasarkan Tingkat Pendidikan di Kecamatan Praya Barat Tahun 2022/2023 dan 2023/2024
Teacher Student Ratio by Educational Level in Praya Barat Subdistrict, 2022/2023 and 2023/2024

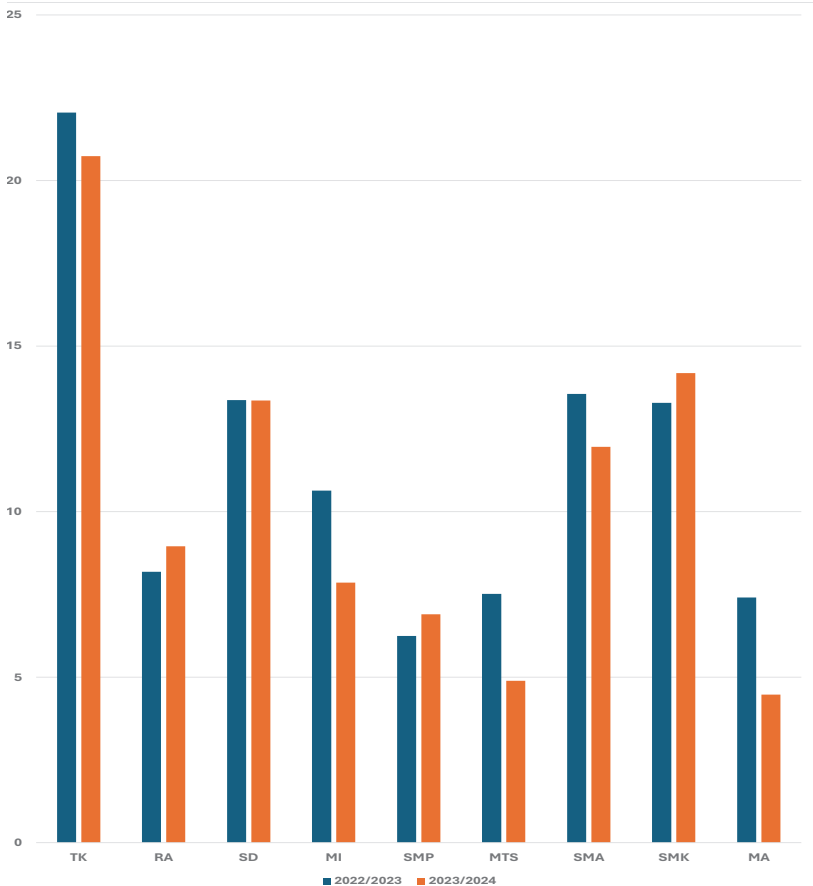

Sumber/Source : ¹ Kementerian Pendidikan, Kebudayaan, Riset, dan Teknologi, Sistem Data Pokok Pendidikan, data semester ganjil laporan sampai dengan 30 November 2022/Ministry of Education, Culture, Research, and Technology, Basic Education Data System, odd semester report data up to 30 November 2022
² Kementerian Agama, EMIS, data semester ganjil laporan sampai dengan 9 Februari 2023/ Ministry of Religious Affairs, EMIS, odd semester report data up to 9 February 2023

4.1 PENDIDIKAN EDUCATION

Tabel 4.1.1 Jumlah Sekolah Menurut Tingkat Pendidikan di Kecamatan Praya Barat, 2022/2023 dan 2023/2024
Table *Number of Schools by Educational Level in Praya Barat Subdistrict, 2022/2023 and 2023/2024*

Tingkat Pendidikan Educational Level	Negeri/Public		Swasta/Private		Jumlah/Total	
	2022/2023	2023/2024	2022/2023	2023/2024	2022/2023	2023/2024
(1)	(2)	(3)	(4)	(5)	(6)	(7)
Taman Kanak-Kanak (TK) ¹ /Kindergarten ¹	0	0	32	33	32	33
Raudatul Athfal (RA) ² Raudatul Athfal (RA) ²	0	0	23	23	23	23
Sekolah Dasar (SD) ¹ Elementary Schools ¹	47	51	9	6	56	57
Madrasah Ibtidaiyah (MI) ² /Madrasah Ibtidaiyah (MI) ²	1	0	27	26	28	26
Sekolah Menengah Pertama (SMP) ¹ /Junior High Schools ¹	10	10	8	10	18	20
Madrasah Tsanawiyah (MTs) ² /Madrasah Tsanawiyah (MTs) ²	1	0	25	21	26	21
Sekolah Menengah Atas (SMA) ¹ /Senior High Schools ¹	1	1	3	4	4	5
Sekolah Menengah Kejuruan (SMK) ¹ Vocational High Schools ¹	1	1	8	8	9	9
Madrasah Aliyah (MA) ² Madrasah Aliyah (MA) ²	0	0	23	11	23	11

Catatan/Note: ³ Seluruh Raudatul Athfal (RA) berstatus swasta/All Raudatul Athfal (RA) are private

Sumber/Source: ¹ Kementerian Pendidikan, Kebudayaan, Riset, dan Teknologi, Sistem Data Pokok Pendidikan, data semester ganjil laporan sampai dengan 30 November 2022/Ministry of Education, Culture, Research, and Technology, Basic Education Data System, odd semester report data up to 30 November 2022

² Kementerian Agama, EMIS, data semester ganjil laporan sampai dengan 9 Februari 2023/Ministry of Religious Affairs, EMIS, odd semester report data up to 9 February 2023

Tabel 4.1.2
Table

Jumlah Guru Menurut Tingkat Pendidikan di Kecamatan Praya Barat, 2022/2023 dan 2023/2024
Number of Teachers by Educational Level in Praya Barat Subdistrict, 2022/2023 and 2023/2024

Tingkat Pendidikan Educational Level	Negeri/Public		Swasta/Private		Jumlah/Total	
	2022/2023	2023/2024	2022/2023	2023/2024	2022/2023	2023/2024
(1)	(2)	(3)	(4)	(5)	(6)	(7)
Taman Kanak-Kanak (TK) ¹ /Kindergarten ¹	0	0	78	87	78	87
Raudatul Athfal (RA) ² Raudatul Athfal (RA) ²	0	0	123	83	123	83
Sekolah Dasar (SD) ^{1,3} Elementary Schools ^{1,3}	514	515	65	73	579	588
Madrasah Ibtidaiyah (MI) ² /Madrasah Ibtidaiyah (MI) ²	56	0	313	286	369	286
Sekolah Menengah Pertama (SMP) ^{1,3} Junior High Schools ^{1,3}	184	178	76	90	260	268
Madrasah Tsanawiyah (MTs) ² /Madrasah Tsanawiyah (MTs) ²	27	0	465	326	492	326
Sekolah Menengah Atas (SMA) ^{1,3} /Senior High Schools ^{1,3}	57	60	24	32	81	92
Sekolah Menengah Kejuruan (SMK) ^{1,3} Vocational High Schools ^{1,3}	24	20	57	57	81	77
Madrasah Aliyah (MA) ² Madrasah Aliyah (MA) ²	0	0	423	145	423	145

Catatan/Note: ³ Jumlah guru termasuk kepala sekolah dan guru/The total of teachers including headmaster and teacher.

Sumber/Source: ¹ Kementerian Pendidikan, Kebudayaan, Riset, dan Teknologi, Sistem Data Pokok Pendidikan, data semester ganjil laporan sampai dengan 30 November 2022/Ministry of Education, Culture, Research, and Technology, Basic Education Data System, odd semester report data up to 30 November 2022

² Kementerian Agama, EMIS, data semester ganjil laporan sampai dengan 9 Februari 2023/Ministry of Religious Affairs, EMIS, odd semester report data up to 9 February 2023

Tabel 4.1.3
Table

Jumlah Murid Menurut Tingkat Pendidikan di Kecamatan Praya Barat, 2022/2023 dan 2023/2024
Number of Pupils by Educational Level in Praya Barat Subdistrict, 2022/2023 and 2023/2024

Tingkat Pendidikan Educational Level	Negeri/Public		Swasta/Private		Jumlah/Total	
	2022/2023	2023/2024	2022/2023	2023/2024	2022/2023	2023/2024
(1)	(2)	(3)	(4)	(5)	(6)	(7)
Taman Kanak-Kanak (TK) ¹ /Kindergarten ¹	0	0	1720	1804	1720	1804
Raudatul Athfal (RA) ² Raudatul Athfal (RA) ²	0	0	1006	743	1006	743
Sekolah Dasar (SD) ¹ Elementary Schools ¹	7104	6936	634	917	7738	7853
Madrasah Ibtidaiyah (MI) ² /Madrasah Ibtidaiyah (MI) ²	909	0	3014	2247	3923	2247
Sekolah Menengah Pertama (SMP) ¹ /Junior High Schools ¹	1037	1070	587	779	1624	1849
Madrasah Tsanawiyah (MTs) ² /Madrasah Tsanawiyah (MTs) ²	32	0	3666	1593	3698	1593
Sekolah Menengah Atas (SMA) ¹ /Senior High Schools ¹	788	798	310	302	1098	1100
Sekolah Menengah Kejuruan (SMK) ¹ Vocational High Schools ¹	359	331	717	761	1076	1092
Madrasah Aliyah (MA) ² Madrasah Aliyah (MA) ²	0	0	3131	648	3131	648

Catatan/Note: ...

Sumber/Source: ¹ Kementerian Pendidikan, Kebudayaan, Riset, dan Teknologi, Sistem Data Pokok Pendidikan, data semester ganjil laporan sampai dengan 30 November 2022/Ministry of Education, Culture, Research, and Technology, Basic Education Data System, odd semester report data up to 30 November 2022

² Kementerian Agama, EMIS, data semester ganjil laporan sampai dengan 9 Februari 2023/Ministry of Religious Affairs, EMIS, odd semester report data up to 9 February 2023

4.2 KESEHATAN HEALTH

Tabel 4.2.1 Banyaknya Sarana Kesehatan Menurut Jenis Sarana Kesehatan di Kecamatan Praya Barat, 2022-2023
Table *Number of Health Facilities by Type of Health Facilities in Praya Barat Subdistrict, 2022-2023*

Jenis Sarana Kesehatan <i>Type of Health Facilities</i>	2022	2023
(1)	(2)	(3)
Rumah Sakit <i>Hospital</i>	-	-
Rumah Sakit Bersalin <i>Maternity Hospital</i>	-	-
Poliklinik/Balai Pengobatan <i>Polyclinic</i>	5	8
Puskesmas <i>Public Health Center</i>	3	3
Posyandu <i>Integrated Service Post</i>	131	135
Polindes <i>Rural Maternity Home</i>	8	6

Catatan/Note:

Sumber/Source: ² Dinas Kesehatan Kabupaten Lombok Tengah/*Public Health Office of Lombok Tengah Regency*
³ ...

4.3 KELUARGA BERENCANA FAMILY PLANNING

Tabel 4.3.1 Jumlah Pasangan Usia Subur Berdasarkan Kesertaan Ber-KB di Kecamatan Praya Barat, 2023
Numbers of Eligible Couples By Family Planning Participant in Praya Barat Subdistrict, 2023

Kecamatan Subdistrict	Jumlah PUS Eligible Couples	Kesertaan Ber-KB			
		PUS Peserta KB		Jumlah PUS Peserta KB	PUS Bukan Peserta KB
		Modern	Tradisional		
(1)	(2)	(3)	(4)	(5)	(6)
Selong Belanak	1.052	568	0	568	484
Mekar Sari	792	424	0	424	368
Banyu Urip	1.194	372	1	373	821
Kateng	1.461	489	0	489	972
Mangkung	2.483	1.184	5	1.189	1.294
Bonder	1.749	985	0	985	764
Setanggor	818	405	0	405	413
Penujak	2.246	1.113	0	1.113	1.133
Batujai	3.010	1.619	0	1.619	1.391
Tanak Rarang	405	293	0	293	112
Praya Barat	15.210	7.452	6	7.458	7.752

Sumber/Source: Dinas Pemberdayaan Perempuan, Perlindungan Anak, Pengendalian Penduduk dan KB Kabupaten Lombok Tengah/ Department of Women Empowerment, Child Protection, Population Control and Family Panning of Lombok Tengah Regency

Tabel 4.3.2
Table

Jumlah Wanita Usia Subur (WUS) Berdasarkan Umur Kawin Pertama di Kecamatan Praya Barat, 2023
Number of Women Of Childbearing Age by First Mating Age in Praya Barat Subdistrict, 2023

Desa/Kelurahan Village/Kelurahan	Jumlah WUS Bersatatus Kawin dan Pernah Kawin Numbe of WUS Married and Have Been Married	Umur kawin Pertama First Mating Age	
		< 20 Tahun	≥ 20 Tahun
(1)	(2)	(3)	(4)
Selong Belanak	1 208	677	531
Mekar Sari	883	575	308
Banyu Urip	1 317	692	625
Kateng	1 673	532	1 141
Mangkung	2 768	1 319	1 449
Bonder	1 976	888	1 088
Setanggor	922	451	471
Penujak	2 548	695	1 853
Batujai	3 510	1 161	2 349
Tanak Rarang	499	137	362
Praya Barat	17 304	7 127	10 177

Catatan/Note: ¹Desa pada tabel ini termasuk Unit Permukiman Transmigrasi (UPT) yang masih dibina oleh kementerian terkait/
Villages in this table include Transmigration Settlement Unit which is still fostered by the relevant ministries.

Sumber/Source: Pendataan Keluarga, BKKBN/BKKBN

BAB 5 PERTANIAN

Agriculture



PENJELASAN TEKNIS

1. **Tanaman sayuran semusim** adalah tanaman sumber vitamin, garam mineral dan lain-lain yang dikonsumsi dari bagian tanaman yang berupa daun, bunga, buah, dan umbinya, yang berumur kurang dari satu tahun. **Tanaman buah-buahan semusim** adalah tanaman sumber vitamin, garam mineral, dan lain-lain yang dikonsumsi dari bagian tanaman yang berupa buah, berumur kurang dari satu tahun, tidak berbentuk pohon/rumpun tetapi menjalar dan berbatang lunak.
2. **Tanaman buah-buahan tahunan** adalah tanaman sumber vitamin, garam mineral, dan lain-lain yang dikonsumsi dari bagian tanaman yang berupa buah dan merupakan tanaman tahunan. **Tanaman sayuran tahunan** adalah tanaman sumber vitamin, garam mineral, dan lain-lain yang dikonsumsi dari bagian tanaman yang berupa daun dan atau buah yang berumur lebih dari satu tahun.
3. **Tanaman biofarmaka** adalah tanaman yang bermanfaat untuk obat-obatan, kosmetik, dan kesehatan yang dikonsumsi atau digunakan dari bagian-bagian tanaman seperti daun, batang, buah, umbi (rimpang) ataupun akar.
4. **Tanaman hias** adalah tanaman yang mempunyai nilai keindahan

TECHNICAL NOTES

1. **Seasonal vegetable plants** are plants which are the sources of vitamin, mineral salt, etc, consumed from the part of the plant in the form of leaf, flower, fruit, and root with the age of less than one year. **Seasonal fruit plants** are plants which are the sources of vitamin, mineral salt, etc, consumed from the part of the plant in the form of fruits. These plants are creeps with the age of less than one year.
2. **Annual fruit plants** are plants which are the sources of vitamin, contained mineral salt, etc, consumed from the part of plant in the form of fruit and more than one year of age. **Annual vegetable plants** are plants which are the sources of vitamin, contained mineral salt, etc, consumed from the part of the plant in the form of vegetable and more than one year of age.
3. **Medicinal plants** are plants which are useful for medicine. It is consumed from part of the plant such as leaf, flower, fruit, tuber, and root.
4. **Harvested area of horticulture** is area which vegetable, fruit,

baik bentuk, warna daun, tajuk maupun bunganya, sering digunakan untuk penghias pekarangan dan lain sebagainya.

5. **Luas panen tanaman hortikultura** adalah luas tanaman sayuran, buah-buahan, biofarmaka, dan tanaman hias yang diambil hasilnya/dipanen pada periode pelaporan.

6. **Luas panen untuk tanaman sayuran** adalah luas tanaman yang dipanen sekaligus/habis/dibongkar dan luas tanaman yang dipanen berkali-kali (lebih dari satu kali)/belum habis. **Tanaman yang dipanen sekaligus/ habis/ dibongkar** adalah tanaman yang sehabis panen langsung dibongkar/dicabut, terdiri dari bawang merah, bawang putih, bawang daun, kentang, kol/ kubis, kembang kol, petsai/sawi, wortel, lobak, dan kacang merah. **Tanaman yang dipanen berkali-kali (lebih dari satu kali)/belum habis** adalah tanaman yang pemanenannya lebih dari satu kali dan biasanya dibongkar apabila panen terakhir sudah tidak memadai lagi, terdiri dari: kacang panjang, cabe besar, cabe rawit, jamur, tomat, terung, buncis, ketimun, labu siam, kangkung, bayam, melon, semangka, dan blewah.

medicinal and ornamental plant of crop harvested during the period of report.

5. **Harvested area of horticulture** is area which vegetable, fruit, medicinal and ornamental plant of crop harvested during the period of report.

6. **Harvested area of vegetables** is area of entirely plant harvested/ demolished and plant harvested several times/undemolished. **Entirely plants harvested/ demolished** are plants usually harvested once and demolished to be substituted by other plants, consisting of: shallots, garlic, leeks, potato, cabbage, cauli flower, mustard green, carrots, chinese radish, and red kidney beans. **Plants harvested several times/ undemolished** are plants usually harvested more than once and demolished in the case that the last harvest was economically not profitable. They consist of : yard long beans, chili, small chili, mushroom, tomatoes, egg plant, french beans, cucumber, pumpkin/ chajota, swamp cabbage, spinach, melon, watermelon, and blewah .

ULASAN

Pertanian di Kecamatan Praya Barat pada Tahun 2023 dilihat dari produksi sayuran, dimana produksi bawang merah sebesar 3.151 kuintal dan cabai 1.783 kuintal. Dari tanaman buah-buahan, produksi mangga dan semangka menjadi yang terbesar dengan produksi sebesar 124.520 kuintal dan 22.172 kuintal. Temabaku virginia , Jambu mete dan kelapa menjadi komoditas dengan produksi tertinggi pada sektor Perkebunan dengan produksi 1.305,10 ton, 876,36 ton dan 958,44 ton pada Tahun 2023.

Populasi ternak sapi potong di Kecamatan Praya Barat pada Tahun 2023 sebesar 20.886 ekor, kerbau 3.698 sedangkan kambing sebanyak 22.610 ekor. Berdasarkan hasil pendataan di Dinas Pertanian Kabupaten Lombok Tengah jumlah ternak yang dipotong sebanyak 254 ekor sapi, 200 ekor kerbau, dan 483 ekor kambing. Dengan wilayah desa yang berada di pesisir Pantai membuat produksi perikanan tangkap di laut di Kecamatan Praya Barat lebih besar dibandingkan dengan perikanan tangkap di perairan umum. Jumlah produksi dari perikanan tangkap di laut pada Tahun 2021 sampai 2023 mengalami peningkatan, dai 92,7 Ton pada Tahun 2021 menjadi 315,6 Ton di Tahun 2022 kemudian menjadi 560,15 Ton pada Tahun 2023.

DESCRIPTION

Agriculture in Praya Barat Subdistrict in 2023 is seen from vegetable production, where the production of shallots is 3,151 quintals and chili peppers are 1,783 quintals. Of the fruit crops, the production of mangoes and watermelons is the largest with a production of 124,520 quintals and 22,172 quintals. Temabaku Virginia, cashew and coconut are the commodities with the highest production in the plantation sector with production of 1,305.10 tons, 876.36 tons and 958.44 tons in 2023.

The population of beef cattle in Praya Barat Subdistrict in 2023 is 20,886 heads, buffaloes 3,698 heads, and goats as many as 22,610 heads. Based on the results of the survey at the Central Lombok Regency Agriculture Office, the number of cattle slaughtered was 254 cows, 200 buffaloes, and 483 goats. With the village area located on the coast, the production of capture fisheries at sea in Praya Barat Subdistrict is larger than capture fisheries in public waters. The amount of production from capture fisheries at sea from 2021 to 2023 has increased, from 92.7 tons in 2021 to 315.6 tons in 2022 then to 560.15 tons in 2023.

Gambar 5.1
Figures

Produksi Tanaman Sayuran Menurut Jenis Tanaman di Kecamatan Praya Barat (kuintal), 2023
Production of Seasonal Vegetables and Fruits by Kind of Plant in Praya Barat Subdistrict (quintal), 2023

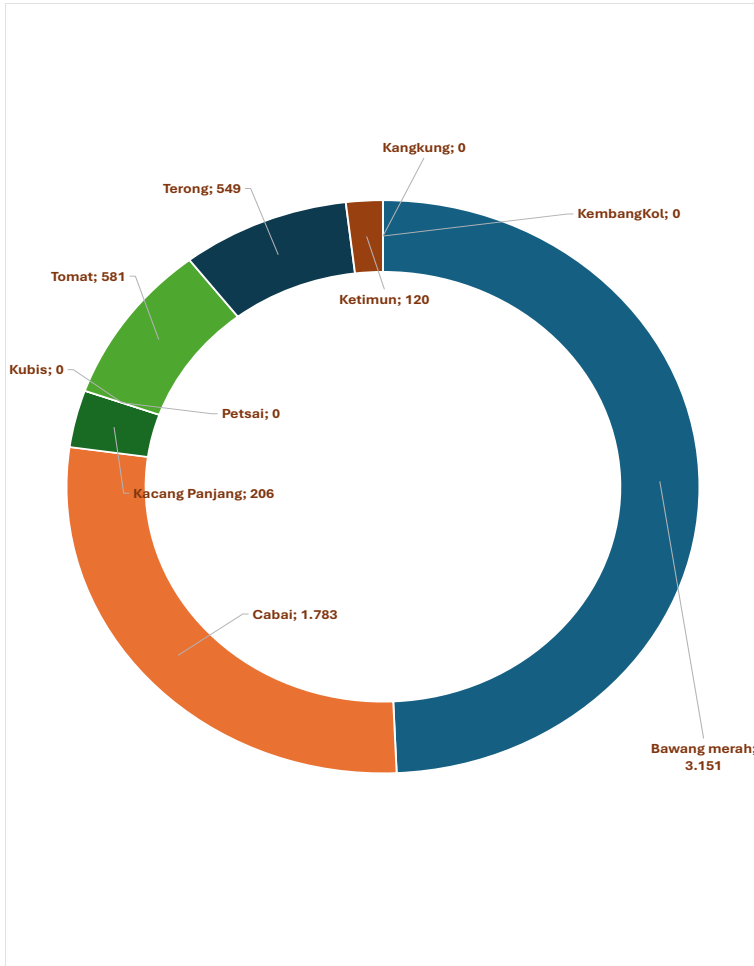

Catatan/Note: ...

Sumber/Source: Dinas Pertanian Kabupaten Lombok Tengah/ Agriculture Office of Lombok Tengah Regency

Gambar 5.2
Figures

Produksi Perikanan Tangkap di Kecamatan Praya Barat, 2021-2023
Production of Capture Fisheries in Praya Barat Subdistrict, 2021-2023

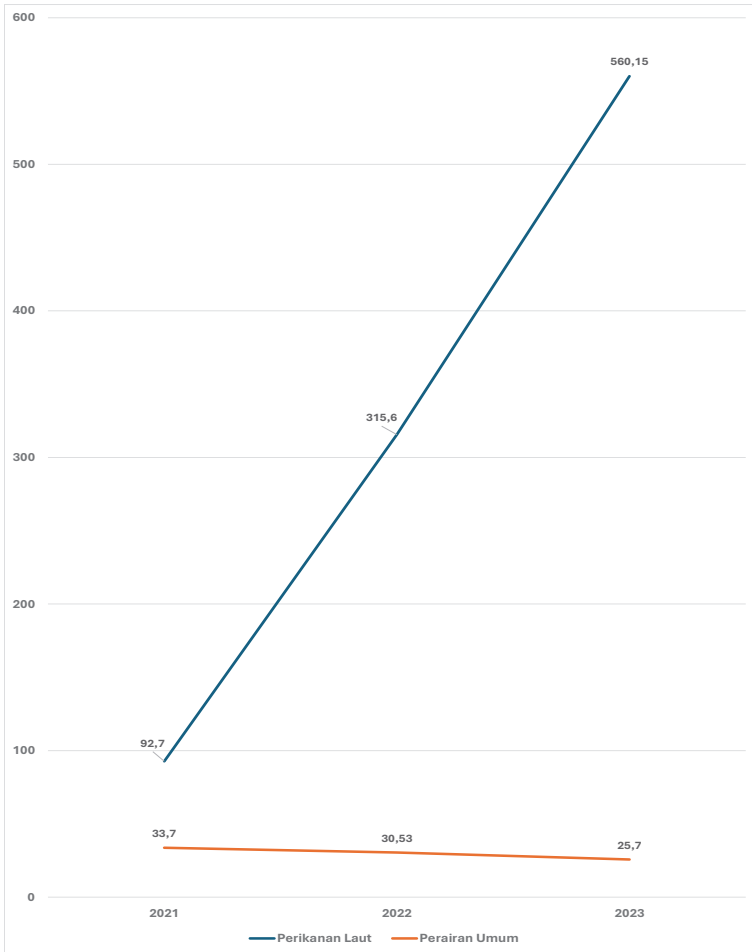

Catatan/Note: ...

Sumber/Source: Dinas Kelautan dan Perikanan Kabupaten Lombok Tengah/Maritim and Fisheries Office of Lombok Tengah Regency

Tabel 5.1
Table

Luas Panen dan Produksi Tanaman Sayuran Menurut Jenis Tanaman di Kecamatan Praya Barat, 2023
Harvested Area and Production of Seasonal Vegetables and Fruits by Kind of Plant in Praya Barat Subdistrict, 2023

Jenis Tanaman <i>Kind of Plants</i>	Luas Panen (ha)	Produksi (kuintal)
(1)	(2)	(3)
Bawang merah	22	3.151
Cabai	25,5	1.783
Kacang Panjang	2	206
Kubis	–	–
Petsai	–	–
Tomat	581	581
Terong	549	549
Ketimun	120	120
KembangKol	–	–
Kangkung	–	–

Catatan/Note: ...

Sumber/Source: Dinas Pertanian Kabupaten Lombok Tengah/ Agriculture Office of Lombok Tengah Regency

Tabel 5.2
Table

**Produksi Tanaman Buah-buahan Menurut Jenis Tanaman
di Kecamatan Praya Barat, 2023**
*Production of Fruits by Kind of Plant in Praya Barat
Subdistrict, 2023*

Jenis Tanaman <i>Kind of Plants</i>	Produksi (kuintal)
(1)	(2)
Jeruk	1.054
Alpukat	34
Mangga	124.520
Pisang	2.695
Rambutan	–
Durian	–
Belimbing	200
Manggis	120
Semangka	22.172
Melon	187

Catatan/Note: ...

Sumber/Source: Dinas Pertanian Kabupaten Lombok Tengah/ *Agriculture Office of Lombok Tengah Regency*

Tabel 5.3
Table

Luas Panen dan Produksi Tanaman Perkebunan Menurut Jenis Tanaman di Kecamatan Praya Barat, 2023
Harvested Area and Production of Estate Crops by Kind of Plant in Praya Barat Subdistrict, 2023

Jenis Tanaman <i>Kind of Plants</i>	Luas Panen (ha)	Produksi (Ton)
(1)	(2)	(3)
Kelapa	1.092,92	958,44
Kopi	-	
Cengkeh	-	
Kapuk	87,87	125,03
Pinang	20,83	145,57
Asam	15,3	608,3
Lada	-	
Kakao	-	
Jambu Mete	1.853,40	876,36
Jarak Pagar	148,7	367,28
Tembakau Rakyat	-	
Tembakau Virginia	630	1.305,10
Aren	-	
Kapas	-	
Kemiri	-	

Catatan/Note: ...

Sumber/Source: Dinas Pertanian Kabupaten Lombok Tengah/ *Agriculture Office of Lombok Tengah Regency*

Tabel 5.4
Table

**Populasi Ternak dan Unggas dan Jumlah Ternak Yang
Dipotong Berdasarkan Jenisnya di Kecamatan Praya
Barat, 2023**
*Livestock Population and Slaughtered by Kind in Praya
Barat Subdistrict, 2023*

Jenis Tanaman <i>Kind of Plants</i>	Populasi Ternak	Jumlah Ternak Dipotong
(1)	(2)	(3)
Sapi Potong	20.886	254
Kerbau	3.698	200
Kuda	21	–
Kambing	22.610	483
Domba	44	–
Babi	44	–
Ayam Kampung	365.112	
Ayam Petelur	23.100	
Ayam Pedaging	500.112	
Itik/ItikManila	20.262	

Catatan/Note: ...

Sumber/Source: Dinas Pertanian Kabupaten Lombok Tengah/ *Agriculture Office of Lombok Tengah Regency*

Tabel 5.5
Table

**Jumlah Rumah Tangga dan Produksi Perikanan Tangkap
di Kecamatan Praya Barat, 2021-2023**
*Numbers Household and Production of Capture Fisheries in
Praya Barat Subdistrict, 2021-2023*

Jenis Tanaman <i>Kind of Plants</i>	Rumah Tangga	Produksi (Ton)
(1)	(2)	(3)
Perikanan Laut		
2021	277	92,7
2022	274	315,6
2023	277	560,15
Perikanan Umum		
2021	115	33,7
2022	115	30,53
2023	115	25,7

Catatan/Note: ...

Sumber/Source: Dinas Kelautan dan Perikanan Kabupaten Lombok Tengah/Maritim and Fisheries Office of Lombok Tengah Regency

Tabel 5.6
Table

Jumlah Rumah Tangga dan Produksi Perikanan Budidaya Berdasarkan Jenis Budidaya di Kecamatan Praya Barat, 2023
Numbers Household and Production of Aquaculture By Kind in Praya Barat Subdistrict, 2023

Jenis Tanaman <i>Kind of Plants</i>	Rumah Tangga	Produksi (Ton)
(1)	(2)	(3)
Budidaya Laut	20	-
Tambak	-	-
Kolam	65	83,52
Keramba	-	-
Jaring Apung	-	-
Sawah	30	-
Jumlah	115	83,52

Catatan/Note: ...

Sumber/Source: Dinas Kelautan dan Perikanan Kabupaten Lombok Tengah/Maritim and Fisheries Office of Lombok Tengah Regency



LOMBOK TENGAH

BERSATU JAYA

DINAS KOMUNIKASI DAN
INFORMATIKA
KABUPATEN LOMBOK TENGAH

Jl. Raden Puyuh, Puyung, Jonggat, Komplek kantor bupati gedung A lantai 3

Telp. (0370) 655081. Fax (0370) 653081

Homepage : <http://lomboktengahkab.go.id>

Email : diskominfo@lomboktengahkab.go.id

