



Dinas Komunikasi dan
Informatika
Kabupaten Lombok Tengah



STATISTIK DAN SPASIAL

2024

KECAMATAN PRAYA BARAT

DAYA





Dinas Komunikasi dan
Informatika
Kabupaten Lombok Tengah



STATISTIK DAN SPASIAL KECAMATAN PRAYA BARAT DAYA

2024



PETA WILAYAH KECAMATAN PRAYA BARAT DAYA

MAP OF PPRAYA BARAT DAYA SUBDISTRICT

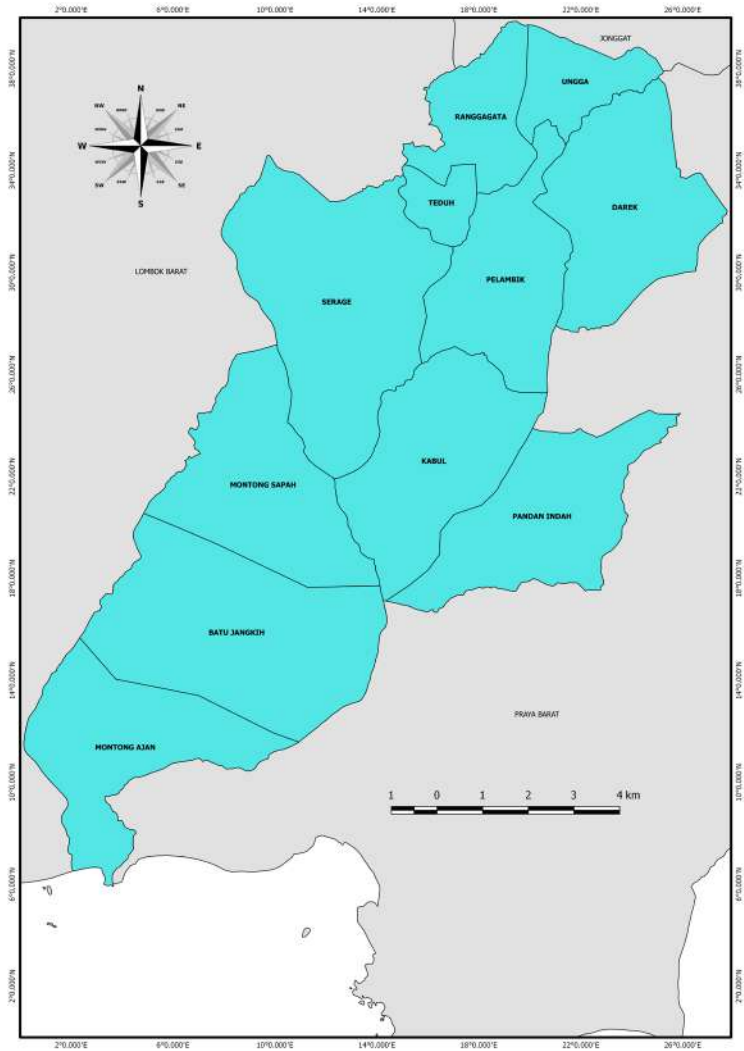

CAMAT PRAYA BARAT DAYA
CHIEF OF PRAYA BARAT DAYA SUBDISTRICT



RUMETAN, S.H.



KATA PENGANTAR

Puji dan syukur kami panjatkan kehadiran Tuhan Yang Maha Esa, dalam menyambut terbitnya buku “STATISTIK DAN SPASIAL KECAMATAN PRAYA BARAT DAYA 2024” yang merupakan kelanjutan dari penerbitan publikasi yang sama pada tahun sebelumnya.

Terbitnya publikasi ini untuk kesekian kalinya tiada lain adalah dalam rangka menjawab salah satu tuntutan saat ini dalam menjalankan roda pemerintahan yang efektif dan efisien. Pelaksanaan pemerintahan termasuk didalamnya adalah perencanaan, pelaksanaan dan evaluasi kegiatan pembangunan yang semestinya dapat berjalan secara efektif dan efisien bilamana didukung oleh ketersediaan data yang valid dan berkualitas.

Kepada pimpinan dinas/instansi nivo kecamatan, terutama kordinator statistik kecamatan Pringgarata kami sampaikan penghargaan dan terima kasih, karena tanpa ada jalinan kerjasama yang baik diantara kita maka Publikasi ini mustahil dapat diselesaikan sesuai jadwal yang ada. Dan kerjasama yang sudah terjalin saat ini hendaknya dapat ditingkatkan dan diperluas pada masa-masa yang akan datang.

Akhirnya kami berharap semoga publikasi ini dapat memberikan kontribusi positif bagi pembangunan kabupaten Lombok Tengah umumnya dan Kecamatan Praya Barat Daya khususnya.

Ungga , Oktober 2024
Camat Praya Barat Daya

RUMETAN, S.H.



PREFACE

Praise and gratitude we pray for the presence of God Almighty, in welcoming the publication of the book "STATISTIK DAN SPASIAL KECAMATAN PRAYA BARAT DAYA 2024" which is a continuation of the publication of the same publication in the previous year.

The publication of this publication for the umpteenth time is nothing but in order to answer one of the current demands in running an effective and efficient wheel of government. The implementation of government includes planning, implementing and evaluating development activities that should be able to run effectively and efficiently if supported by the availability of valid and quality data.

To the leaders of the sub-district nivo offices/ agencies, especially the coordinator of statistics for sub-district Pringgarata, we express our appreciation and gratitude, because without a good cooperation between us, this publication cannot be completed according to the existing schedule. And the cooperation that has been established today should be able to be improved and expanded in the days to come.

Finally, we hope that this publication can make a positive contribution to the development of Central Lombok district in general and District Praya Barat Daya in particular.

*Ungga , October 2024
Chief of Praya Barat Daya
Subdistrict*

RUMETAN, S.H.

DAFTAR ISI/CONTENTS

	Halaman <i>Page</i>
Kata Pengantar	xi
Preface	xii
Daftar Isi/ Contents	xiii
Daftar Tabel/ List of Tables	xv
Daftar Gambar/ List of Figures	xix
Penjelasan Umum/ Explanatory Notes	xxi
Daftar Singkatan/ List of Abbreviation	xxiii
1. Geografi dan Iklim/ <i>Geography and Climate</i>	1
2. Pemerintahan/ <i>Government</i>	9
3. Penduduk/ <i>Population</i>	15
4. Sosial dan Kesejahteraan Rakyat/ <i>Social and Welfare</i>	24
5. Pertanian/ <i>Agriculture</i>	36

DAFTAR TABEL/LIST OF TABLES

Halaman
Page

1. GEOGRAFI DAN IKLIM

1.1 KEADAAN GEOGRAFI GEOGRAPHY CONDITION

- 1.1.1 Luas Daerah Menurut Desa/Kelurahan di Kecamatan Praya Barat Daya, 2023
Total Area by Villages/Kelurahan in Praya Barat Daya Subdistrict, 2023 9
- 1.1.2 Jarak ke Ibukota Kecamatan dan Ibukota Kabupaten/Kota Menurut Desa/Kelurahan di Kecamatan Praya Barat Daya (km), 2023
Distance to the Subdistrict Capital and Regency/Municipal Capital by Villages/Kelurahan in Praya Barat Daya Subdistrict (km), 2023 10

2. PEMERINTAHAN

2.1 SUMBER DAYA MANUSIA HUMAN RESOURCES

- 2.1.1 Jumlah Pegawai Negeri Sipil Pemerintah Daerah dan PPPK Kecamatan Praya Barat Daya Menurut Pangkat, Golongan, Ruang, 2023
Number of Civil Servants of Praya Barat Daya District Government by Hierarchy Level, 2023 17
- 2.1.2 Jumlah Dusun/Kelurahan Menurut Desa di Kecamatan Praya Barat Daya, 2023
Number of Dusun/Neighborhood by Village in Praya Barat Daya Subdistrict, 2023 18
- 2.1.3 Jumlah Perangkat Desa Berdasarkan Jenis Kelamin Menurut Desa di Kecamatan Praya Barat Daya, 2023
Number of Village Office Employee by Gender and Village in Praya Barat Daya Subdistrict, 2023 19
- 2.1.4 Staus Indeks Desa Membangun Menurut Desa di Kecamatan Praya Barat Daya, 2023

Village Development Index by Village in Praya Barat Daya Subdistrict, 2023 20

3. KEPENDUDUKAN

3.1 Penduduk, Distribusi Persentase Penduduk, Kepadatan Penduduk, Rasio Jenis Kelamin Penduduk Menurut Desa/ Kelurahan di Kecamatan Praya Barat Daya, 2023
Population, Percentage Distribution of Population, Population Density, and Population Sex Ratio by Villages/Kelurahan in Praya Barat Daya Subdistrict, 2023..... 33

3.2 Jumlah Penduduk Berdasarkan Kelompok Umur, Jenis Kelamin, dan Desa/Kelurahan di Kecamatan Praya Barat Daya, 2023
Numbers of Population by Age Group, Gender, and Villages/ Kelurahan in Praya Barat Daya Subdistrict, 2023 35

4. SOSIAL DAN KESEJAHTERAAN

**4.1 PENDIDIKAN
EDUCATION**

4.1.1 Jumlah Sekolah Menurut Tingkat Pendidikan di Kecamatan Praya Barat, 2022/2023 dan 2023/2024
Number of Schools by Educational Level in Praya Barat Subdistrict, 2022/2023 and 2023/2024..... 53

4.1.2 Jumlah Guru Menurut Tingkat Pendidikan di Kecamatan Praya Barat Daya, 2021/2022 dan 2022/2023
Number of Teachers by Educational Level in Praya Barat Daya Subdistrict, 2021/2022 and 2022/2023..... 54

4.1.3 Jumlah Murid Menurut Tingkat Pendidikan di Kecamatan Praya Barat Daya, 2021/2022 dan 2022/2023
Number of Pupils by Educational Level in Praya Barat Daya Subdistrict, 2021/2022 and 2022/2023..... 55

**4.2 KESEHATAN
HEALTH**

4.2.1 Banyaknya Sarana Kesehatan Menurut Jenis Sarana Kesehatan di Kecamatan Praya Barat Daya, 2022-2023

	<i>Number of Health Facilities by Type of Health Facilities in Praya Barat Daya Subdistrict, 2022-2023</i>	56
4.3	KELUARGA	
	FAMILY	
4.3.1	Jumlah Pasangan Usia Subur Berdasarkan Kesertaan Ber-KB di Kecamatan Praya Barat Daya, 2023 <i>Numbers of Eligible Couples By Family Planning Participant in Praya Barat Daya Subdistrict, 2023</i>	57
4.3.2	Jumlah Wanita Usia Subur (WUS) Berdasarkan Umur Kawin Pertama di Kecamatan Praya Barat Daya, 2023 <i>Number of Women Of Childbearing Age by First Mating Age in Praya Barat Daya Subdistrict, 2023</i>	58
5.	PERTANIAN	
5.1	Luas Panen dan Produksi Tanaman Sayuran Menurut Jenis Tanaman di Kecamatan Praya Barat Daya, 2023 <i>Harvested Area and Production of Seasonal Vegetables and Fruits by Kind of Plant in Praya Barat Daya Subdistrict, 2023</i>	71
5.2	Produksi Tanaman Buah-buahan Menurut Jenis Tanaman di Kecamatan Praya Barat Daya, 2023 <i>Production of Fruits by Kind of Plant in Praya Barat Daya Subdistrict, 2023</i>	72
5.3	Luas Panen dan Produksi Tanaman Perkebunan Menurut Jenis Tanaman di Kecamatan Praya Barat Daya, 2023 <i>Harvested Area and Production of Estate Crops by Kind of Plant in Praya Barat Daya Subdistrict, 2023</i>	73
5.4	PPopulasi Ternak dan Unggas dan Jumlah Ternak Yang Dipotong Berdasarkan Jenisnya di Kecamatan Praya Barat Daya, 2023 <i>Livestock Population and Slaughtered by Kind in Praya Barat Daya Subdistrict, 2023</i>	74
5.5	Jumlah Rumah Tangga dan Produksi Perikanan Tangkap di Kecamatan Praya Barat Daya, 2021-2023 <i>Numbers Household and Production of Capture Fisheries in Praya Barat Daya Subdistrict, 2021-2023</i>	75

5.6	Jumlah Rumah Tangga dan Produksi Perikanan Budidaya Berdasarkan Jenis Budidaya di Kecamatan Praya Barat Daya, 2023 <i>Numbers Household and Production of Aquaculture By Kind in Praya Barat Daya Subdistrict, 2023.....</i>	76
-----	---	----

DAFTAR GAMBAR/LIST OF FIGURES

		Halaman Page
1.1	Luas Daerah menurut Desa/Kelurahan di Kecamatan Praya Barat Daya (km), 2023 <i>Total Area by Village/Kelurahan in Praya Barat Daya Subdistrict (km), 2023</i>	5
1.2	Jarak ke Ibukota Kecamatan Menurut Desa/Kelurahan di Kecamatan Praya Barat Daya (km), 2023 <i>Distance to the Subdistrict Capital by Village/Kelurahan in Praya Barat Daya Subdistrict (km), 2023</i>	7
2.1	Jumlah Pegawai Negeri Sipil Pemerintah Daerah dan PPPK Kecamatan Praya Barat Daya Menurut Golongan/ruang, 2023 <i>Number of Civil Servants of Praya Barat Daya District Government by Class Level, 2023</i>	15
3.1	Distribusi Persentase Penduduk Menurut Desa/ Kelurahan di Kecamatan Praya Barat Daya, 2023 <i>Percentage Distribution of Population by Villages/Kelurahan in Praya Barat Daya Subdistrict, 2023</i>	29
3.2	Kepadatan Penduduk Menurut Desa/Kelurahan di Kecamatan Praya Barat Daya, 2023 <i>Population Density by Villages/Kelurahan in Praya Barat Daya Subdistrict, 2023</i>	31
4.1	Persentase Wanita Usia Subur Yang Kawin Pertama < 20 Tahun berdasarkan Desa di Kecamatan Praya Barat Daya, 2023 <i>Percentage of Women Of Childbearing Age by First Mating Age < 20 Years Old in Praya Barat Daya Subdistrict, 2023</i>	49
4.2	Rasio Guru dan Murid Berdasarkan Tingkat Pendidikan di Kecamatan Praya Barat Daya Tahun 2022/2023 dan 2023/2024	

 <i>Teacher Student Ratio by Educational Level in Praya Barat Daya Subdistrict, 2022/2023 and 2023/2024.....</i>	51
5.1	Produksi Tanaman Sayuran Menurut Jenis Tanaman di Kecamatan Praya Barat Daya (kuintal), 2023 <i>Production of Seasonal Vegetables and Fruits by Kind of Plant in Praya Barat Daya Subdistrict (quintal), 2023</i>	67
5.2	Produksi Perikanan Tangkap di Kecamatan Praya Barat Daya, 2021-2023 <i>Production of Capture Fisheries in Praya Barat Daya Subdistrict, 2021-2023</i>	69

PENJELASAN UMUM/EXPLANATORY NOTES

Tanda-tanda, satuan-satuan, dan lain-lainnya yang digunakan dalam publikasi ini adalah sebagai berikut:

Symbols, measurement units, and acronyms which are used in this publication, are as follows:

1. TANDA-TANDA/SYMBOLS

Data tidak tersedia/ <i>Data not available</i>	: ...
Tidak ada atau nol / <i>Null or zero</i>	: -
Data dapat diabaikan/ <i>Data negligible</i>	: 0
Tanda decimal/ <i>Decimal point</i>	: ,
Data tidak dapat ditampilkan/ <i>Not applicable</i>	: NA
Angka estimasi/ <i>Estimated figures</i>	: e
Angka diperbaiki/ <i>Revised figures</i>	: r
Angka sementara/ <i>Preliminary figures</i>	: x
Angka sangat sementara/ <i>Very preliminary figures</i>	: xx
Angka sangat sangat sementara/ <i>Very very preliminary figures</i>	: Praya Barat Daya

2. SATUAN/UNITS

barel/ <i>barrel</i>	: 158,99 liter/ <i>litres</i> = 1/6,2898 m ³
hektar (ha)/ <i>hectare (ha)</i>	: 10 000 m ²
kilometer (km)/ <i>kilometres (km)</i>	: 1 000 meter/ <i>meters (m)</i>
knot/ <i>knot</i>	: 1,8523 km/jam (<i>km/hour</i>)
kuintal/ <i>quintal</i>	: 100 kg
KWh	: 1 000 Watt hour
MWh	: 1 000 KWh
liter (untuk beras)/ <i>litre (for rice)</i>	: 0,80 kg
MMSCF	: 1/35,3 m ³
metrik ton (m.ton)/ <i>metric ton (m. ton)</i>	: 0,98421 long ton = 1 000 kg
ons/ <i>ounce</i>	: 28,31 gram/ <i>grams</i>
ton	: 1 000 kg

Satuan lain: buah, dus, butir, helai/lembar, kaleng, batang, pulsa, ton kilometer (ton-km), jam, menit, persen (%).

Other units: unit, pack, pieces, sheet, tin, pulse, ton-kilometres(ton-km), hour, minute, percent (%).

Perbedaan angka di belakang koma disebabkan oleh pembulatan angka.

The difference in decimal numbers is caused by rounding.

DAFTAR SINGKATAN/LIST OF ABBREVIATION

SI	: Stasiun Iklim/ <i>Climate Station</i>
SMPK	: Stasiun Meterologi Pertanian Khusus/ <i>Special Agricultural Meteorological Station</i>
t.t	: Tempat tidur/ <i>Bed</i>
BCG	: Bacillus Calmette Guerin
DPT	: Difteri, Pertusis, Tetanus/ <i>Diphtheria, Tetanus, and Pertussis</i>
TT	: Tetanus Toxoid
IOT	: Industri Obat Tradisional/ <i>Traditional Medicine Industry</i>
IKOT	: Industri Kecil Obat Tradisional/ <i>Traditional Medicine Small Industry</i>
Alkes	: Alat kesehatan/ <i>Health Kits</i>
PKRT	: Perbekalan Kesehatan Rumah tangga/ <i>Household Health Logistics</i>
Kompl	: Komplemen/ <i>Complement</i>
IRTP	: Industri Pangan Produksi Rumah Tangga/ <i>Foods Home Industry</i>
PBF	: Pedagang Besar Farmasi/ <i>Pharmacy Whole-seller</i>
GFK	: Gudang Farmasi Kab/Kota/Regency/ <i>Municipality Pharmacy Warehouse</i>
RB	: Rumah Bersalin/ <i>Delivery House</i>
Pustu	: Puskesmas pembantu/ <i>Auxiliary Public Health Center</i>
BP	: Balai Pengobatan/ <i>Polyclinic</i>
TPS	: Tempat Pembuangan Sampah Sementara / <i>landfill</i>
Jamkesmas	: Jaminan kesehatan masyarakat miskin/ <i>Poor public health insurance</i>
PJKMU	: Program Jaminan Kesehatan Masyarakat Umum/ <i>General Public Health Insurance Program</i>
SIUP	: Surat Ijin Usaha Perdagangan/ <i>Trading Permission Letter</i>
TDP	: Tanda Daftar Perusahaan/ <i>Company Registration Identity</i>
API	: Angka Pengenal Importir/ <i>Importer's Identity Number</i>

BAB I

GEOGRAFI DAN IKLIM *GEOGRAPHY AND CLIMATE*

*Keterangan Gambar :
Peta Kabupaten Lombok Tengah*



PENJELASAN TEKNIS

1. Pada Bab ini akan dibahas mengenai keadaan daerah dari kecamatan yang ada Lombok Tengah. Kecamatan adalah bagian wilayah dari pembagian wilayah Kabupaten/Kota. Kabupaten Lombok Tengah terbagi menjadi 12 Kecamatan dan setiap kecamatan akan terbagi lagi menjadi beberapa desa.
2. Dari segi letak geografis, Kabupaten Lombok Tengah diapit oleh dua kabupaten lain yakni Kabupaten Lombok Barat di sebelah barat dan utara serta Kabupaten Lombok Timur di sebelah timur dan utara, sedangkan di bagian selatan berbatasan dengan Samudra Indonesia. Untuk kecamatan mempunyai batas-batas tersendiri. ada kecamatan yang berbatasan dengan kecamatan lainnya dan ada juga dengan kabupaten lain.
3. Pada tahun 2022 , terjadi pemekaran desa di beberapa kecamatan yang ada di Kabupaten Lombok Tengah. terdapat 15 desa mekar, sehingga jumlah Desa/Kelurahan menjadi 154 Desa/Kelurahan. Data desa yang mengalami pemekaran masih tergabung dengan desa induk.

TECHNICAL NOTES

1. *In this chapter, we will discuss the regional situation of the sub-districts in Central Lombok. Subdistricts are part of the regency/ municipality. Central Lombok Regency is divided into 12 sub-districts and each sub-district will be subdivided into several villages.*
2. *Based on geographical location, Lombok Tengah Regency bordered by two other districts, Lombok Barat Regency in the west and north as well as Lombok Timur Regency in the east and north, while in the south bordered by the Indonesian Ocean.*
3. *In 2022, there will be village expansion in several sub-districts in Central Lombok Regency. There are 15 Mekar Villages, bringing the number of Villages/Kelurahan to 154 Villages/Kelurahan. Data on villages that have experienced expansion are still incorporated with the parent village.*

ULASAN

Luas Wilayah Kecamatan Praya Barat Daya yang merupakan pemekaran dari Kecamatan Praya Barat Daya adalah 124,97 km² atau merupakan 10,34 persen luas wilayah Kabupaten Lombok Tengah. Di bagian utara berbatasan dengan wilayah Kecamatan Jonggat, di bagian selatan berbatasan dengan Samudra Indonesia. Sedangkan di bagian timur dan barat berbatasan dengan Kecamatan Praya Barat dan sebelah barat berbatasan dengan Kabupaten Lombok Barat.

Terdapat 11 desa di Kecamatan Praya Barat Daya. Dari sebelas desa tersebut yang terluas adalah desa Montong Sapah yang mencapai 18,50 persen dari luas wilayah kecamatan atau seluas 23,12 km², sebaliknya desa yang memiliki luas paling kecil adalah desa Ungga dengan luas 4,7 km².

Akses desa-desa ke ibu kota kecamatan secara umum relatif dekat yakni berkisar antara 0 hingga 21 km, sedangkan jarak dari ibu kota kabupaten ke desa-desa berkisar antara 10 km hingga 30 km. Jarak desa terjauh dari kecamatan yakni desa Montong Sapah dan desa Montong Ajan.

DESCRIPTION

The area of Praya Barat Daya Subdistrict which is a division of West Praya District is 124.97 km² or is 10.34 percent of the area of Central Lombok Regency. In the north it is bordered by Jonggat District, in the south it is bordered by the Indonesian Ocean. While in the east and west it is bordered by West Praya District and in the west it is bordered by West Lombok Regency.

There are 11 villages in Praya Barat Daya sub-district. Of the eleven villages, the largest is Montong Sapah village which reaches 18.50 percent of the sub-district area or an area of 23.12 km², while the village that has the smallest area is Ungga village with an area of 4.7 km².

Village access to the capital Sub-districts are generally relatively close, ranging from 0 to 21 km, while the distance from the district capital to villages ranges from 10 km to 30 km. The farthest village distance from the sub-district is Montong Sapah village and Montong Ajan village.

Gambar 1.1
Figures

Luas Daerah menurut Desa/Kelurahan di Kecamatan Praya Barat Daya (km), 2023
Total Area by Village/Kelurahan in Praya Barat Daya Subdistrict (km), 2023

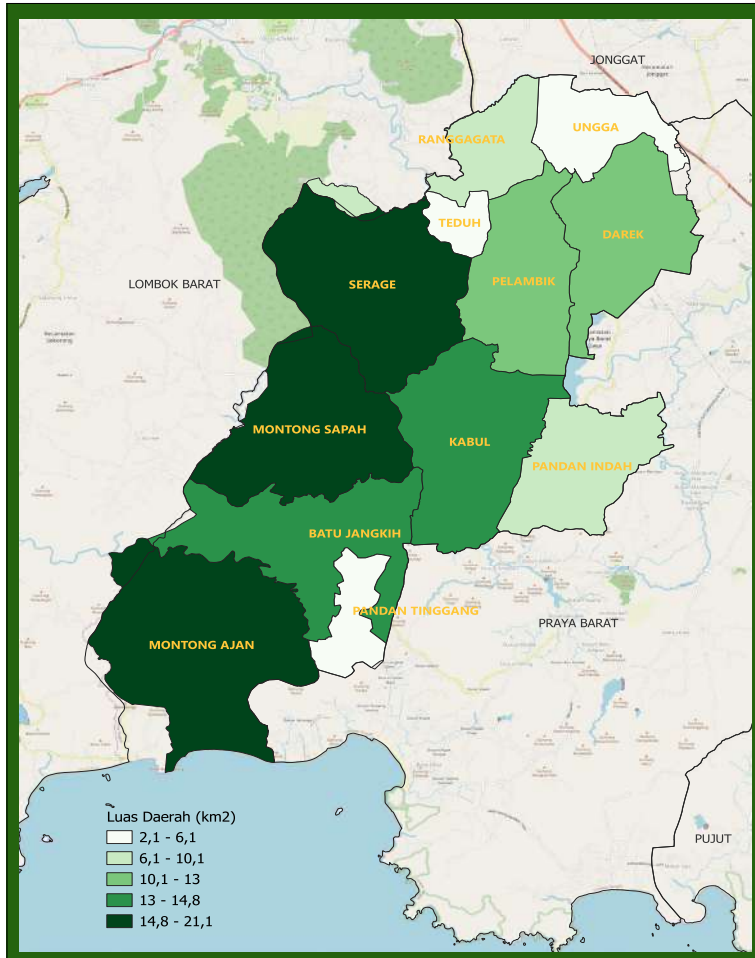

Sumber/Source : Badan Pusat Statistik Kabupaten Lombok Tengah/ BPS-Statistics of Lombok Tengah Regency

Gambar 1.2
Figures

Jarak ke Ibukota Kecamatan Menurut Desa/Kelurahan di Kecamatan Praya Barat Daya (km), 2023
Distance to the Subdistrict Capital by Village/Kelurahan in Praya Barat Daya Subdistrict (km), 2023

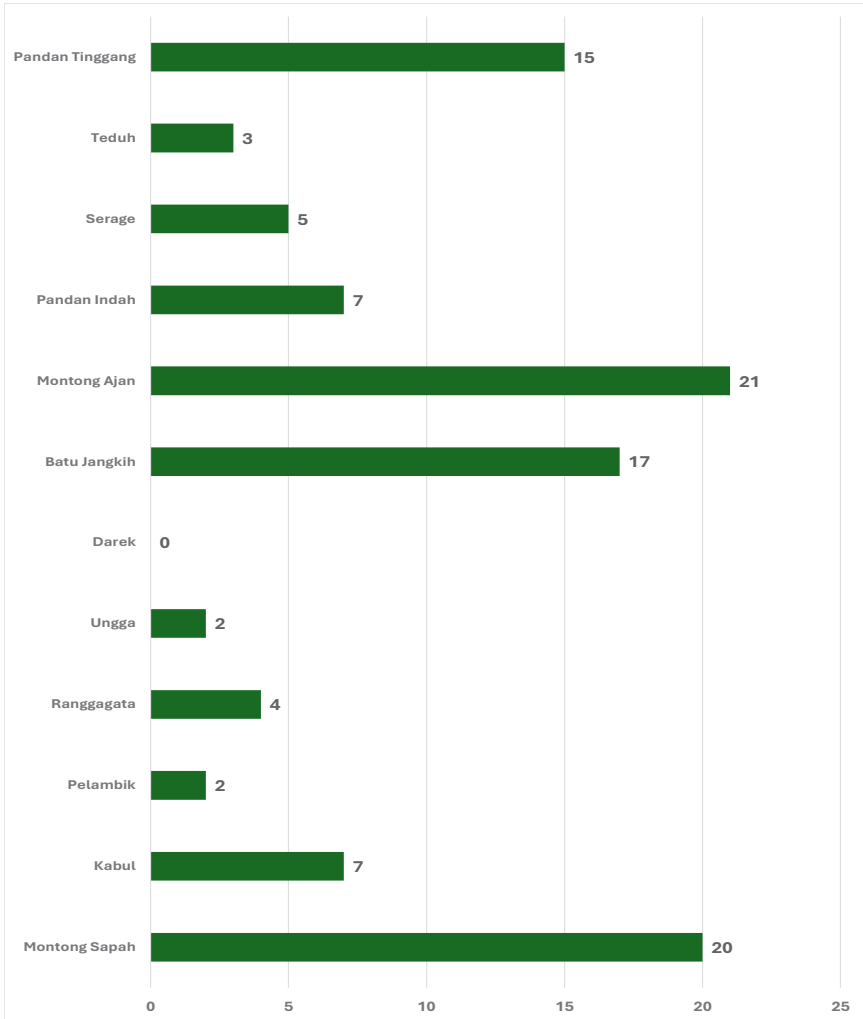

Sumber/Source : Badan Pusat Statistik Kabupaten Lombok Tengah/ BPS-Statistics of Lombok Tengah Regency

1.1 KEADAAN GEOGRAFI GEOGRAPHY CONDITION

Tabel 1.1.1 **Luas Daerah Menurut Desa/Kelurahan di Kecamatan Praya Barat Daya, 2023**
Table *Total Area by Villages/Kelurahan in Praya Barat Daya Subdistrict, 2023*

Desa/Kelurahan <i>Village/Kelurahan</i>	Luas <i>Total Area</i> (km ² /sq.km)	Persentase terhadap Luas Kecamatan <i>Percentage to Subdistrict Area</i>
(1)	(2)	(3)
Montong Sapah	14,92	11,33
Kabul	14,48	11,00
Pelambik	11,13	8,45
Ranggagata	6,3	4,79
Ungga	6,06	4,60
Darek	11,61	8,82
Batu Jangkih	13,90	10,56
Montong Ajan	21,12	16,04
Pandan Indah	9,45	7,18
Serage	16,98	12,90
Teduh	2,08	1,58
Pandan Tinggang	3,62	2,75
Praya Barat Daya	131,65	100,00

Catatan/Note: ...

Sumber/Source: Badan Pusat Statistik Kabupaten Lombok Tengah/ *BPS-Statistics of Lombok Tengah Regency*

Tabel 1.1.2
Table

Jarak ke Ibukota Kecamatan dan Ibukota Kabupaten/Kota Menurut Desa/Kelurahan di Kecamatan Praya Barat Daya (km), 2023
Distance to the Subdistrict Capital and Regency/Municipal Capital by Villages/Kelurahan in Praya Barat Daya Subdistrict (km), 2023

Desa/Kelurahan <i>Village/Kelurahan</i>	Jarak ke Ibukota Kecamatan <i>Distance to Subdistrict Capital</i>	Jarak ke Ibukota Kabupaten/ Kota <i>Distance to Regency/Municipal Capital</i>
(1)	(2)	(3)
Montong Sapah	20	30
Kabul	7	17
Pelambik	2	12
Ranggagata	4	14
Ungga	2	12
Darek	0	10
Batu Jangkih	17	27
Montong Ajan	21	31
Pandan Indah	7	15
Serage	5	15
Teduh	3	13
Pandan Tinggang	15	28

Catatan/Note: ...

Sumber/Source: Badan Pusat Statistik Kabupaten Lombok Tengah/ *BPS-Statistics of Lombok Tengah Regency*

BAB 2

PEMERINTAHAN

GOVERNMENT

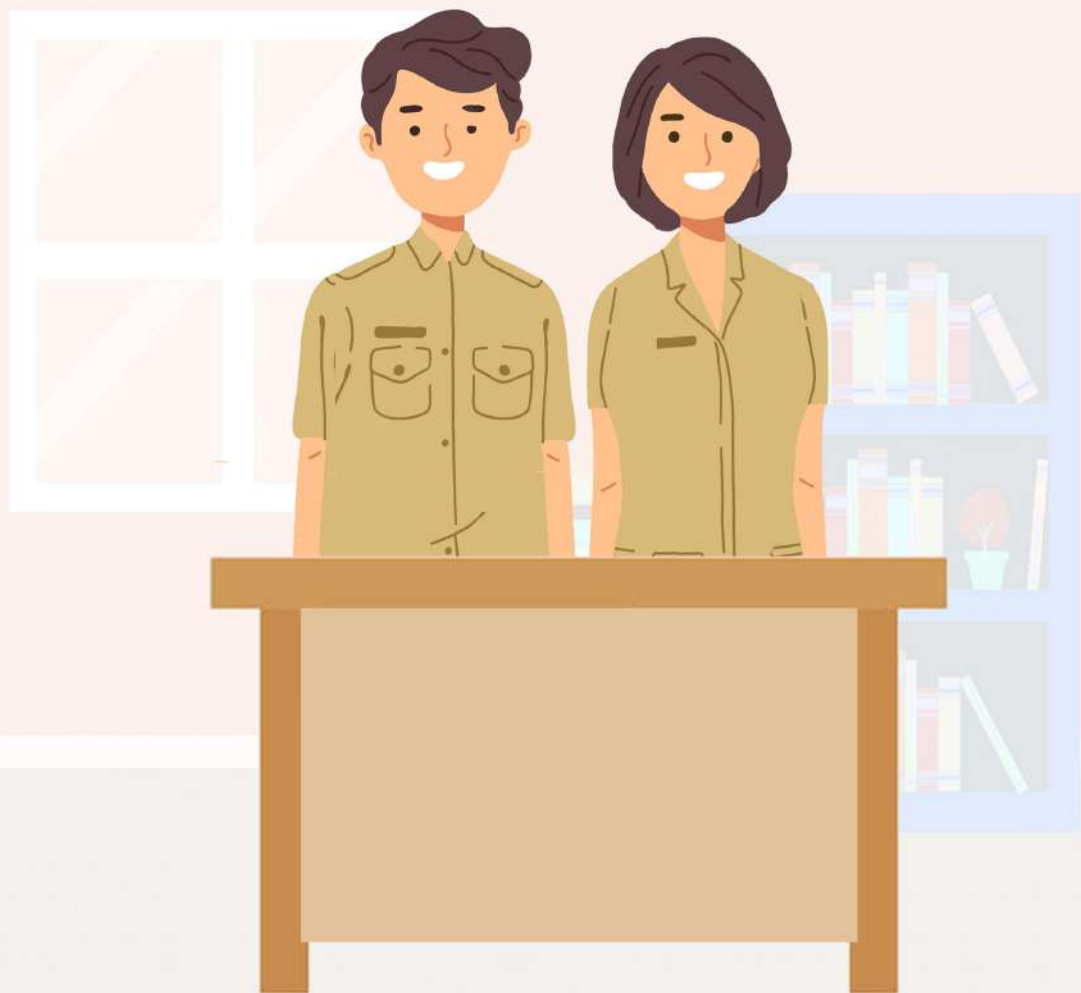

PENJELASAN TEKNIS

1. Setiap area kewilayahan baik kecamatan maupun desa/kelurahan memiliki perangkat yang bertugas untuk bidang tersendiri baik teknis dan pelaksana kewilayan yang dipimpin oleh seorang kepala.
2. Pembagian kewilayahan dari kecamatan dibagi mejadi desa desa/kelurahan dan dari desa/kelurahan terbagi menjadi beberapa satuan lingkungan setempat berupa dusun, lingkungan, rukun warga, dan rukun tetangga.

TECHNICAL NOTES

1. *Each regional area, both sub-districts and villages/kelurahan, has a device that is in charge of its own field, both technical and regional implementation, which is led by a head.*
2. *The regional division of the sub-district is divided into villages/kelurahan villages and from villages/kelurahan divided into several local environmental units in the form of hamlets, neighborhoods, community associations, and neighboring neighborhoods.*

ULASAN

Sumber daya manusia yang ada di sektor pemerintahan (aparatus) sangat menentukan dalam mendukung kelancaran kegiatan pembangunan dan pemerataan hasil-hasilnya sampai wilayah paling kecil seperti desa/kelurahan termasuk didalamnya unsur pelayanan kepada masyarakat. Karenanya agar pelayanan dapat berjalan dengan optimal, pengaturan kelembagaan yang ada perlu dilakukan.

Untuk memperlancar kegiatan pembangunan di tingkat kecamatan, ditempatkan aparat pemerintah yang berasal dari berbagai unsur yang mewakili dinas/instansi di tingkat kabupaten. Lembaga-lembaga inilah yang bertugas untuk memberikan pelayanan kepada masyarakat dan menjadi agen pembangunan di tingkat kecamatan khususnya kecamatan Praya Barat Daya.

Pada Tahun 2022 kecamatan Praya Barat Daya terdiri dari 10 desa definitif. Berdasarkan Peraturan Daerah Nomor 11 tahun 2000 maka setiap desa dilengkapi dengan aparat pemerintahan yang akan mengatur jalannya pemerintahan di tingkat desa sekaligus menjadi perpanjangan tangan dari pemerintah kecamatan.

DESCRIPTION

Human resources in the government sector (apparatus) are very decisive in supporting the smooth running of development activities and equitable distribution of their results to the smallest areas such as villages / kelurahan including elements of service to the community. Therefore, in order for services to run optimally, existing institutional arrangements need to be carried out.

To facilitate development activities at the sub-district level, government officials from various elements representing agencies at the district level are placed. These institutions are tasked with providing services to the community and becoming agents of development at the sub-district level, especially the West Praya sub-district.

In 2022, Praya Barat Daya sub-district consists of 10 definitive villages. Based on Regional Regulation Number 11 of 2000, each village is equipped with a government official who will regulate the course of government at the village level as well as become an extension of the sub-district government.

Gambar 2.1
Figures

Jumlah Pegawai Negeri Sipil Pemerintah Daerah dan PPPK Kecamatan Praya Barat Daya Menurut Golongan/ruang, 2023
Number of Civil Servants of Praya Barat Daya District Government by Class Level, 2023

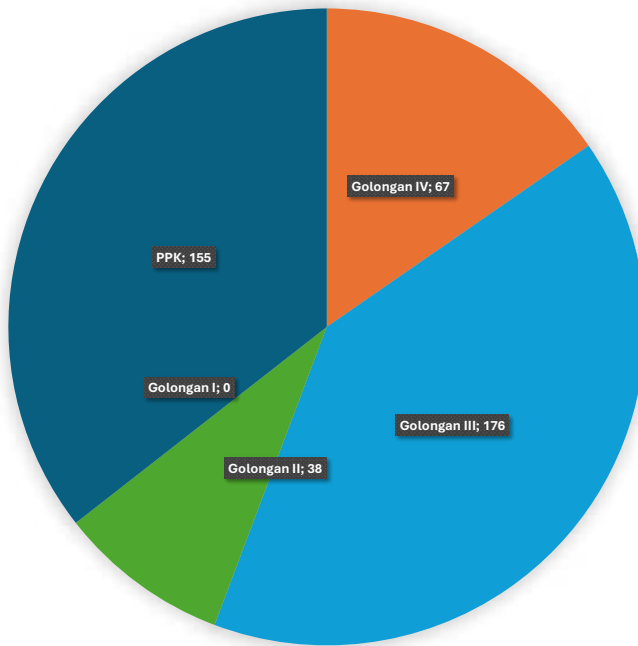

Sumber/Source : Badan Kepegawaian, Pendidikan dan Pelatihan Kabupaten Lombok Tengah/Departement Of personnel, Training and Education of Lombok Tengah Regency

2.1 SUMBER DAYA MANUSIA HUMAN RESOURCES

Tabel 2.1.1 Jumlah Pegawai Negeri Sipil Pemerintah Daerah dan PPPK Kecamatan Praya Barat Daya Menurut Pangkat, Golongan, Ruang, 2023
Number of Civil Servants of Praya Barat Daya District Government by Hierarchy Level, 2023

Pangkat <i>Educational Level</i>	Golongan <i>Male</i>	Jumlah <i>Total</i>
(1)	(2)	(3)
<i>Pembina Utama</i>	(IV/e)	0
<i>Pembina Utama Madya</i>	(IV/d)	0
<i>Pembina Utama Muda</i>	(IV/c)	0
<i>Pembina Tk. 1</i>	(IV/b)	27
<i>Pembina</i>	(IV/a)	40
<i>Penata Tk.1</i>	(III/d)	29
<i>Penata</i>	(III/c)	22
<i>Penata Muda Tk. 1</i>	(III/b)	66
<i>Penata Muda</i>	(III/a)	59
<i>Pengatur Tk.1</i>	(II/d)	14
<i>Pengatur</i>	(II/c)	17
<i>Pengatur Muda Tk.1</i>	(II/b)	7
<i>Pengatur Muda</i>	(II/a)	0
<i>Juru Tk.1</i>	(I/d)	0
<i>Juru</i>	(I/c)	0
<i>Juru Muda Tk.1</i>	(I/b)	0
<i>Juru Muda</i>	(I/a)	0
PPPK	V	0
	VI	0
	VII	8
	IX	146
	X	1
Jumlah/Total		436

Catatan/Note: ...

Sumber/Source: Badan Kepegawaian, Pendidikan dan Pelatihan Kabupaten Lombok Tengah/Depatemen Of personnel, Training and Education of Lombok Tengah Regency

Tabel 2.1.2
Table

Jumlah Dusun/Kelurahan Menurut Desa di Kecamatan Praya Barat Daya, 2023
Number of Dusun/Neighborhood by Village in Praya Barat Daya Subdistrict, 2023

Desa Village	Jumlah Dusun/Lingkungan Number of Dusun/Neighborhood
(1)	(2)
Montong Sapah	14
Kabul	11
Pelambik	17
Ranggagata	10
Ungga	7
Darek	12
Batu Jangkih	14
Montong Ajan	18
Pandan Indah	11
Serage	10
Teduh	5
Pandan Tinggang	5
Praya Barat Daya	134

Catatan/Note: ...

Sumber/Source: Dinas PMD Kabupaten Lombok Tengah/Village an Society Empowerment Office of Lombok Tengah Regency

Tabel
2.1.3
Table

Jumlah Perangkat Desa Berdasarkan Jenis Kelamin Menurut Desa di Kecamatan Praya Barat Daya, 2023
Number of Village Office Employee by Gender and Village in Praya Barat Daya Subdistrict, 2023

Desa <i>Village</i>	Jumlah Perangkat Desa <i>Village Office Employee</i>		Jumlah <i>Total</i>
	Laki-Laki <i>Male</i>	Perempuan <i>Female</i>	
(1)	(2)	(3)	(4)
Montong Sapah	20	1	21
Kabul	14	4	18
Pelambik	23	1	24
Ranggagata	17	0	17
Ungga	12	2	14
Darek	16	3	19
Batu Jangkih	22	0	22
Montong Ajan	24	1	25
Pandan Indah	17	0	17
Serage	17	0	17
Teduh	12	1	13
Pandan Tinggang	10	0	10
Praya Barat Daya	204	13	217

Catatan/Note: ...

Sumber/Source: Dinas PMD Kabupaten Lombok Tengah/Village an Society Empowerment Office of Lombok Tengah Regency

2.1.4

**Staus Indeks Desa Membangun Menurut Desa di
Kecamatan Praya Barat Daya, 2023**
*Village Development Index by Village in Praya Barat Daya
Subdistrict, 2023*

Tabel
Table

Desa Village	Indeks Komposit			IDM	Status IDM
	IKS	IKE	IKL		
(1)	(2)	(3)			(4)
Montong Sapah	0,8743	0,6667	0,8667	0,8025	Maju
Kabul	0,8457	0,8	0,8	0,8152	Maju
Pelambik	0,8286	0,7167	0,8667	0,804	Maju
Ranggagata	0,8629	0,7667	0,6667	0,7654	Maju
Ungga	0,8857	0,7	0,6	0,7286	Maju
Darek	0,8629	0,8	0,9333	0,8654	Mandiri
Batu Jangkih	0,8457	0,7667	0,8667	0,8263	Mandiri
Montong Ajan	0,8229	0,7	0,9333	0,8187	Mandiri
Pandan Indah	0,8286	0,7333	0,8667	0,8095	Maju
Serage	0,7143	0,6667	0,9333	0,7714	Maju
Teduh	0,8	0,7167	0,8667	0,7944	Maju
Pandan Tinggang	0,6571	0,4667	0,8667	0,6635	Berkembang

Catatan/Note: ...

Sumber/Source: Dinas PMD Kabupaten Lombok Tengah/Village an Society Empowerment Office of Lombok Tengah Regency

BAB 3

KEPENDUDUKAN POPULATION



PENJELASAN TEKNIS

1. Sumber utama data kependudukan adalah sensus penduduk yang dilaksanakan setiap sepuluh tahun sekali. Sensus penduduk telah dilaksanakan sebanyak tujuh kali sejak Indonesia merdeka, yaitu tahun 1961, 1971, 1980, 1990, 2000, 2010 dan 2020. Di dalam sensus penduduk, pencacahan dilakukan terhadap seluruh penduduk yang berdomisili di wilayah teritorial Indonesia termasuk warga negara asing kecuali anggota korps diplomatik negara sahabat beserta keluarganya. Metode pengumpulan data dalam sensus dilakukan dengan wawancara antara petugas sensus dengan responden dan juga melalui e-census. Pencatatan penduduk menggunakan konsep usual residence, yaitu konsep di mana penduduk biasa bertempat tinggal. Bagi penduduk yang bertempat tinggal tetap dicacah di mana mereka biasa tinggal, sedangkan untuk penduduk yang tidak bertempat tinggal tetap dicacah di tempat di mana mereka ditemukan petugas sensus pada malam 'Hari Sensus'. Termasuk penduduk yang tidak bertempat tinggal tetap adalah tuna wisma, awak kapal berbendera Indonesia, penghuni perahu/rumah apung, masyarakat terpencil/terasing,

TECHNICAL NOTES

1. *The main source of demographic data is population census, which is conducted every ten years. Population Census has been conducted seven times since Indonesia's independence: 1961, 1971, 1980, 1990, 2000, 2010 and 2020. The population census enumerates all residents who domicile in the entire territory of Indonesia including foreign citizens except the diplomatic corps members and their families. The method of data collection in a population census involves interviewing respondents and conducting e-census. Enumeration of the population uses the concept of "usual residence", which is the concept of "places where people usually live". De jure was applied to the permanent residents, while de facto was applied to non-permanent residents. The permanent residents were enumerated in place where they normally live, the non-permanent residents were enumerated where they were found by the enumerators, on the night of 'Census Date'. The non permanent residents include homeless people, ship crew, boat people, remote area community, and internally displaced persons. Those who had permanent residence and had been travelling away from their home for six months or more were not*

dan pengungsi. Bagi mereka yang mempunyai tempat tinggal tetap dan sedang bepergian ke luar wilayah lebih dari enam bulan, tidak dicacah di tempat tinggalnya, tetapi dicacah di tempat tujuannya. Untuk tahun yang tidak dilaksanakan sensus penduduk, data kependudukan diperoleh dari hasil proyeksi penduduk. Proyeksi penduduk merupakan suatu perhitungan ilmiah yang didasarkan pada asumsi dari komponen-komponen perubahan penduduk, yaitu kelahiran, kematian, dan migrasi.

- 2. Penduduk Indonesia** adalah semua orang yang berdomisili di wilayah teritorial Indonesia selama 6 bulan atau lebih dan atau mereka yang berdomisili kurang dari 6 bulan tetapi bertujuan menetap.
- 3. Laju pertumbuhan penduduk** adalah angka yang menunjukkan persentase penambahan penduduk dalam jangka waktu tertentu.
- 4. Kepadatan penduduk** adalah rasio banyaknya penduduk per kilometer persegi.
- 5. Rasio jenis kelamin** adalah perbandingan antara penduduk laki-laki dan penduduk perempuan pada suatu wilayah dan waktu tertentu. Biasanya dinyatakan dengan banyaknya penduduk laki-laki untuk 100 penduduk perempuan.

enumerated in their permanent place, but in the place where they were during the census. For the periods where the population census is not conducted, population projection is done to estimate population during those years. The population projection is an estimate based on the demographic components, such as birth, death, and migration.

- 2. The population of Indonesia** are all residents of the entire territory of Indonesia who have stayed for six months or longer, and those who intended to stay more than six months even though their length of stay is less than six months.
- 3. The growth rate of population** is the number that show percentage of population growth within a specified period.
- 4. Population density** is ratio of population per square kilometer.
- 5. Sex ratio is the ratio** of males population to females population in a given area and time, usually expressed as the number of males for every 100 females.

ULASAN

Penduduk di Kecamatan Praya Barat Daya Tahun 2023 sejumlah 62.146 jiwa, dengan penduduk laki-laki sejumlah 30.658 jiwa dan penduduk Perempuan sejumlah 31.488 jiwa. Dilihat dari distribusi penduduk di Kecamatan Praya Barat Daya, Desa Darek menjadi desa dengan jumlah penduduk terbesar sejumlah 8.720 jiwa atau sebesar 14,03% dari total penduduk di Kecamatan Praya Barat Daya. Kepadatan penduduk menggambarkan bagaimana suatu wilayah dalam satuan tertentu dihuni oleh penduduk. Di Kecamatan Praya Barat Daya, Desa Ungga memiliki kepadatan penduduk tertinggi yaitu sebesar 1.304 jiwa/km², sedangkan Desa Serage dengan luas wilayah yang cukup luas membuat kepadatan penduduknya menjadi terkecil di Kecamatan Praya Barat Daya

DESCRIPTION

The population in Praya Barat Daya Subdistrict in 2023 is 62,146 people, with a male population of 30,658 people and a female population of 31,488 people. Judging from the distribution of the population in Praya Barat Daya Subdistrict, Darek Village is the village with the largest population of 8,720 people or 14.03% of the total population in Praya Barat Daya Subdistrict. Population density describes how an area in a certain unit is inhabited by residents. In Praya Barat Daya Subdistrict, Ungga Village has the highest population density of 1,304 people/km², while Serage Village with a fairly large area makes its population density the smallest in Praya Barat Daya Subdistrict

Gambar 3.1
Figures

Distribusi Persentase Penduduk Menurut Desa/Kelurahan di Kecamatan Praya Barat Daya, 2023
Percentage Distribution of Population by Villages/ Kelurahan in Praya Barat Daya Subdistrict, 2023

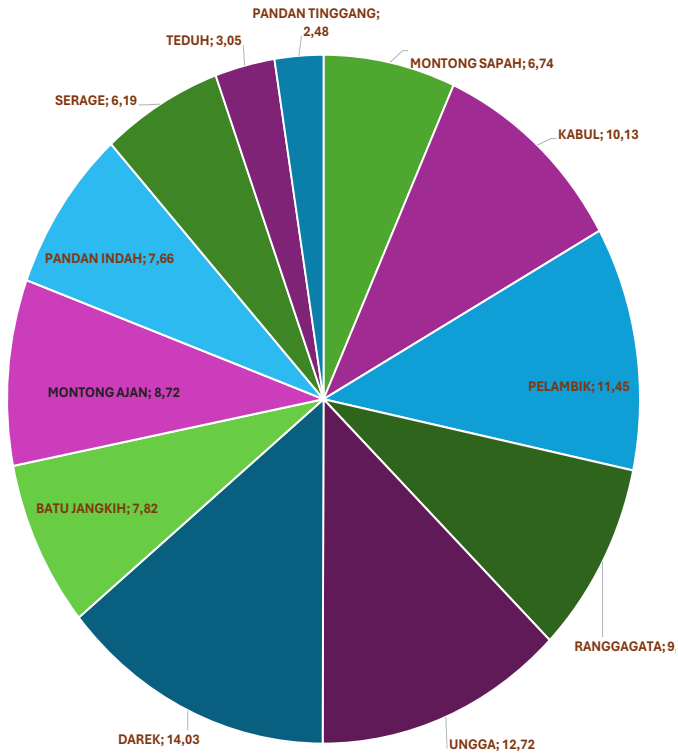

Sumber/Source : Dinas Kependudukan dan Catatn Sipil Kabupaten Lombok Tengah/ Population and civil registration Office of Lombok Tengah Regency

Gambar 3.2
Figures

**Kepadatan Penduduk Menurut Desa/Kelurahan di
Kecamatan Praya Barat Daya, 2023**
*Population Density by Villages/Kelurahan in Praya Barat
Daya Subdistrict, 2023*

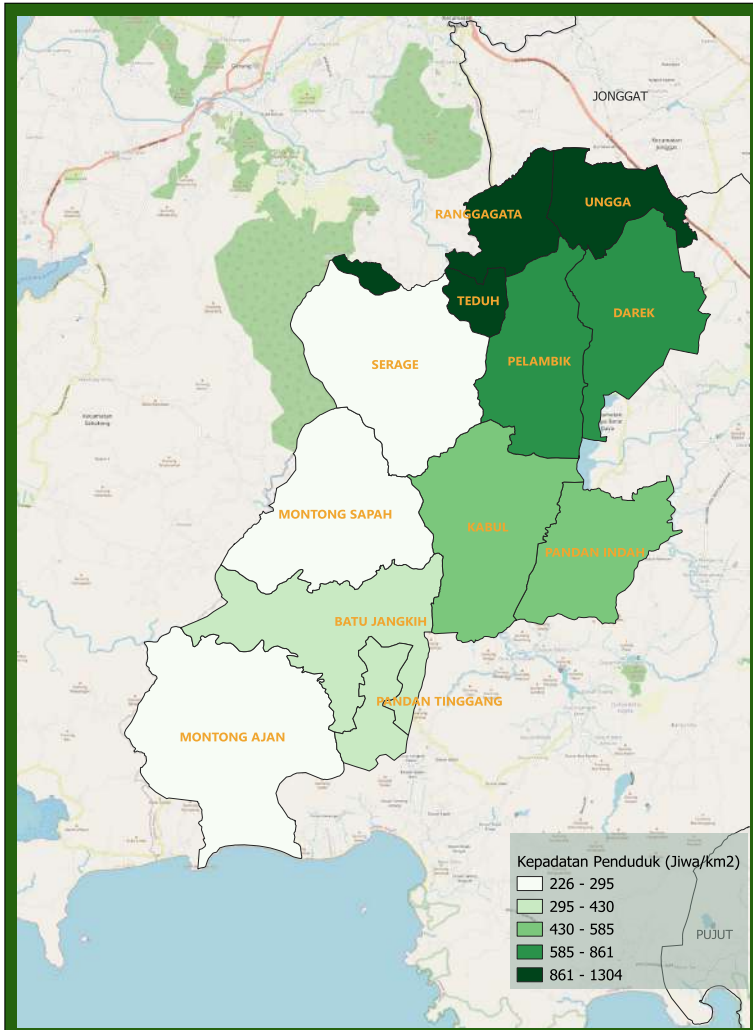

Sumber/Source : Dinas Kependudukan dan Catatan Sipil Kabupaten Lombok Tengah/ *Population and civil registration Office of Lombok Tengah Regency*

Tabel 3.1
Table

Penduduk, Distribusi Persentase Penduduk, Kepadatan Penduduk, Rasio Jenis Kelamin Penduduk Menurut Desa/ Kelurahan di Kecamatan Praya Barat Daya, 2023
Population, Percentage Distribution of Population, Population Density, and Population Sex Ratio by Villages/ Kelurahan in Praya Barat Daya Subdistrict, 2023

Desa/Kelurahan <i>Village/Kelurahan</i>	Penduduk/Population		
	Laki-Laki/Male	Perempuan/Female	Jumlah/Total
(1)	(2)	(3)	(4)
Montong Sapah	2.070	2.119	4.189
Kabul	3.162	3.131	6.293
Pelambik	3.462	3.654	7.116
Ranggagata	2.718	2.882	5.600
Ungga	3.798	4.105	7.903
Darek	4.239	4.481	8.720
Batu Jangkih	2.415	2.445	4.860
Montong Ajan	2.813	2.605	5.418
Pandan Indah	2.415	2.347	4.762
Serage	1.866	1.978	3.844
Teduh	929	969	1.898
Pandan Tinggang	771	772	1.543
Praya Barat Daya	30.658	31.488	62.146

Lanjutan Tabel/*Continued Table 3.1*

Desa/Kelurahan Village/Kelurahan	Persentase Penduduk Percentage of Total Population	Kepadatan Penduduk (per Km²) Population Density per sq.km	Rasio Jenis Kelamin Penduduk Population Sex Ratio
(1)	(5)	(6)	(7)
Montong Sapah	6,74	281	98
Kabul	10,13	435	101
Pelambik	11,45	639	95
Ranggagata	9,01	889	94
Ungga	12,72	1.304	93
Darek	14,03	751	95
Batu Jangkih	7,82	350	99
Montong Ajan	8,72	257	108
Pandan Indah	7,66	504	103
Serage	6,19	226	94
Teduh	3,05	913	96
Pandan Tinggang	2,48	426	100
Praya Barat Daya	100,00	472	97

Catatan/Note: Desa Kondisi Januari-Juni 2022

Sumber/Source: Dinas Kependudukan dan Catatan Sipil Kabupaten Lombok Tengah/ *Population and civil registration Office of Lombok Tengah Regency*

Tabel 3.2
Table

Jumlah Penduduk Berdasarkan Kelompok Umur, Jenis Kelamin, dan Desa/Kelurahan di Kecamatan Praya Barat Daya, 2023
Numbers of Population by Age Group, Gender, and Villages/ Kelurahan in Praya Barat Daya Subdistrict, 2023

Kelompok Umur Age Group	Montong Sapah			Kabul		
	Laki-Laki Male	Perempuan Female	Total Total	Laki-Laki Male	Perempuan Female	Total Total
(1)	(2)	(3)	(4)	(5)	(6)	(7)
0 - 4	153	131	284	197	175	372
5 - 9	202	189	391	294	240	534
10 - 14	200	198	398	268	272	540
15 - 19	104	110	214	143	147	290
20 - 24	178	181	359	261	241	502
25 - 29	175	196	371	270	255	525
30 - 34	199	180	379	292	280	572
35 - 39	155	179	334	252	272	524
40 - 44	168	172	340	271	301	572
45 - 49	145	167	312	238	258	496
50 - 54	134	115	249	213	203	416
55 - 59	100	108	208	142	152	294
60 - 64	63	71	134	107	147	254
≥ 65	94	122	216	214	188	402

Lanjutan Tabel/*Continued Table 3.2*

Kelompok Umur <i>Age Group</i>	Pelambik			Ranggagata		
	Laki-Laki <i>Male</i>	Perempuan <i>Female</i>	Total <i>Total</i>	Laki-Laki <i>Male</i>	Perempuan <i>Female</i>	Total <i>Total</i>
(1)	(2)	(3)	(4)	(5)	(6)	(7)
0 - 4	277	261	538	216	196	412
5 - 9	339	344	683	274	250	524
10 - 14	341	316	657	234	245	479
15 - 19	194	202	396	167	170	337
20 - 24	269	287	556	236	245	481
25 - 29	252	300	552	229	207	436
30 - 34	319	326	645	233	221	454
35 - 39	337	288	625	239	239	478
40 - 44	264	270	534	202	221	423
45 - 49	228	280	508	163	205	368
50 - 54	193	213	406	150	190	340
55 - 59	154	203	357	115	179	294
60 - 64	146	201	347	110	130	240
≥ 65	149	163	312	150	184	334

Lanjutan Tabel/*Continued Table 3.2*

Kelompok Umur <i>Age Group</i>	Ungga			Darek		
	Laki-Laki <i>Male</i>	Perempuan <i>Female</i>	Total <i>Total</i>	Laki-Laki <i>Male</i>	Perempuan <i>Female</i>	Total <i>Total</i>
(1)	(2)	(3)	(4)	(5)	(6)	(7)
0 - 4	282	241	523	353	322	675
5 - 9	298	314	612	404	367	771
10 - 14	314	295	609	372	368	740
15 - 19	184	200	384	252	227	479
20 - 24	271	266	537	307	312	619
25 - 29	287	285	572	278	307	585
30 - 34	295	315	610	390	379	769
35 - 39	348	371	719	411	464	875
40 - 44	318	400	718	321	395	716
45 - 49	260	270	530	323	341	664
50 - 54	265	286	551	221	270	491
55 - 59	176	235	411	186	229	415
60 - 64	186	220	406	165	188	353
≥ 65	314	407	721	256	312	568

Lanjutan Tabel/*Continued Table 3.2*

Kelompok Umur <i>Age Group</i>	Batu Jangkih			Montong Ajan		
	Laki-Laki <i>Male</i>	Perempuan <i>Female</i>	Total <i>Total</i>	Laki-Laki <i>Male</i>	Perempuan <i>Female</i>	Total <i>Total</i>
(1)	(2)	(3)	(4)	(5)	(6)	(7)
0 - 4	186	168	354	188	152	340
5 - 9	269	230	499	286	266	552
10 - 14	246	232	478	263	248	511
15 - 19	154	153	307	195	138	333
20 - 24	176	191	367	231	226	457
25 - 29	208	222	430	293	237	530
30 - 34	214	201	415	275	228	503
35 - 39	192	214	406	225	231	456
40 - 44	189	211	400	200	216	416
45 - 49	162	155	317	183	196	379
50 - 54	115	111	226	145	160	305
55 - 59	106	148	254	108	115	223
60 - 64	92	97	189	97	94	191
≥ 65	106	112	218	124	98	222

Lanjutan Tabel/*Continued Table 3.2*

Kelompok Umur <i>Age Group</i>	Pandan Indah			Serage		
	Laki-Laki <i>Male</i>	Perempuan <i>Female</i>	Total <i>Total</i>	Laki-Laki <i>Male</i>	Perempuan <i>Female</i>	Total <i>Total</i>
(1)	(2)	(3)	(4)	(5)	(6)	(7)
0 - 4	146	140	286	161	145	306
5 - 9	220	179	399	212	203	415
10 - 14	181	164	345	197	199	396
15 -19	147	111	258	108	92	200
20 - 24	229	186	415	131	163	294
25 - 29	200	204	404	145	151	296
30 - 34	201	185	386	153	166	319
35 - 39	188	232	420	172	162	334
40 - 44	204	191	395	136	170	306
45 - 49	171	233	404	132	124	256
50 - 54	195	169	364	98	114	212
55 - 59	116	128	244	70	122	192
60 - 64	100	93	193	59	75	134
≥ 65	117	132	249	92	92	184

Lanjutan Tabel/*Continued Table 3.2*

Kelompok Umur <i>Age Group</i>	Teduh			Pandan Tinggiang		
	Laki-Laki <i>Male</i>	Perempuan <i>Female</i>	Total <i>Total</i>	Laki-Laki <i>Male</i>	Perempuan <i>Female</i>	Total <i>Total</i>
(1)	(2)	(3)	(4)	(5)	(6)	(7)
0 - 4	81	69	150	49	58	107
5 - 9	95	93	188	73	73	146
10 - 14	111	111	222	78	77	155
15 - 19	54	60	114	39	35	74
20 - 24	78	89	167	72	56	128
25 - 29	54	80	134	42	61	103
30 - 34	82	77	159	72	69	141
35 - 39	98	85	183	52	50	102
40 - 44	70	84	154	63	69	132
45 - 49	68	47	115	70	72	142
50 - 54	47	57	104	52	34	86
55 - 59	32	40	72	37	45	82
60 - 64	31	37	68	27	34	61
≥ 65	28	40	68	45	39	84

BAB 4

SOSIAL DAN KESEJAHTERAAN RAKYAT

Social and Welfare



PENJELASAN TEKNIS

1. **Jalur Pendidikan di Indonesia** terdiri atas 1) pendidikan formal, 2) pendidikan nonformal, dan 3) pendidikan informal yang ketiganya dapat saling melengkapi dan memperkaya (Undang-Undang No. 20 Tahun 2013 tentang Sistem Pendidikan Nasional).
2. **Jenjang Pendidikan Formal** terdiri atas pendidikan dasar, pendidikan menengah, dan pendidikan tinggi. Jenis pendidikan yang diajarkan mencakup pendidikan umum, kejuruan, akademik, profesi, vokasi, keagamaan, dan khusus.
 - a. **Pendidikan Dasar** berbentuk Sekolah Dasar (SD) dan Madrasah Ibtidaiyah (MI) atau bentuk lain yang sederajat serta Sekolah Menengah Pertama (SMP) dan Madrasah Tsanawiyah (MTs), atau bentuk lain yang sederajat.
 - b. **Pendidikan Menengah** berbentuk Sekolah Menengah Atas (SMA), Madrasah Aliyah (MA), Sekolah Menengah Kejuruan (SMK), dan Madrasah Aliyah Kejuruan (MAK), atau bentuk lain yang sederajat.
 - c. **Pendidikan Tinggi** merupakan jenjang pendidikan setelah pendidikan menengah yang mencakup program pendidikan diploma, sarjana, magister, spesialis, dan doktor yang diselenggarakan oleh

TECHNICAL NOTES

1. **The Education System in Indonesia** consists of 1) a formal education, 2) non-formal education, and 3) informal education that all three can be complementary and enriching (Law No. 20 Year 2013 about The National Education System).
2. **The Formal Education Level** consists of primary education, secondary education, and high education. The kind of education that taught consists of general education, vocational, academic, professional, religious, and specific education.
 - a. **The Primary Education** consists of Elementary School and Islamic Elementary School or other equivalent forms and Junior High School and MTs, or other equivalent forms.
 - b. **The Secondary Education** consists of the senior high school, MA, Vocational School, and Vocational Madrasah Aliyah, or other equivalent forms.
 - c. **The High Education** consists of the education level after the secondary education that consists of diplomas, bachelor, master, specialist, and doctoral degrees that are held by the college. The colleges can be academy, polytechnic, high school, institute, or university.
nulla facilisi.

perguruan tinggi. Perguruan tinggi dapat berbentuk akademi, politeknik, sekolah tinggi, institut, atau universitas.

3. **Rumah Sakit** adalah tempat pemeriksaan dan perawatan kesehatan, biasanya berada di bawah pengawasan dokter/tenaga medis, yang melayani penderita yang sakit untuk berobat rawat jalan atau rawat inap.
 4. **Rumah Sakit Bersalin** adalah rumah sakit khusus untuk persalinan, dilengkapi pelayanan spesialis pemeriksaan kehamilan, persalinan, rawat inap dan rawat jalan ibu dan anak yang berada di bawah pengawasan dokter spesialis kandungan.
 5. **Rumah Bersalin** adalah sarana pelayanan kesehatan dengan izin sebagai rumah bersalin, dilengkapi pelayanan pemeriksaan kehamilan, persalinan serta pemeriksaan ibu dan anak yang berada di bawah pengawasan bidan senior.
 6. **Poliklinik** adalah sarana kesehatan yang dipakai untuk pelayanan berobat jalan, biasanya berada di bawah pengawasan dokter/tenaga medis.
 7. **Puskesmas (Pusat Kesehatan Masyarakat)** adalah unit pelaksana teknis dinas kesehatan kabupaten/ kota yang mempunyai fungsi utama sebagai penyelenggara pelayanan kesehatan tingkat pertama.
3. **Hospital** is a place for health check, usually controlled/supervised by doctors/medical personnel to serve the ill patients to get outpatient or inpatient treatment services.
 4. **Maternity Hospital** is a specialized hospital for childbirth, has specialist inspection service to pregnancy, childbirth, hospitalization and outpatient for mothers and children that is under.
 5. **Maternity House** is health care facility with a license as a maternity house, equipped with prenatal care, childbirth and examination of mothers and children which is under the supervision of a senior midwife.
 6. **Polyclinic** is a health facility in which to get outpatient services, usually under the control of doctor/medical personnel.
 7. **Public Health Center** is technical implementation unit of regency health department that have the primary function as a first-level health care providers.

ULASAN

Jumlah sekolah di Kecamatan Praya Barat Daya berdasarkan jenjang pendidikan paling banyak adalah sekolah dasar dengan jumlah sekolah pada Tahun 2023 sejumlah 46 sekolah terdiri dari 39 sekolah negeri dan 7 sekolah swasta. Untuk bidang Kesehatan, sarana kesehatan di Kecamatan Praya Barat terdapat 2 puskesmas, 1 Poliklinik, 135 posyandu, dan 10 polindes.

Dari keikutsertaan dalam program keluarga berencana, jumlah Pasangan Usia Subur (PUS) di Kecamatan Praya Barat Daya pada Tahun 2023 sejumlah 10.749 dengan 5.8956 diantaranya merupakan peserta KB dan 4.853 bukan peserta KB. Usia perkawinan pertama Wanita Usia Subur di Kecamatan Praya Barat dapat dilihat terdapat 5.208 orang yang usia kawin pertama di bawah 20 tahun atau setara dengan 42,87%. Dari desa yang ada di Kecamatan Praya Barat, Desa Pandan Tinggang memiliki persentase usia perkawinan WUS dibawah 20 tahun tertinggi yaitu sebesar 69,59% kemudian Desa Teduh sebesar 56,27% dan Desa Serage sebesar 54,29%.

DESCRIPTION

The number of schools in Praya Barat Daya Subdistrict based on the level of education is elementary school with a total of 46 schools in 2023 consisting of 39 public schools and 7 private schools. For the health sector, health facilities in West Praya District have 2 health centers, 1 polyclinic, 135 posyandu, and 10 polindes.

From participation in the family planning program, the number of Couples of Childbearing Age (PUS) in Praya Barat Daya Subdistrict in 2023 is 10,749 with 5,8956 of them being family planning participants and 4,853 not participating in family planning. The age of first marriage of women of childbearing age in West Praya District can be seen that there are 5,208 people whose first marriage age is under 20 years old or equivalent to 42.87%. Of the villages in West Praya District, Pandan Tinggang Village has the highest percentage of WUS marriage age under 20 years old, which is 69.59%, then Teduh Village is 56.27% and Serage Village is 54.29%.

Gambar 4.1
Figures

Persentase Wanita Usia Subur Yang Kawin Pertama < 20 Tahun berdasarkan Desa di Kecamatan Praya Barat Daya, 2023
Percentage of Women Of Childbearing Age by First Mating Age < 20 Years Old in Praya Barat Daya Subdistrict, 2023

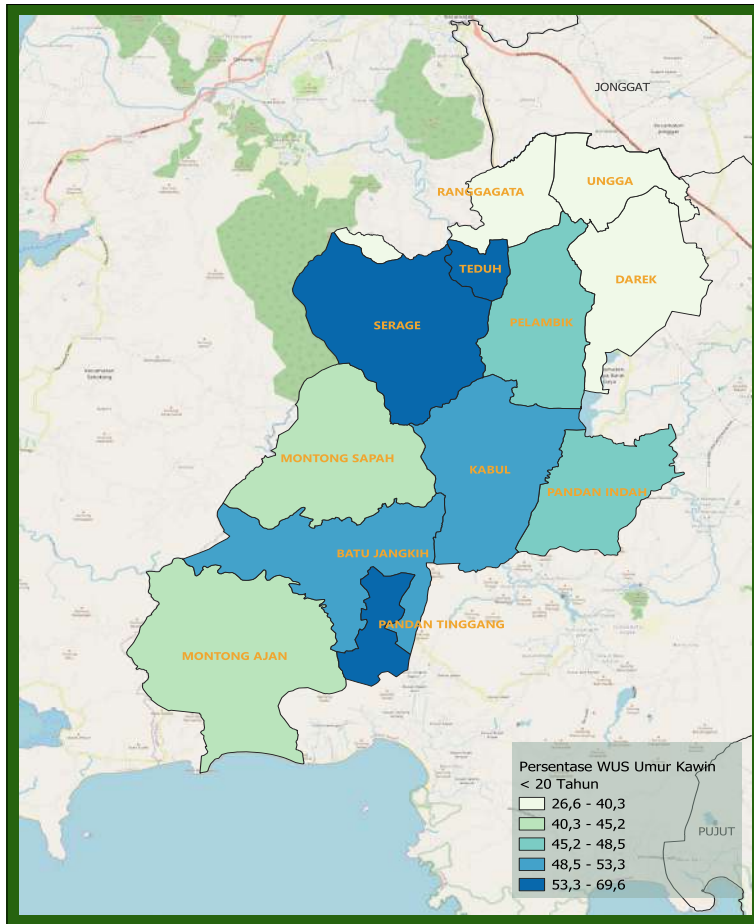

Catatan/Note: ¹Desa pada tabel ini termasuk Unit Permukiman Transmigrasi (UPT) yang masih dibina oleh kementerian terkait/Villages in this table include Transmigration Settlement Unit which is still fostered by the relevant ministries.

Sumber/Source: Pendataan Keluarga, BKKBN/BKKBN

Gambar 4.2
Figures

**Rasio Guru dan Murid Berdasarkan Tingkat Pendidikan
di Kecamatan Praya Barat Daya Tahun 2022/2023 dan
2023/2024**
*Teacher Student Ratio by Educational Level in Praya Barat
Daya Subdistrict, 2022/2023 and 2023/2024*

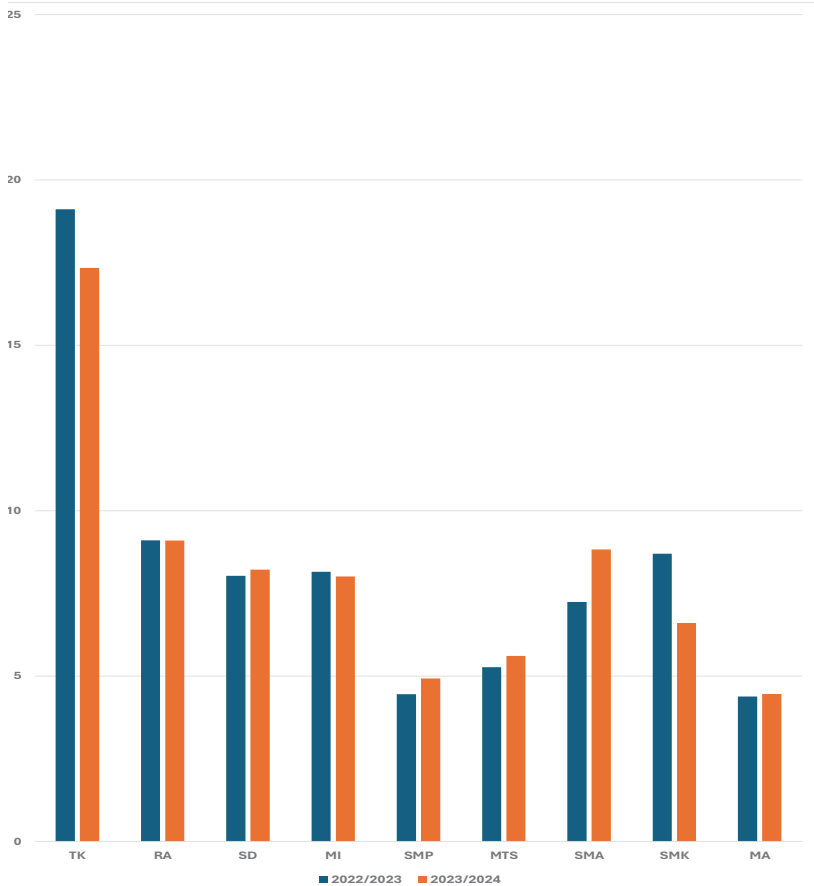

Sumber/Source : ¹ Kementerian Pendidikan, Kebudayaan, Riset, dan Teknologi, Sistem Data Pokok Pendidikan, data semester ganjil laporan sampai dengan 30 November 2022/Ministry of Education, Culture, Research, and Technology, Basic Education Data System, odd semester report data up to 30 November 2022
² Kementerian Agama, EMIS, data semester ganjil laporan sampai dengan 9 Februari 2023/ Ministry of Religious Affairs, EMIS, odd semester report data up to 9 February 2023

4.1 PENDIDIKAN EDUCATION

Tabel 4.1.1 Jumlah Sekolah Menurut Tingkat Pendidikan di Kecamatan Praya Barat, 2022/2023 dan 2023/2024
Table *Number of Schools by Educational Level in Praya Barat Subdistrict, 2022/2023 and 2023/2024*

Tingkat Pendidikan <i>Educational Level</i>	Negeri/ <i>Public</i>		Swasta/ <i>Private</i>		Jumlah/ <i>Total</i>	
	2021/2022	2022/2023	2021/2022	2022/2023	2021/2022	2022/2023
(1)	(2)	(3)	(4)	(5)	(6)	(7)
Taman Kanak-Kanak (TK) ¹ / <i>Kindergarten</i> ¹	0	0	14	13	14	13
Raudatul Athfal (RA) ² <i>Raudatul Athfal (RA)</i> ²	0	0	10	11	10	11
Sekolah Dasar (SD) ¹ <i>Elementary Schools</i> ¹	41	39	4	7	45	46
Madrasah Ibtidaiyah (MI) ² / <i>Madrasah Ibtidaiyah (MI)</i> ²	0	0	33	33	33	33
Sekolah Menengah Pertama (SMP) ¹ / <i>Junior High Schools</i> ¹	7	7	6	7	13	14
Madrasah Tsanawiyah (MTs) ² / <i>Madrasah Tsanawiyah (MTs)</i> ²	0	0	26	26	26	26
Sekolah Menengah Atas (SMA) ¹ / <i>Senior High Schools</i> ¹	1	1	2	2	3	3
Sekolah Menengah Kejuruan (SMK) ¹ <i>Vocational High Schools</i> ¹	0	0	3	3	3	3
Madrasah Aliyah (MA) ² <i>Madrasah Aliyah (MA)</i> ²	0	0	13	13	13	13

Tabel 4.1.2
Table

Jumlah Guru Menurut Tingkat Pendidikan di Kecamatan Praya Barat Daya, 2021/2022 dan 2022/2023
Number of Teachers by Educational Level in Praya Barat Daya Subdistrict, 2021/2022 and 2022/2023

Tingkat Pendidikan Educational Level	Negeri/Public		Swasta/Private		Jumlah/Total	
	2021/2022	2022/2023	2021/2022	2022/2023	2021/2022	2022/2023
(1)	(2)	(3)	(4)	(5)	(6)	(7)
Taman Kanak-Kanak (TK) ¹ /Kindergarten ¹	0	3	34	32	34	35
Raudatul Athfal (RA) ² Raudatul Athfal (RA) ²	0	0	47	50	47	50
Sekolah Dasar (SD) ^{1,3} Elementary Schools ^{1,3}	421	370	29	67	450	437
Madrasah Ibtidaiyah (MI) ² /Madrasah Ibtidaiyah (MI) ²	0	0	409	423	409	423
Sekolah Menengah Pertama (SMP) ^{1,3} Junior High Schools ^{1,3}	103	102	50	61	153	163
Madrasah Tsanawiyah (MTs) ² /Madrasah Tsanawiyah (MTs) ²	0	0	367	366	367	366
Sekolah Menengah Atas (SMA) ^{1,3} /Senior High Schools ^{1,3}	24	23	22	18	46	41
Sekolah Menengah Kejuruan (SMK) ^{1,3} Vocational High Schools ^{1,3}	0	0	30	38	30	38
Madrasah Aliyah (MA) ² Madrasah Aliyah (MA) ²	0	0	205	208	205	208

Catatan/Note: ³ Jumlah guru termasuk kepala sekolah dan guru/The total of teachers including headmaster and teacher.

Sumber/Source: ¹ Kementerian Pendidikan, Kebudayaan, Riset, dan Teknologi, Sistem Data Pokok Pendidikan, data semester ganjil laporan sampai dengan 30 November 2022/Ministry of Education, Culture, Research, and Technology, Basic Education Data System, odd semester report data up to 30 November 2022

² Kementerian Agama, EMIS, data semester ganjil laporan sampai dengan 9 Februari 2023/Ministry of Religious Affairs, EMIS, odd semester report data up to 9 February 2023

Tabel 4.1.3
Table

Jumlah Murid Menurut Tingkat Pendidikan di Kecamatan Praya Barat Daya, 2021/2022 dan 2022/2023
Number of Pupils by Educational Level in Praya Barat Daya Subdistrict, 2021/2022 and 2022/2023

Tingkat Pendidikan Educational Level	Negeri/Public		Swasta/Private		Jumlah/Total	
	2021/2022	2022/2023	2021/2022	2022/2023	2021/2022	2022/2023
(1)	(2)	(3)	(4)	(5)	(6)	(7)
Taman Kanak-Kanak (TK) ¹ /Kindergarten ¹	0	0	650	607	650	607
Raudatul Athfal (RA) ² Raudatul Athfal (RA) ²	0	0	428	455	428	455
Sekolah Dasar (SD) ¹ Elementary Schools ¹	3341	3163	272	429	3613	3592
Madrasah Ibtidaiyah (MI) ² /Madrasah Ibtidaiyah (MI) ²	0	0	3335	3388	3335	3388
Sekolah Menengah Pertama (SMP) ¹ /Junior High Schools ¹	331	356	350	447	681	803
Madrasah Tsanawiyah (MTs) ² /Madrasah Tsanawiyah (MTs) ²	0	0	1933	2052	1933	2052
Sekolah Menengah Atas (SMA) ¹ /Senior High Schools ¹	155	181	178	181	333	362
Sekolah Menengah Kejuruan (SMK) ¹ Vocational High Schools ¹	0	0	261	251	261	251
Madrasah Aliyah (MA) ² Madrasah Aliyah (MA) ²	0	0	898	927	898	927

Catatan/Note: ...

Sumber/Source: ¹ Kementerian Pendidikan, Kebudayaan, Riset, dan Teknologi, Sistem Data Pokok Pendidikan, data semester ganjil laporan sampai dengan 30 November 2022/Ministry of Education, Culture, Research, and Technology, Basic Education Data System, odd semester report data up to 30 November 2022

² Kementerian Agama, EMIS, data semester ganjil laporan sampai dengan 9 Februari 2023/Ministry of Religious Affairs, EMIS, odd semester report data up to 9 February 2023

4.2 KESEHATAN HEALTH

Tabel 4.2.1 Banyaknya Sarana Kesehatan Menurut Jenis Sarana Kesehatan di Kecamatan Praya Barat Daya, 2022-2023
Table *Number of Health Facilities by Type of Health Facilities in Praya Barat Daya Subdistrict, 2022-2023*

Jenis Sarana Kesehatan <i>Type of Health Facilities</i>	2022	2023
(1)	(2)	(3)
Rumah Sakit <i>Hospital</i>	-	-
Rumah Sakit Bersalin <i>Maternity Hospital</i>	-	-
Poliklinik/Balai Pengobatan <i>Polyclinic</i>	1	1
Puskesmas <i>Public Health Center</i>	2	2
Posyandu <i>Integrated Service Post</i>	129	135
Polindes <i>Rural Maternity Home</i>	9	10

Catatan/Note: ¹ Desa pada tabel ini termasuk Unit Permukiman Transmigrasi (UPT) yang masih dibina oleh kementerian terkait/
Villages in this table include Transmigration Settlement Unit which is still fostered by the relevant ministries.

Sumber/Source: ² Dinas Kesehatan Kabupaten Lombok Tengah/*Public Health Office of Lombok Tengah Regency*

³ ...

4.3 KELUARGA FAMILY

Tabel 4.3.1 Jumlah Pasangan Usia Subur Berdasarkan Kesertaan Ber-KB di Kecamatan Praya Barat Daya, 2023
Table *Numbers of Eligible Couples By Family Planning Participant in Praya Barat Daya Subdistrict, 2023*

Kecamatan Subdistrict	Jumlah PUS Eligible Couples	Kesertaan Ber-KB			
		Modern	Tradisional	Jumlah PUS Peserta KB	PUS Bukan Peserta KB
(1)	(2)	(3)	(4)	(5)	(6)
Montong Sapah	734	367	0	367	367
Kabul	1.290	711	0	711	579
Pelambik	1.248	651	0	651	597
Ranggagata	921	450	0	450	471
Ungga	1.295	918	0	918	377
Darek	1.360	688	0	688	672
Batu Jangkih	827	459	0	459	368
Montong Ajan	806	408	1	409	397
Pandan Indah	1.001	760	0	760	241
Serage	623	186	0	186	437
Teduh	342	148	0	148	194
Pandan Tinggang	302	149	0	149	153
Praya Barat Daya	10.749	5.895	1	5.896	4.853

Catatan/Note: ¹Desa pada tabel ini termasuk Unit Permukiman Transmigrasi (UPT) yang masih dibina oleh kementerian terkait/
Villages in this table include Transmigration Settlement Unit which is still fostered by the relevant ministries.

Sumber/Source: Pendataan Keluarga, BKKBN/BKKBN

Tabel 4.3.2
Table

Jumlah Wanita Usia Subur (WUS) Berdasarkan Umur Kawin Pertama di Kecamatan Praya Barat Daya, 2023
Number of Women Of Childbearing Age by First Mating Age in Praya Barat Daya Subdistrict, 2023

Desa/Kelurahan Village/Kelurahan	Jumlah WUS Bersatus Kawin dan Pernah Kawin Numbe of WUS Married and Have Been Married	Umur kawin Pertama First Mating Age	
		< 20 Tahun	≥ 20 Tahun
(1)	(2)	(3)	(4)
Montong Sapah	858	384	474
Kabul	1.388	686	702
Pelambik	1.436	660	776
Ranggagata	1.032	405	627
Ungga	1.423	378	1.045
Darek	1.522	417	1.105
Batu Jangkih	998	493	505
Montong Ajan	921	409	512
Pandan Indah	1.106	522	584
Serage	746	405	341
Teduh	375	211	164
Pandan Tinggang	342	238	104
Praya Barat Daya	12.147	5.208	6.939

Catatan/Note: ¹Desa pada tabel ini termasuk Unit Permukiman Transmigrasi (UPT) yang masih dibina oleh kementerian terkait/
Villages in this table include Transmigration Settlement Unit which is still fostered by the relevant ministries.

Sumber/Source: Pendataan Keluarga, BKKBN/BKKBN

BAB 5 PERTANIAN

Agriculture



PENJELASAN TEKNIS

1. **Tanaman sayuran semusim** adalah tanaman sumber vitamin, garam mineral dan lain-lain yang dikonsumsi dari bagian tanaman yang berupa daun, bunga, buah, dan umbinya, yang berumur kurang dari satu tahun. **Tanaman buah-buahan semusim** adalah tanaman sumber vitamin, garam mineral, dan lain-lain yang dikonsumsi dari bagian tanaman yang berupa buah, berumur kurang dari satu tahun, tidak berbentuk pohon/rumpun tetapi menjalar dan berbatang lunak.
2. **Tanaman buah-buahan tahunan** adalah tanaman sumber vitamin, garam mineral, dan lain-lain yang dikonsumsi dari bagian tanaman yang berupa buah dan merupakan tanaman tahunan. **Tanaman sayuran tahunan** adalah tanaman sumber vitamin, garam mineral, dan lain-lain yang dikonsumsi dari bagian tanaman yang berupa daun dan atau buah yang berumur lebih dari satu tahun.
3. **Tanaman biofarmaka** adalah tanaman yang bermanfaat untuk obat-obatan, kosmetik, dan kesehatan yang dikonsumsi atau digunakan dari bagian-bagian tanaman seperti daun, batang, buah, umbi (rimpang) ataupun akar.
4. **Tanaman hias** adalah tanaman yang mempunyai nilai keindahan

TECHNICAL NOTES

1. **Seasonal vegetable plants** are plants which are the sources of vitamin, mineral salt, etc, consumed from the part of the plant in the form of leaf, flower, fruit, and root with the age of less than one year. **Seasonal fruit plants** are plants which are the sources of vitamin, mineral salt, etc, consumed from the part of the plant in the form of fruits. These plants are creeps with the age of less than one year.
2. **Annual fruit plants** are plants which are the sources of vitamin, contained mineral salt, etc, consumed from the part of plant in the form of fruit and more than one year of age. **Annual vegetable plants** are plants which are the sources of vitamin, contained mineral salt, etc, consumed from the part of the plant in the form of vegetable and more than one year of age.
3. **Medicinal plants** are plants which are useful for medicine. It is consumed from part of the plant such as leaf, flower, fruit, tuber, and root.
4. **Harvested area of horticulture** is area which vegetable, fruit,

baik bentuk, warna daun, tajuk maupun bunganya, sering digunakan untuk penghias pekarangan dan lain sebagainya.

5. **Luas panen tanaman hortikultura** adalah luas tanaman sayuran, buah-buahan, biofarmaka, dan tanaman hias yang diambil hasilnya/dipanen pada periode pelaporan.

6. **Luas panen untuk tanaman sayuran** adalah luas tanaman yang dipanen sekaligus/habis/dibongkar dan luas tanaman yang dipanen berkali-kali (lebih dari satu kali)/belum habis. **Tanaman yang dipanen sekaligus/ habis/ dibongkar** adalah tanaman yang sehabis panen langsung dibongkar/dicabut, terdiri dari bawang merah, bawang putih, bawang daun, kentang, kol/ kembang kol, petsai/sawi, wortel, lobak, dan kacang merah. **Tanaman yang dipanen berkali-kali (lebih dari satu kali)/belum habis** adalah tanaman yang pemanenannya lebih dari satu kali dan biasanya dibongkar apabila panen terakhir sudah tidak memadai lagi, terdiri dari: kacang panjang, cabe besar, cabe rawit, jamur, tomat, terung, buncis, ketimun, labu siam, kangkung, bayam, melon, semangka, dan blewah.

medicinal and ornamental plant of crop harvested during the period of report.

5. **Harvested area of horticulture** is area which vegetable, fruit, medicinal and ornamental plant of crop harvested during the period of report.

6. **Harvested area of vegetables** is area of entirely plant harvested/ demolished and plant harvested several times/undemolished. **Entirely plants harvested/ demolished** are plants usually harvested once and demolished to be substituted by other plants, consisting of: shallots, garlic, leeks, potato, cabbage, cauli flower, mustard green, carrots, chinese radish, and red kidney beans. **Plants harvested several times/ undemolished** are plants usually harvested more than once and demolished in the case that the last harvest was economically not profitable. They consist of : yard long beans, chili, small chili, mushroom, tomatoes, egg plant, french beans, cucumber, pumpkin/ chajota, swamp cabbage, spinach, melon, watermelon, and blewah .

ULASAN

Pertanian di Kecamatan Praya Barat Daya pada Tahun 2023 dilihat dari produksi sayuran, dimana produksi cabai sebesar 3.071 kuintal dan tomat sebesar 192 kuintal. Dari tanaman buah-buahan, produksi mangga dan pisang menjadi yang terbesar dengan produksi sebesar 37.666 kuintal dan 11.064 kuintal. Kelapa dan Jambu Mete merupakan komoditas Perkebunan yang memiliki produksi terbesar pada Tahun 2023 dengan produksi 765,03 ton dan 860,82 ton.

Populasi ternak sapi potong di Kecamatan Praya Barat Daya pada Tahun 2023 sebesar 19.161 ekor, kerbau 4.321 sedangkan kambing sebanyak 8.828 ekor. Berdasarkan hasil pendataan di Dinas Pertanian Kabupaten Lombok Tengah jumlah ternak yang dipotong sebanyak 462 ekor kambing. Walaupun ada wilayah desa yang berada di pesisir, namun untuk perikanan tangkap di perairan umum lebih besar dibandingkan dengan perairan laut. Produksi perikanan tangkap di perairan umum pada Tahun 2021 sebesar 154,7 ton meningkat menjadi 280,06 ton dan pada Tahun 2023 menurun menjadi 227,7 ton.

DESCRIPTION

Agriculture in Praya Barat Daya Subdistrict in 2023 is seen from vegetable production, where the production of chili peppers is 3,071 quintals and tomatoes are 192 quintals. Of the fruit crops, the production of mangoes and bananas is the largest with a production of 37,666 quintals and 11,064 quintals. Coconut and Cashew are plantation commodities that have the largest production in 2023 with a production of 765.03 tons and 860.82 tons.

The population of beef cattle in Praya Barat Daya Subdistrict in 2023 is 19,161 heads, buffalo 4,321 heads, and goats as many as 8,828 heads. Based on the results of the survey at the Central Lombok Regency Agriculture Office, the number of cattle slaughtered was 462 goats. Although there are village areas located on the coast, capture fisheries in public waters are larger than in marine waters. Capture fisheries production in public waters in 2021 amounted to 154.7 tons, increased to 280.06 tons, and in 2023 decreased to 227.7 tons.

Gambar 5.1
Figures

Produksi Tanaman Sayuran Menurut Jenis Tanaman di Kecamatan Praya Barat Daya (kuintal), 2023
Production of Seasonal Vegetables and Fruits by Kind of Plant in Praya Barat Daya Subdistrict (quintal), 2023

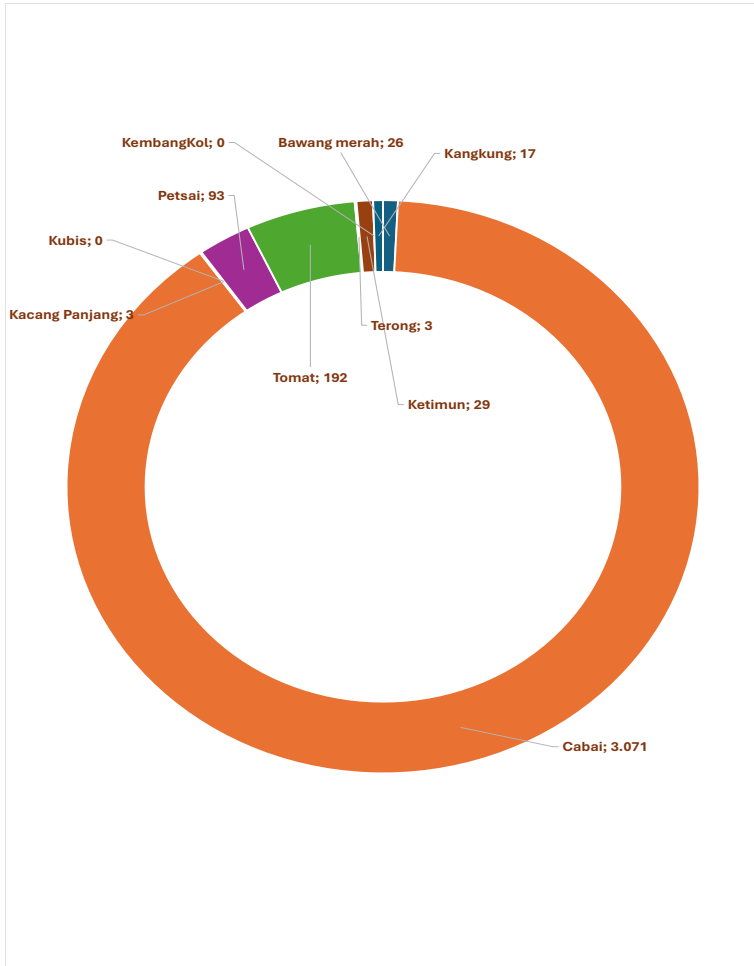

Sumber/Source : Dinas Pertanian Kabupaten Lombok Tengah

Gambar 5.2
Figures

Produksi Perikanan Tangkap di Kecamatan Praya Barat Daya, 2021-2023
Production of Capture Fisheries in Praya Barat Daya Subdistrict, 2021-2023

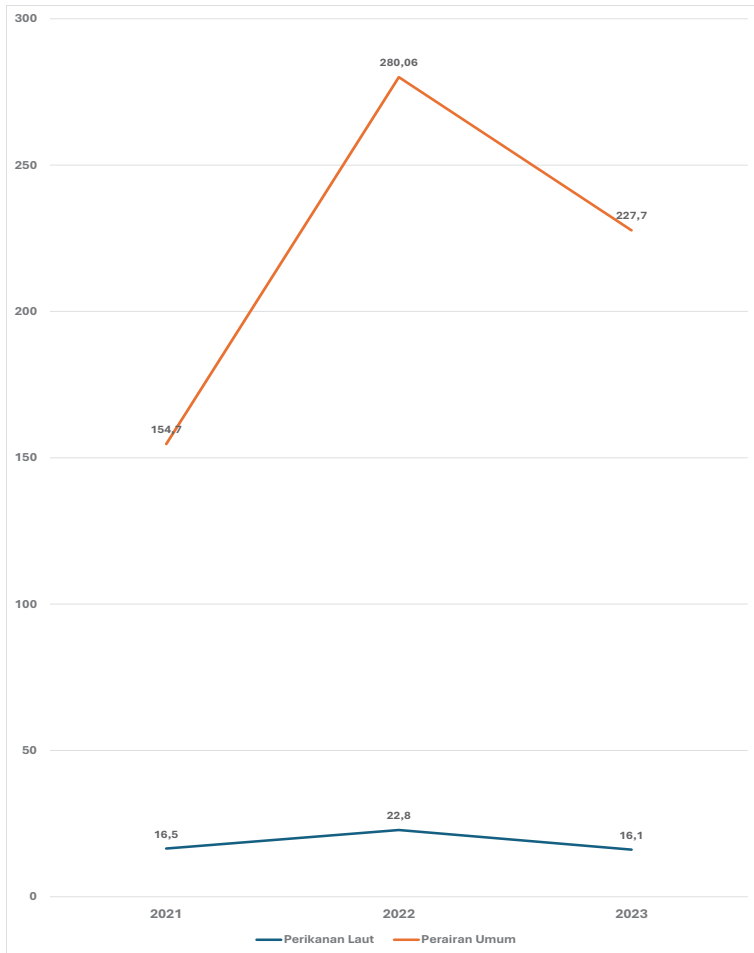

Sumber/Source : Dinas Kelautan dan Perikanan Kabupaten Lombok Tengah

Tabel 5.1
Table

Luas Panen dan Produksi Tanaman Sayuran Menurut Jenis Tanaman di Kecamatan Praya Barat Daya, 2023
Harvested Area and Production of Seasonal Vegetables and Fruits by Kind of Plant in Praya Barat Daya Subdistrict, 2023

Jenis Tanaman <i>Kind of Plants</i>	Luas Panen (ha)	Produksi (kuintal)
(1)	(2)	(3)
Bawang merah	0,2	26
Cabai	33,96	3.071
Kacang Panjang	0,64	3
Kubis	–	–
Petsai	1,04	93
Tomat	192	192
Terong	3	3
Ketimun	29	29
KembangKol	–	–
Kangkung	17	17

Catatan/Note: ...

Sumber/Source: Dinas Pertanian Kabupaten Lombok Tengah/ *Agriculture Office of Lombok Tengah Regency*

Tabel 5.2
Table

**Produksi Tanaman Buah-buahan Menurut Jenis Tanaman
di Kecamatan Praya Barat Daya, 2023**
*Production of Fruits by Kind of Plant in Praya Barat Daya
Subdistrict, 2023*

Jenis Tanaman <i>Kind of Plants</i>	Produksi (kuintal)
(1)	(2)
Jeruk	10
Alpukat	–
Mangga	37.666
Pisang	11.064
Rambutan	–
Durian	–
Belimbing	3
Manggis	–
Semangka	–
Melon	156

Catatan/Note: ...

Sumber/Source: Dinas Pertanian Kabupaten Lombok Tengah/ *Agriculture Office of Lombok Tengah Regency*

Tabel 5.3
Table

Luas Panen dan Produksi Tanaman Perkebunan Menurut Jenis Tanaman di Kecamatan Praya Barat Daya, 2023
Harvested Area and Production of Estate Crops by Kind of Plant in Praya Barat Daya Subdistrict, 2023

Jenis Tanaman <i>Kind of Plants</i>	Luas Panen (ha)	Produksi (Ton)
(1)	(2)	(3)
Kelapa	1.234,45	765,03
Kopi	–	
Cengkeh	–	
Kapuk	53	135,27
Pinang	16,44	144,96
Asam	9,16	564
Lada	–	
Kakao	–	
Jambu Mete	–	860,82
Jarak Pagar	18,72	349,9
Tembakau Rakyat	9,9	12,05
Tembakau Virginia	–	
Aren	–	
Kapas	–	
Kemiri	–	

Catatan/Note: ...

Sumber/Source: Dinas Pertanian Kabupaten Lombok Tengah/ Agriculture Office of Lombok Tengah Regency

Tabel 5.4
Table

**PPopulasi Ternak dan Unggas dan Jumlah Ternak Yang
Dipotong Berdasarkan Jenisnya di Kecamatan Praya Barat
Daya, 2023**
*Livestock Population and Slaughtered by Kind in Praya
Barat Daya Subdistrict, 2023*

Jenis Tanaman <i>Kind of Plants</i>	Populasi Ternak	Jumlah Ternak Dipotong
(1)	(2)	(3)
Sapi Potong	19.161	–
Kerbau	4.321	–
Kuda	34	–
Kambing	8.828	462
Domba	–	–
Babi	–	–
Ayam Kampung	201.982	
Ayam Petelur	12.090	
Ayam Pedaging	157.230	
Itik/ItikManila	25.810	

Catatan/Note: ...

Sumber/Source: Dinas Pertanian Kabupaten Lombok Tengah/ Agriculture Office of Lombok Tengah Regency

Tabel 5.5
Table

**Jumlah Rumah Tangga dan Produksi Perikanan Tangkap
di Kecamatan Praya Barat Daya, 2021-2023**
*Numbers Household and Production of Capture Fisheries in
Praya Barat Daya Subdistrict, 2021-2023*

Jenis Tanaman <i>Kind of Plants</i>	Rumah Tangga	Produksi (Ton)
(1)	(2)	(3)
Perikanan Laut		
2021	8	16,5
2022	8	22,8
2023	8	16,1
Perikanan Umum		
2021	233	154,7
2022	248	280,06
2023	259	227,7

Catatan/Note: ...

Sumber/Source: Dinas Kelautan dan Perikanan Kabupaten Lombok Tengah/Maritim and Fisheries Office of Lombok Tengah Regency

Tabel 5.6
Table

Jumlah Rumah Tangga dan Produksi Perikanan Budidaya Berdasarkan Jenis Budidaya di Kecamatan Praya Barat Daya, 2023
Numbers Household and Production of Aquaculture By Kind in Praya Barat Daya Subdistrict, 2023

Jenis Tanaman <i>Kind of Plants</i>	Rumah Tangga	Produksi (Ton)
(1)	(2)	(3)
Budidaya Laut	40	-
Tambak	-	-
Kolam	78	100,2
Keramba	-	-
Jaring Apung	-	-
Sawah	-	-
Jumlah	118	100,2

Catatan/Note: ...

Sumber/Source: Dinas Kelautan dan Perikanan Kabupaten Lombok Tengah/Maritim and Fisheries Office of Lombok Tengah Regency



LOMBOK TENGAH

BERSATU JAYA

DINAS KOMUNIKASI DAN
INFORMATIKA
KABUPATEN LOMBOK TENGAH

Jl. Raden Pungah, Puyung, Jonggat, Komplek kantor bupati gedung A lantai 3

Telp. (0370) 655081. Fax (0370) 653081

Homepage : <http://lomboktengekab.go.id>

Email : diskomin@lomboktengekab.go.id

