



Dinas Komunikasi dan
Informatika
Kabupaten Lombok Tengah



STATISTIK DAN SPASIAL KECAMATAN KOPANG

2024





Dinas Komunikasi dan
Informatika
Kabupaten Lombok Tengah



STATISTIK DAN SPASIAL KECAMATAN KOPANG

2024



PETA WILAYAH KECAMATAN KOPANG
MAP OF KOPANG SUBDISTRICT

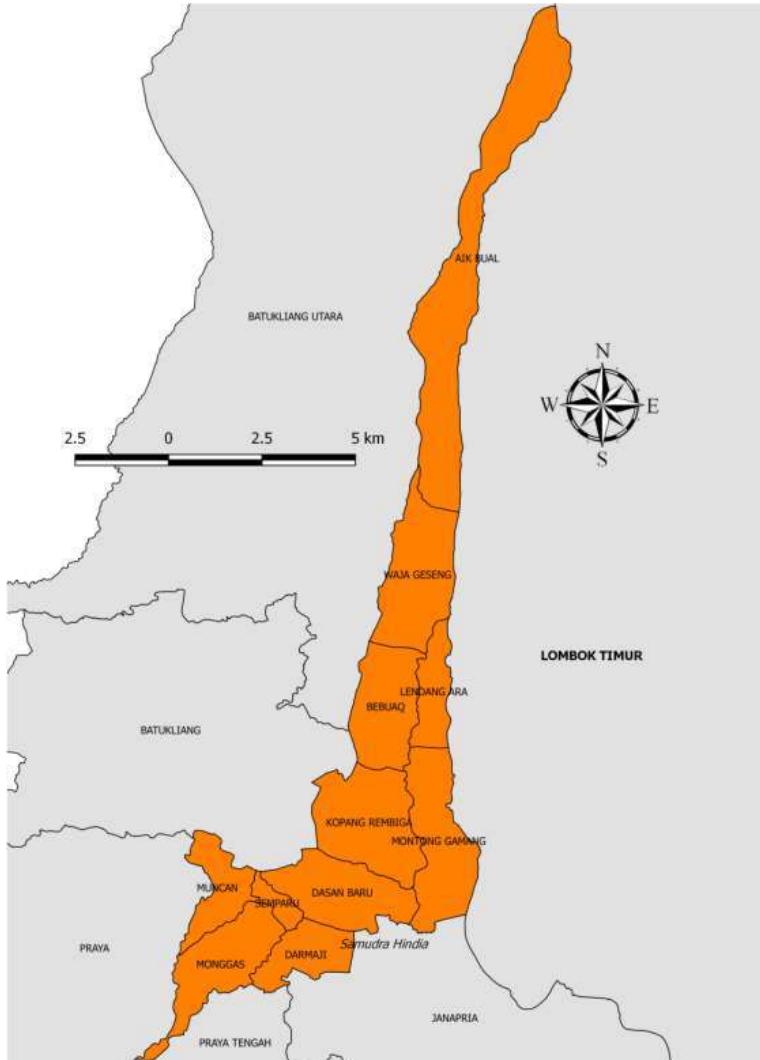

CAMAT KOPANG
CHIEF OF KOPANG SUBDISTRICT



Lalu Halik,S.Sos



KATA PENGANTAR

Puji dan syukur kami panjatkan kehadiran Tuhan Yang Maha Esa, dalam menyambut terbitnya buku “STATISTIK **DAN SPASIAL** KECAMATAN KOPANG 2024” yang merupakan kelanjutan dari penerbitan publikasi yang sama pada tahun sebelumnya.

Terbitnya publikasi ini untuk kesekian kalinya tiada lain adalah dalam rangka menjawab salah satu tuntutan saat ini dalam menjalankan roda pemerintahan yang efektif dan efisien. Pelaksanaan pemerintahan termasuk didalamnya adalah perencanaan, pelaksanaan dan evaluasi kegiatan pembangunan yang semestinya dapat berjalan secara efektif dan efisien bilamana didukung oleh ketersediaan data yang valid dan berkualitas.

Kepada pimpinan dinas/instansi nivo kecamatan, terutama kordinator statistik kecamatan Pringgarata kami sampaikan penghargaan dan terima kasih, karena tanpa ada jalinan kerjasama yang baik diantara kita maka Publikasi ini mustahil dapat diselesaikan sesuai jadwal yang ada. Dan kerjasama yang sudah terjalin saat ini hendaknya dapat ditingkatkan dan diperluas pada masa-masa yang akan datang.

Akhirnya kami berharap semoga publikasi ini dapat memberikan kontribusi positif bagi pembangunan kabupaten Lombok Tengah umumnya dan Kecamatan Kopang khususnya.

Kopang Rembiga , Oktober 2024
Camat Kopang

Lalu Halik,S.Sos



PREFACE

*Praise and gratitude we pray for the presence of God Almighty, in welcoming the publication of the book "STATISTIK **DAN SPASIAL** KECAMATAN KOPANG 2024" which is a continuation of the publication of the same publication in the previous year.*

The publication of this publication for the umpteenth time is nothing but in order to answer one of the current demands in running an effective and efficient wheel of government. The implementation of government includes planning, implementing and evaluating development activities that should be able to run effectively and efficiently if supported by the availability of valid and quality data.

To the leaders of the sub-district nivo offices/ agencies, especially the coordinator of statistics for sub-district Pringgarata, we express our appreciation and gratitude, because without a good cooperation between us, this publication cannot be completed according to the existing schedule. And the cooperation that has been established today should be able to be improved and expanded in the days to come.

Finally, we hope that this publication can make a positive contribution to the development of Central Lombok district in general and District Kopang in particular.

*Kopang Rembiga , October 2024
Chief Of Kopang
Subdistrict*

Lalu Halik,S.Sos

DAFTAR ISI/CONTENTS

	Halaman <i>Page</i>
Kata Pengantar	xi
Preface	xii
Daftar Isi/ Contents	xiii
Daftar Tabel/ List of Tables	xv
Daftar Gambar/ List of Figures	xix
Penjelasan Umum/ Explanatory Notes	xxi
Daftar Singkatan/ List of Abbreviation	xxiii
1. Geografi dan Iklim/ <i>Geography and Climate</i>	1
2. Pemerintahan/ <i>Government</i>	9
3. Penduduk/ <i>Population</i>	15
4. Sosial dan Kesejahteraan Rakyat/ <i>Social and Welfare</i>	24
5. Pertanian/ <i>Agriculture</i>	36

DAFTAR TABEL/LIST OF TABLES

	Halaman Page
1. GEOGRAFI DAN IKLIM	
1.1 KEADAAN GEOGRAFI GEOGRAPHY CONDITION	
1.1.1 Luas Daerah Menurut Desa/Kelurahan di Kecamatan Kopang, 2023 <i>Total Area by Villages/Kelurahan in Kopang Subdistrict, 2023.....</i>	11
1.1.2 Jarak ke Ibukota Kecamatan dan Ibukota Kabupaten/Kota Menurut Desa/Kelurahan di Kecamatan Kopang (km), 2023 <i>Distance to the Subdistrict Capital and Regency/Municipal Capital by Villages/Kelurahan in Kopang Subdistrict (km), 2023</i>	12
2. PEMERINTAHAN	
2.1 SUMBER DAYA MANUSIA HUMAN RESOURCES	
2.1.1 Jumlah Pegawai Negeri Sipil Pemerintah Daerah dan PPPK Kecamatan Kopang Menurut Pangkat, Golongan, Ruang, 2023 <i>Number of Civil Servants of Kopang District Government by Hierarchy Level, 2023</i>	23
2.1.2 Jumlah Dusun/Kelurahan Menurut Desa di Kecamatan Kopang, 2023 <i>Number of Dusun/Neighborhood by Village in Kopang Subdistrict, 2023</i>	24
2.1.3 Jumlah Perangkat Desa Berdasarkan Jenis Kelamin Menurut Desa di Kecamatan Kopang, 2023 <i>Number of Village Office Employee by Gender and Village in Kopang Subdistrict, 2023</i>	25
2.1.4 Staus Indeks Desa Membangun Menurut Desa di Kecamatan Kopang, 2023 <i>Village Development Index by Village in Kopang Subdistrict, 2023</i>	26

3. KEPENDUDUKAN

3.1 Penduduk, Distribusi Persentase Penduduk, Kepadatan Penduduk, Rasio Jenis Kelamin Penduduk Menurut Desa/Kelurahan di Kecamatan Kopang, 2023
Population, Percentage Distribution of Population, Population Density, and Population Sex Ratio by Villages/Kelurahan in Kopang Subdistrict, 2023 39

3.2 Jumlah Penduduk Berdasarkan Kelompok Umur, Jenis Kelamin, dan Desa/Kelurahan di Kecamatan Kopang, 2023
Numbers of Population by Age Group, Gender, and Villages/ Kelurahan in Kopang Subdistrict, 2023 41

4. SOSIAL DAN KESEJAHTRAAN

**4.1 PENDIDIKAN
EDUCATION**

4.1.1 Jumlah Sekolah Menurut Tingkat Pendidikan di Kecamatan Kopang, 2022/2023 dan 2023/2024
Number of Schools by Educational Level in Kopang Subdistrict, 2022/2023 and 2023/2024..... 59

4.1.2 Jumlah Guru Menurut Tingkat Pendidikan di Kecamatan Kopang, 2022/2023 dan 2023/2024
Number of Teachers by Educational Level in Kopang Subdistrict, 2022/2023 and 2023/2024..... 60

4.1.3 Jumlah Murid Menurut Tingkat Pendidikan di Kecamatan Kopang, 2022/2023 dan 2023/2024
Number of Pupils by Educational Level in Kopang Subdistrict, 2022/2023 and 2023/2024..... 61

**4.2 KESEHATAN
HEALTH**

4.2.1 Banyaknya Sarana Kesehatan Menurut Jenis Sarana Kesehatan di Kecamatan Kopang, 2022-2023
Number of Health Facilities by Type of Health Facilities in Kopang Subdistrict, 2022-2023 62

**4.3 KELUARGA
FAMILY**

4.3.1	Jumlah Pasangan Usia Subur Berdasarkan Kesertaan Ber-KB di Kecamatan Kopang, 2023 <i>Numbers of Eligible Couples By Family Planning Participant in Kopang Subdistrict, 2023</i>	63
4.3.2	Jumlah Wanita Usia Subur (WUS) Berdasarkan Umur Kawin Pertama di Kecamatan Kopang, 2022 <i>Number of Women Of Childbearing Age by First Mating Age in Kopang Subdistrict, 2022</i>	64
5.	PERTANIAN	
5.1	Luas Panen dan Produksi Tanaman Sayuran Menurut Jenis Tanaman di Kecamatan Kopang, 2023 <i>Harvested Area and Production of Seasonal Vegetables and Fruits by Kind of Plant in Kopang Subdistrict, 2023</i>	77
5.2	Produksi Tanaman Buah-buahan Menurut Jenis Tanaman di Kecamatan Kopang, 2023 <i>Production of Fruits by Kind of Plant in Kopang Subdistrict, 2023</i>	78
5.3	Luas Panen dan Produksi Tanaman Perkebunan Menurut Jenis Tanaman di Kecamatan Kopang, 2023 <i>Harvested Area and Production of Estate Crops by Kind of Plant in Kopang Subdistrict, 2023</i>	79
5.4	PPopulasi Ternak dan Unggas dan Jumlah Ternak Yang Dipotong Berdasarkan Jenisnya di Kecamatan Kopang, 2023 <i>Livestock Population and Slaughtered by Kind in Kopang Subdistrict, 2023</i>	80
5.5	Jumlah Rumah Tangga dan Produksi Perikanan Tangkap di Kecamatan Kopang, 2021-2023 <i>Numbers Household and Production of Capture Fisheries in Kopang Subdistrict, 2021-2023</i>	81
5.6	Jumlah Rumah Tangga dan Produksi Perikanan Budidaya Berdasarkan Jenis Budidaya di Kecamatan Kopang, 2023 <i>Numbers Household and Production of Aquaculture By Kind in Kopang Subdistrict, 2023</i>	82

DAFTAR GAMBAR/LIST OF FIGURES

		Halaman Page
1.1	Luas Daerah menurut Desa/Kelurahan di Kecamatan Kopang (km), 2023 <i>Total Area by Village/Kelurahan in Kopang Subdistrict (km), 2023</i>	7
1.2	Jarak ke Ibukota Kecamatan Menurut Desa/ Kelurahan di Kecamatan Kopang (km), 2023 <i>Distance to the Subdistrict Capital by Village/Kelurahan in Kopang Subdistrict (km), 2023.....</i>	9
2.1	Jumlah Pegawai Negeri Sipil Pemerintah Daerah dan PPPK Kecamatan Kopang Menurut Golongan/ruang, 2023 <i>Number of Civil Servants of Kopang District Government by Class Level, 2023</i>	21
3.1	Distribusi Persentase Penduduk Menurut Desa/ Kelurahan di Kecamatan Kopang, 2023 <i>Percentage Distribution of Population by Villages/Kelurahan in Kopang Subdistrict, 2023</i>	35
3.2	Kepadatan Penduduk Menurut Desa/ Kelurahan di Kecamatan Kopang, 2023 <i>Population Density by Villages/Kelurahan in Kopang Subdistrict, 2023</i>	37
4.1	Persentase Wanita Usia Subur Yang Kawin Pertama < 20 Tahun berdasarkan Desa di Kecamatan Kopang, 2023 <i>Percentage of Women Of Childbearing Age by First Mating Age < 20 Years Old in Kopang Subdistrict, 2023</i>	55
4.2	Rasio Guru dan Murid Berdasarkan Tingkat Pendidikan di Kecamatan Kopang Tahun 2022/2023 dan 2023/2024	

 <i>Teacher Student Ratio by Educational Level in Kopang Subdistrict, 2022/2023 and 2023/2024.....</i>	57
5.1	Produksi Tanaman Sayuran dan Buah Menurut Jenis Tanaman di Kecamatan Kopang (kuintal), 2023 <i>Production of Seasonal Vegetables and Fruits by Kind of Plant in Kopang Subdistrict (quintal), 2023</i>	73
5.2	Produksi Tanaman Perkebunan (Ton) Menurut Jenisnya di Kecamatan Kopang, 2023 <i>Production of Estate Crops (Ton) by Plant in Kopang Subdistrict, 2023</i>	75

PENJELASAN UMUM/EXPLANATORY NOTES

Tanda-tanda, satuan-satuan, dan lain-lainnya yang digunakan dalam publikasi ini adalah sebagai berikut:

Symbols, measurement units, and acronyms which are used in this publication, are as follows:

1. TANDA-TANDA/SYMBOLS

Data tidak tersedia/ <i>Data not available</i>	: ...
Tidak ada atau nol / <i>Null or zero</i>	: -
Data dapat diabaikan/ <i>Data negligible</i>	: 0
Tanda decimal/ <i>Decimal point</i>	: ,
Data tidak dapat ditampilkan/ <i>Not applicable</i>	: NA
Angka estimasi/ <i>Estimated figures</i>	: e
Angka diperbaiki/ <i>Revised figures</i>	: r
Angka sementara/ <i>Preliminary figures</i>	: x
Angka sangat sementara/ <i>Very preliminary figures</i>	: xx
Angka sangat sangat sementara/ <i>Very very preliminary figures</i>	: Praya Barat Daya

2. SATUAN/UNITS

barel/ <i>barrel</i>	: 158,99 liter/ <i>litres</i> = 1/6,2898 m ³
hektar (ha)/ <i>hectare (ha)</i>	: 10 000 m ²
kilometer (km)/ <i>kilometres (km)</i>	: 1 000 meter/ <i>meters (m)</i>
knot/ <i>knot</i>	: 1,8523 km/jam (<i>km/hour</i>)
kuintal/ <i>quintal</i>	: 100 kg
KWh	: 1 000 Watt hour
MWh	: 1 000 KWh
liter (untuk beras)/ <i>litre (for rice)</i>	: 0,80 kg
MMSCF	: 1/35,3 m ³
metrik ton (m.ton)/ <i>metric ton (m. ton)</i>	: 0,98421 long ton = 1 000 kg
ons/ <i>ounce</i>	: 28,31 gram/ <i>grams</i>
ton	: 1 000 kg

Satuan lain: buah, dus, butir, helai/lembar, kaleng, batang, pulsa, ton kilometer (ton-km), jam, menit, persen (%).

Other units: unit, pack, pieces, sheet, tin, pulse, ton-kilometres(ton-km), hour, minute, percent (%).

Perbedaan angka di belakang koma disebabkan oleh pembulatan angka.
The difference in decimal numbers is caused by rounding.

DAFTAR SINGKATAN/LIST OF ABBREVIATION

SI	: Stasiun Iklim/ <i>Climate Station</i>
SMPK	: Stasiun Meterologi Pertanian Khusus/ <i>Special Agricultural Meteorological Station</i>
t.t	: Tempat tidur/ <i>Bed</i>
BCG	: Bacillus Calmette Guerin
DPT	: Difteri, Pertusis, Tetanus/ <i>Diphtheria, Tetanus, and Pertussis</i>
TT	: Tetanus Toxoid
IOT	: Industri Obat Tradisional/ <i>Traditional Medicine Industry</i>
IKOT	: Industri Kecil Obat Tradisional/ <i>Traditional Medicine Small Industry</i>
Alkes	: Alat kesehatan/ <i>Health Kits</i>
PKRT	: Perbekalan Kesehatan Rumah tangga/ <i>Household Health Logistics</i>
Kompl	: Komplemen/ <i>Complement</i>
IRTP	: Industri Pangan Produksi Rumah Tangga/ <i>Foods Home Industry</i>
PBF	: Pedagang Besar Farmasi/ <i>Pharmacy Whole-seller</i>
GFK	: Gudang Farmasi Kab/Kota/Regency/ <i>Municipality Pharmacy Warehouse</i>
RB	: Rumah Bersalin/ <i>Delivery House</i>
Pustu	: Puskesmas pembantu/ <i>Auxiliary Public Health Center</i>
BP	: Balai Pengobatan/ <i>Polyclinic</i>
TPS	: Tempat Pembuangan Sampah Sementara / <i>landfill</i>
Jamkesmas	: Jaminan kesehatan masyarakat miskin/ <i>Poor public health insurance</i>
PJKMU	: Program Jaminan Kesehatan Masyarakat Umum/ <i>General Public Health Insurance Program</i>
SIUP	: Surat Ijin Usaha Perdagangan/ <i>Trading Permission Letter</i>
TDP	: Tanda Daftar Perusahaan/ <i>Company Registration Identity</i>
API	: Angka Pengenal Importir/ <i>Importer's Identity Number</i>

BAB I

GEOGRAFI DAN IKLIM *GEOGRAPHY AND CLIMATE*

*Keterangan Gambar :
Peta Kabupaten Lombok Tengah*



PENJELASAN TEKNIS

1. Pada Bab ini akan dibahas mengenai keadaan daerah dari kecamatan yang ada Lombok Tengah. Kecamatan adalah bagian wilayah dari pembagian wilayah Kabupaten/Kota. Kabupaten Lombok Tengah terbagi menjadi 12 Kecamatan dan setiap kecamatan akan terbagi lagi menjadi beberapa desa.
2. Dari segi letak geografis, Kabupaten Lombok Tengah diapit oleh dua kabupaten lain yakni Kabupaten Lombok Barat di sebelah barat dan utara serta Kabupaten Lombok Timur di sebelah timur dan utara, sedangkan di bagian selatan berbatasan dengan Samudra Indonesia. Untuk kecamatan mempunyai batas-batas tersendiri. ada kecamatan yang berbatasan dengan kecamatan lainnya dan ada juga dengan kabupaten lain.
3. Pada tahun 2022 , terjadi pemekaran desa di beberapa kecamatan yang ada di Kabupaten Lombok Tengah. terdapat 15 desa mekar, sehingga jumlah Desa/Kelurahan menjadi 154 Desa/Kelurahan. Data desa yang mengalami pemekaran masih tergabung dengan desa induk.

TECHNICAL NOTES

1. *In this chapter, we will discuss the regional situation of the sub-districts in Central Lombok. Subdistricts are part of the regency/ municipality. Central Lombok Regency is divided into 12 sub-districts and each sub-district will be subdivided into several villages.*
2. *Based on geographical location, Lombok Tengah Regency bordered by two other districts, Lombok Barat Regency in the west and north as well as Lombok Timur Regency in the east and north, while in the south bordered by the Indonesian Ocean.*
- 3.
- 4.
5. *In 2022, there will be village expansion in several sub-districts in Central Lombok Regency. There are 15 Mekar Villages, bringing the number of Villages/Kelurahan to 154 Villages/Kelurahan. Data on villages that have experienced expansion are still incorporated with the parent village.*

ULASAN

Kecamatan Kopang berada di perbatasan Kabupaten Lombok Tengah dengan Kabupaten Lombok Timur. Kecamatan ini memiliki luas wilayah 6.166 ha, dan secara administratif terbagi menjadi 11 desa. Apabila dilihat dari letak geografisnya maka kecamatan Kopang terletak pada posisi dengan batas-batas wilayah sebagai berikut :

Sebelah Utara : Kabupaten Lombok Timur
Sebelah Timur : Kabupaten Lombok Timur
Sebelah Selatan : Kecamatan Praya Tengah dan Janapria
Sebelah Barat : Kecamatan Batukliang

Dari segi topografi ketinggian, sebagian besar desa yang ada di kecamatan Kopang berada dibawah 500 meter dari permukaan air laut, dengan jarak tiap ibu kota desa ke ibu kota kecamatan berkisar antara 0 hingga 13 km. Desa terjauh dari ibu kota kecamatan yakni desa Aik Bual (13 km), diikuti desa Waja Geseng dengan jarak 10 km. Desa-desa lainnya memiliki jarak paling jauh 7 km dari ibu kota kecamatan.

DESCRIPTION

Kopang Subdistrict is located on the border of Central Lombok Regency with East Lombok Regency. The district has an area of 6,166 ha, and is administratively divided into 11 villages. When viewed from its geographical location, the Kopang district is located in a position with the following regional boundaries:

*North : Lombok Timur Regency
East : Lombok Timur Regency
South : Praya Tengah and Janapria Districts
West : Batukliang District*

In terms of height topography, most of the villages in Kopang sub-district are below 500 meters from sea level, with the distance of each village capital to the sub-district capital ranging from 0 to 13 km. The farthest village from the sub-district capital is Aik Bual village (13 km), followed by Waja Geseng village with a distance of 10 km. The other villages have a distance of at most 7 km from the district capital.

Gambar 1.1
Figures

Luas Daerah menurut Desa/Kelurahan di Kecamatan Kopang (km), 2023
Total Area by Village/Kelurahan in Kopang Subdistrict (km), 2023

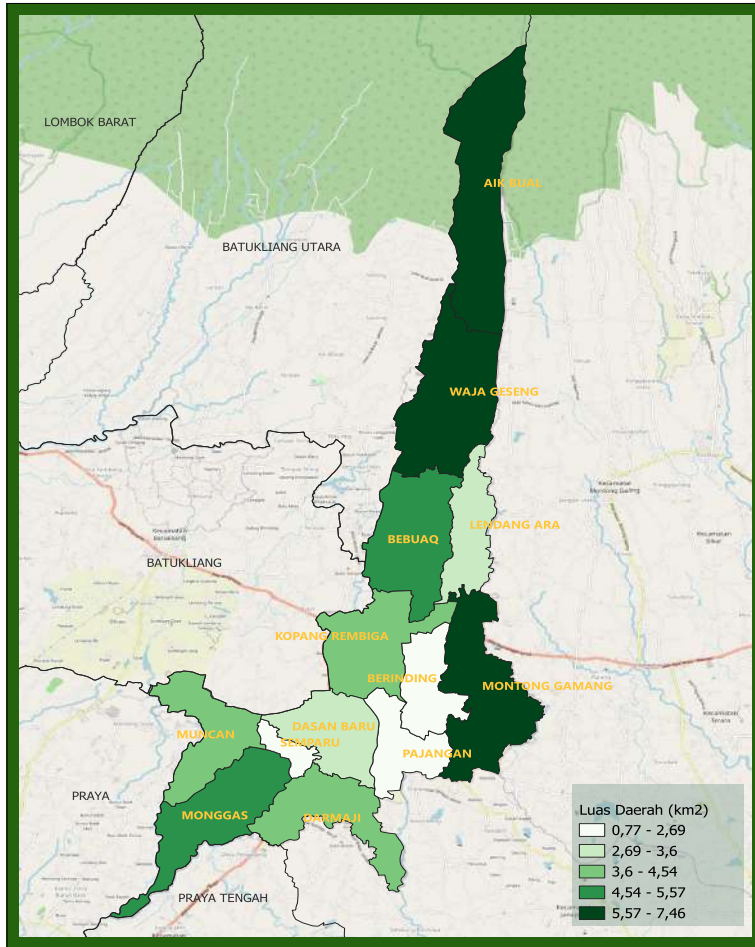

Sumber/Source : Badan Pusat Statistik Kabupaten Lombok Tengah/ BPS-Statistics of Lombok Tengah Regency

Gambar 1.2
Figures

Jarak ke Ibukota Kecamatan Menurut Desa/Kelurahan di Kecamatan Kopang (km), 2023
Distance to the Subdistrict Capital by Village/Kelurahan in Kopang Subdistrict (km), 2023

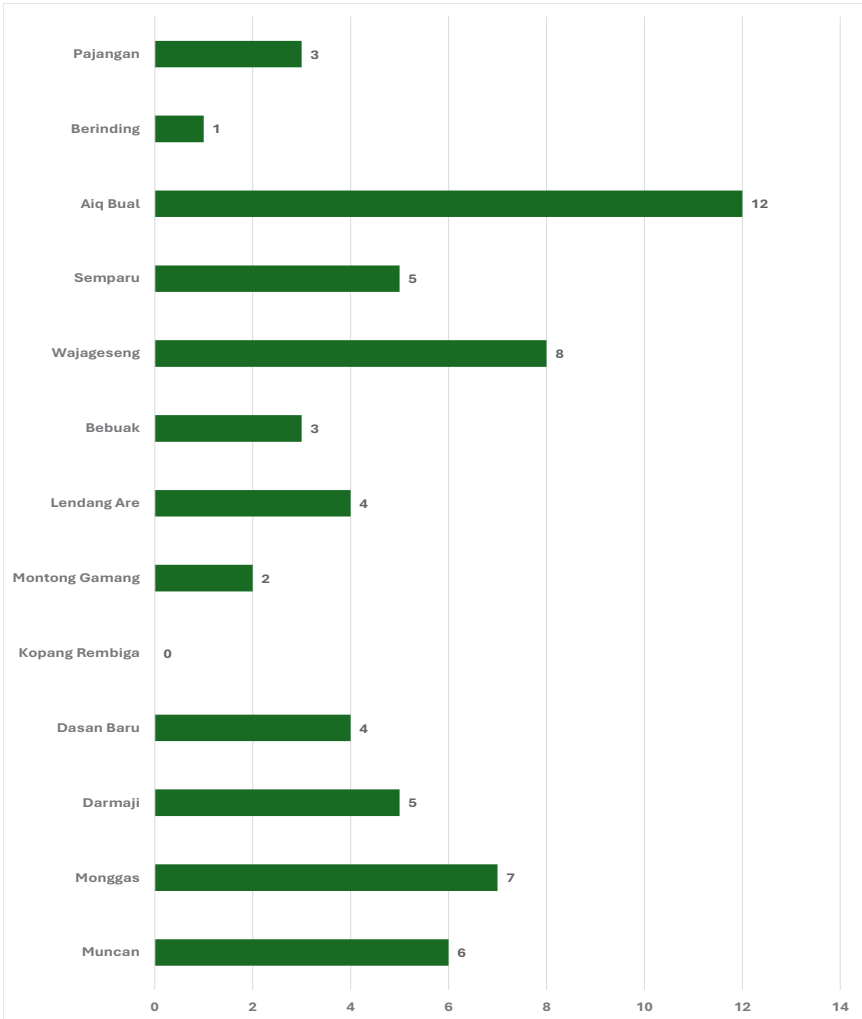

Sumber/Source : Badan Pusat Statistik Kabupaten Lombok Tengah/ BPS-Statistics of Lombok Tengah Regency

1.1 KEADAAN GEOGRAFI GEOGRAPHY CONDITION

Tabel 1.1.1 Luas Daerah Menurut Desa/Kelurahan di Kecamatan Kopang, 2023
Table *Total Area by Villages/Kelurahan in Kopang Subdistrict, 2023*

Desa/Kelurahan <i>Village/Kelurahan</i>	Luas <i>Total Area</i> (km ² /sq.km)	Persentase terhadap Luas <i>Percentage to Subdistrict Area</i>
(1)	(2)	(3)
Muncan	3,63	6,68
Monggas	4,96	9,13
Darmaji	3,95	7,27
Dasan Baru	3,48	6,41
Kopang Rembiga	4,44	8,17
Montong Gamang	5,82	10,71
Lendang Are	2,81	5,17
Bebuak	5,2	9,57
Wajageseng	6,6	12,15
Semparu	0,77	1,42
Aiq Bual	7,46	13,73
Berinding	2,61	4,80
Pajangan	2,59	4,77
Kopang	54,32	100,00

Catatan/Note: ...

Sumber/Source: Badan Pusat Statistik Kabupaten Lombok Tengah/ *BPS-Statistics of Lombok Tengah Regency*

Tabel 1.1.2
Table

Jarak ke Ibukota Kecamatan dan Ibukota Kabupaten/Kota Menurut Desa/Kelurahan di Kecamatan Kopang (km), 2023
Distance to the Subdistrict Capital and Regency/Municipal Capital by Villages/Kelurahan in Kopang Subdistrict (km), 2023

Desa/Kelurahan <i>Village/Kelurahan</i>	Jarak ke Ibukota Kecamatan <i>Distance to Subdistrict Capital</i>	Jarak ke Ibukota Kabupaten/ Kota <i>Distance to Regency/Municipal Capital</i>
(1)	(2)	(3)
Muncan	6	15
Monggas	7	13
Darmaji	5	11
Dasan Baru	4	12
Kopang Rembiga	0	16
Montong Gamang	2	17
Lendang Are	4	23
Bebuak	3	21
Wajageseng	8	24
Semparu	5	11
Aiq Bual	12	26
Berinding	1	19
Pajangan	3	17

Catatan/Note: ...

Sumber/Source: Badan Pusat Statistik Kabupaten Lombok Tengah/ *BPS-Statistics of Lombok Tengah Regency*

BAB 2

PEMERINTAHAN

GOVERNMENT

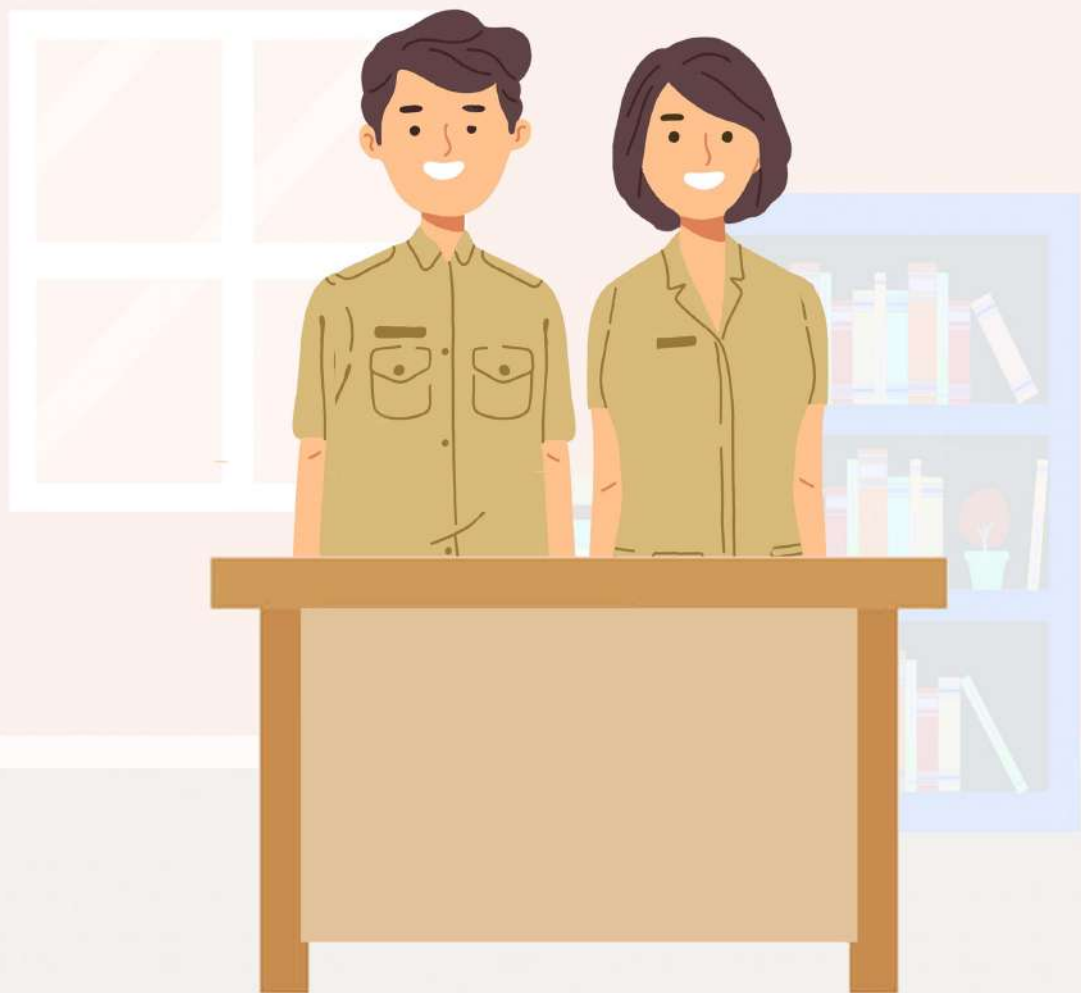

PENJELASAN TEKNIS

1. Setiap area kewilayahan baik kecamatan maupun desa/kelurahan memiliki perangkat yang bertugas untuk bidang tersendiri baik teknis dan pelaksana kewilayan yang dipimpin oleh seorang kepala.
2. Pembagian kewilayahan dari kecamatan dibagi mejadi desa desa/kelurahan dan dari desa/kelurahan terbagi menjadi beberapa satuan lingkungan setempat berupa dusun, lingkungan, rukun warga, dan rukun tetangga.

TECHNICAL NOTES

1. *Each regional area, both sub-districts and villages/kelurahan, has a device that is in charge of its own field, both technical and regional implementation, which is led by a head.*
2. *The regional division of the sub-district is divided into villages/kelurahan villages and from villages/kelurahan divided into several local environmental units in the form of hamlets, neighborhoods, community associations, and neighboring neighborhoods.*

ULASAN

Sumber daya manusia yang ada di sektor pemerintahan (aparatus) sangat menentukan dalam mendukung kelancaran kegiatan pembangunan dan pemerataan hasil-hasilnya sampai wilayah paling kecil seperti desa/kelurahan termasuk didalamnya unsur pelayanan kepada masyarakat. Karenanya agar pelayanan dapat berjalan dengan optimal, pengaturan kelembagaan yang ada perlu dilakukan.

Untuk memperlancar kegiatan pembangunan di tingkat kecamatan, ditempatkan aparat pemerintah yang berasal dari berbagai unsur yang mewakili dinas/instansi di tingkat kabupaten. Lembaga-lembaga inilah yang bertugas untuk memberikan pelayanan kepada masyarakat dan menjadi agen pembangunan di tingkat kecamatan khususnya kecamatan Kopang.

Pada Tahun 2022 kecamatan Kopang terdiri dari 11 desa definitif. Berdasarkan Peraturan Daerah Nomor 11 tahun 2000 maka setiap desa dilengkapi dengan aparat pemerintahan yang akan mengatur jalannya pemerintahan di tingkat desa sekaligus menjadi perpanjangan tangan dari pemerintah kecamatan.

DESCRIPTION

Human resources in the government sector (apparatus) are very decisive in supporting the smooth running of development activities and equitable distribution of their results to the smallest areas such as villages / kelurahan including elements of service to the community. Therefore, in order for services to run optimally, existing institutional arrangements need to be carried out.

To facilitate development activities at the sub-district level, government officials from various elements representing agencies at the district level are placed. These institutions are tasked with providing services to the community and becoming agents of development at the sub-district level, especially the West Praya sub-district.

In 2022, Kopang sub-district consists of 10 definitive villages. Based on Regional Regulation Number 11 of 2000, each village is equipped with a government official who will regulate the course of government at the village level as well as become an extension of the sub-district government.

Gambar 2.1
Figures

Jumlah Pegawai Negeri Sipil Pemerintah Daerah dan PPPK Kecamatan Kopang Menurut Golongan/ruang, 2023
Number of Civil Servants of Kopang District Government by Class Level, 2023

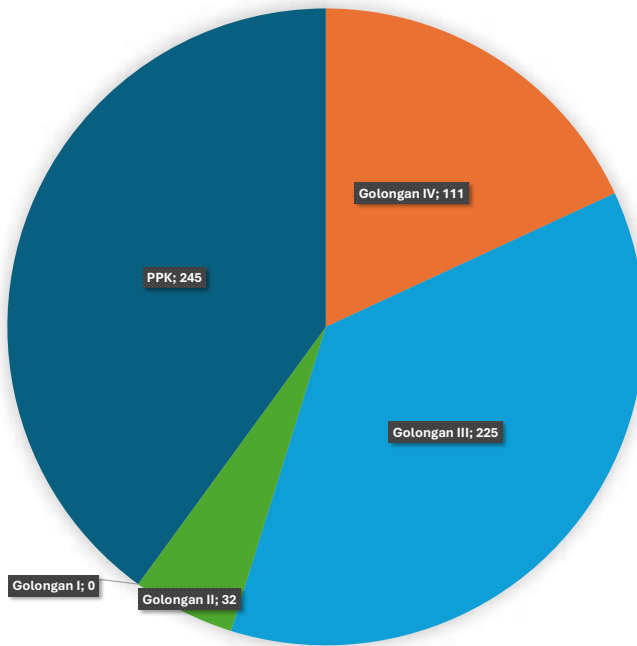

Sumber/Source : Badan Kepegawaian, Pendidikan dan Pelatihan Kabupaten Lombok Tengah/Depatemen Of personnel, Training and Education of Lombok Tengah Regency

2.1 SUMBER DAYA MANUSIA HUMAN RESOURCES

Tabel 2.1.1 Jumlah Pegawai Negeri Sipil Pemerintah Daerah dan PPPK Kecamatan Kopang Menurut Pangkat, Golongan, Ruang, 2023
Number of Civil Servants of Kopang District Government by Hierarchy Level, 2023

Pangkat <i>Educational Level</i>	Golongan <i>Male</i>	Jumlah <i>Total</i>
(1)	(2)	(3)
<i>Pembina Utama</i>	(IV/e)	0
<i>Pembina Utama Madya</i>	(IV/d)	0
<i>Pembina Utama Muda</i>	(IV/c)	3
<i>Pembina Tk. 1</i>	(IV/b)	76
<i>Pembina</i>	(IV/a)	48
<i>Penata Tk.1</i>	(III/d)	63
<i>Penata</i>	(III/c)	30
<i>Penata Muda Tk. 1</i>	(III/b)	81
<i>Penata Muda</i>	(III/a)	47
<i>Pengatur Tk.1</i>	(II/d)	18
<i>Pengatur</i>	(II/c)	16
<i>Pengatur Muda Tk.1</i>	(II/b)	2
<i>Pengatur Muda</i>	(II/a)	2
<i>Juru Tk. 1</i>	(I/d)	1
<i>Juru</i>	(I/c)	0
<i>Juru Muda Tk. 1</i>	(I/b)	0
<i>Juru Muda</i>	(I/a)	0
PPPK	V	0
	VI	0
	VII	3
	IX	214
	X	0
Jumlah/Total		604

Catatan/Note: ...

Sumber/Source: Badan Kepegawaian, Pendidikan dan Pelatihan Kabupaten Lombok Tengah/Depatemen Of personnel, Training and Education of Lombok Tengah Regency

2.1.2

Jumlah Dusun/Kelurahan Menurut Desa di Kecamatan Kopang, 2023**Tabel**
Table**Number of Dusun/Neighborhood by Village in Kopang Subdistrict, 2023**

Desa Village	Jumlah Dusun/Lingkungan Number of Dusun/Neighborhood
(1)	(2)
Muncan	10
Monggas	6
Darmaji	8
Dasan Baru	9
Kopang Rembiga	12
Montong Gamang	17
Lendang Ara	6
Bebuaq	14
Waja Geseng	12
Semparu	5
Aik Bual	7
Berinding	5
Pajangan	6
Kopang	117

Catatan/Note: ...

Sumber/Source: Dinas PMD Kabupaten Lombok Tengah/Village an Society Empowerment Office of Lombok Tengah Regency

2.1.3

Jumlah Perangkat Desa Berdasarkan Jenis Kelamin Menurut Desa di Kecamatan Kopang, 2023

Tabel
Table

Number of Village Office Employee by Gender and Village in Kopang Subdistrict, 2023

Desa Village	Jumlah Perangkat Desa Village Office Employee		Jumlah Total
	Laki-Laki Male	Perempuan Female	
(1)	(2)	(3)	(4)
Muncan	17	0	17
Monggas	6	1	7
Darmaji	15	1	16
Dasan Baru	14	3	17
Kopang Rembiga	16	3	19
Montong Gamang	21	3	24
Lendang Ara	13	1	14
Bebuaq	19	2	21
Waja Geseng	20	0	20
Semparu	10	3	13
Aik Bual	14	1	15
Berinding	8	2	10
Pajangan	11	0	11
Kopang	184	20	204

Catatan/Note: ...

Sumber/Source: Dinas PMD Kabupaten Lombok Tengah/Village an Society Empowerment Office of Lombok Tengah Regency

2.1.4

**Staus Indeks Desa Membangun Menurut Desa di
Kecamatan Kopang, 2023**
*Village Development Index by Village in Kopang Subdistrict,
2023*

Tabel
Table

Desa Village	Indeks Komposit			IDM	Status IDM
	IKS	IKE	IKL		
(1)	(2)	(3)			(4)
Muncan	0,8857	0,8333	1	0,9063	Mandiri
Monggas	0,7886	0,8667	0,6667	0,774	Maju
Darmaji	0,9086	0,8333	0,8667	0,8695	Mandiri
Dasan Baru	0,8571	0,7667	1	0,8746	Mandiri
Kopang Rembiga	0,9314	0,9667	0,8	0,8994	Mandiri
Montong Gamang	0,8229	0,6833	1	0,8354	Mandiri
Lendang Ara	0,8457	0,8	0,8667	0,8375	Mandiri
Bebuaq	0,7429	0,6333	0,8667	0,7476	Maju
Waja Geseng	0,8629	0,7667	0,8667	0,8321	Mandiri
Semparu	0,8514	0,8	0,8667	0,8394	Mandiri
Aik Bual	0,7657	0,8	0,9333	0,833	Mandiri
Berinding	0,76	0,5333	0,6667	0,6533	Berkembang
Pajangan	0,6629	0,55	0,6667	0,6265	Berkembang

Catatan/Note: ...

Sumber/Source: Dinas PMD Kabupaten Lombok Tengah/Village an Society Empowerment Office of Lombok Tengah Regency

BAB 3

KEPENDUDUKAN POPULATION



PENJELASAN TEKNIS

1. Sumber utama data kependudukan adalah sensus penduduk yang dilaksanakan setiap sepuluh tahun sekali. Sensus penduduk telah dilaksanakan sebanyak tujuh kali sejak Indonesia merdeka, yaitu tahun 1961, 1971, 1980, 1990, 2000, 2010 dan 2020. Di dalam sensus penduduk, pencacahan dilakukan terhadap seluruh penduduk yang berdomisili di wilayah teritorial Indonesia termasuk warga negara asing kecuali anggota korps diplomatik negara sahabat beserta keluarganya. Metode pengumpulan data dalam sensus dilakukan dengan wawancara antara petugas sensus dengan responden dan juga melalui e-census. Pencatatan penduduk menggunakan konsep usual residence, yaitu konsep di mana penduduk biasa bertempat tinggal. Bagi penduduk yang bertempat tinggal tetap dicacah di mana mereka biasa tinggal, sedangkan untuk penduduk yang tidak bertempat tinggal tetap dicacah di tempat di mana mereka ditemukan petugas sensus pada malam 'Hari Sensus'. Termasuk penduduk yang tidak bertempat tinggal tetap adalah tuna wisma, awak kapal berbendera Indonesia, penghuni perahu/rumah apung, masyarakat terpencil/terasing,

TECHNICAL NOTES

1. *The main source of demographic data is population census, which is conducted every ten years. Population Census has been conducted six times since Indonesia's independence: 1961, 1971, 1980, 1990, 2000, and 2010. The population census enumerates all residents who domicile in the entire territory of Indonesia including foreign citizens except the diplomatic corps members and their families. The method of data collection in a population census involves interviewing respondents and conducting e-census. Enumeration of the population uses the concept of "usual residence", which is the concept of "places where people usually live". De jure was applied to the permanent residents, while de facto was applied to non-permanent residents. The permanent residents were enumerated in place where they normally live, the non-permanent residents were enumerated where they were found by the enumerators, on the night of 'Census Date'. The non permanent residents include homeless people, ship crew, boat people, remote area community, and internally displaced persons. Those who had permanent residence and had been travelling away from their home for six months or more were not enumerated in their permanent*

dan pengungsi. Bagi mereka yang mempunyai tempat tinggal tetap dan sedang bepergian ke luar wilayah lebih dari enam bulan, tidak dicacah di tempat tinggalnya, tetapi dicacah di tempat tujuannya. Untuk tahun yang tidak dilaksanakan sensus penduduk, data kependudukan diperoleh dari hasil proyeksi penduduk. Proyeksi penduduk merupakan suatu perhitungan ilmiah yang didasarkan pada asumsi dari komponen-komponen perubahan penduduk, yaitu kelahiran, kematian, dan migrasi.

2. Penduduk Indonesia adalah semua orang yang berdomisili di wilayah teritorial Indonesia selama 6 bulan atau lebih dan atau mereka yang berdomisili kurang dari 6 bulan tetapi bertujuan menetap.
3. Laju pertumbuhan penduduk adalah angka yang menunjukkan persentase penambahan penduduk dalam jangka waktu tertentu.
4. Kepadatan penduduk adalah rasio banyaknya penduduk per kilometer persegi.
5. Rasio jenis kelamin adalah perbandingan antara penduduk laki-laki dan penduduk perempuan pada suatu wilayah dan waktu tertentu. Biasanya dinyatakan dengan banyaknya penduduk laki-laki untuk 100 penduduk perempuan.

place, but in the place where they were during the census. For the periods where the population census is not conducted, population projection is done to estimate population during those years. The population projection is an estimate based on the demographic components, such as birth, death, and migration. Indonesia's 2010–2035 population projection used the 2010 Population Census as the base population.

2. *The population of Indonesia are all residents of the entire territory of Indonesia who have stayed for six months or longer, and those who intended to stay more than six months even though their length of stay is less than six months.*
3. *The growth rate of population is the number that show percentage of population growth within a specified period.*
4. *Population density is ratio of population per square kilometer.*
5. *Sex ratio is the ratio of males population to females population in a given area and time, usually expressed as the number of males for every 100 females.*

ULASAN

Penduduk di Kecamatan Kopang berjumlah 98.796 jiwa pada Tahun 2023 dengan penduduk laki-laki sejumlah 49.133 jiwa dan Perempuan 49.663 jiwa. Dari 13 desa yang ada di Kecamatan Kopang, desa dengan jumlah penduduk terbanyak ada di Desa Montong Gamang dan Kopang Rembiga dengan total masing-masing jumlah penduduk yaitu 12.746 dan 12.605 jiwa sedangkan penduduk jumlah penduduk terendah ada di Desa Pajangan sebesar 3.573 jiwa. Dengan wilayah yang tidak terlalu luas dan jumlah penduduk yang cukup banyak membuat Desa Semparu memiliki kepadatan penduduk tertinggi yaitu sebesar 4.948 jiwa/km², jika dilihat secara keseluruhan, desa-desa yang ada di Kecamatan Kopang memiliki kepadatan yang tinggi. Hanya desa Aik Bual yang memiliki kepadatan terendah yaitu 569 jiwa/km².

DESCRIPTION

The population in Kopang Subdistrict will be 98,796 people in 2023 with a population of 49,133 males and 49,663 females. Of the 13 villages in Kopang Subdistrict, the villages with the highest population are in Montong Gamang and Kopang Rembiga Villages with a total population of 12,746 and 12,605 people, respectively, while the lowest population is in Pajangan Village with 3,573 people. With a not too large area and a fairly large population, Semparu Village has the highest population density of 4,948 people/km², when viewed as a whole, the villages in Kopang Subdistrict have a high density. Only Aik Bual village has the lowest density of 569 people/km².

Gambar 3.1
Figures

Distribusi Persentase Penduduk Menurut Desa/Kelurahan di Kecamatan Kopang, 2023
Percentage Distribution of Population by Villages/ Kelurahan in Kopang Subdistrict, 2023

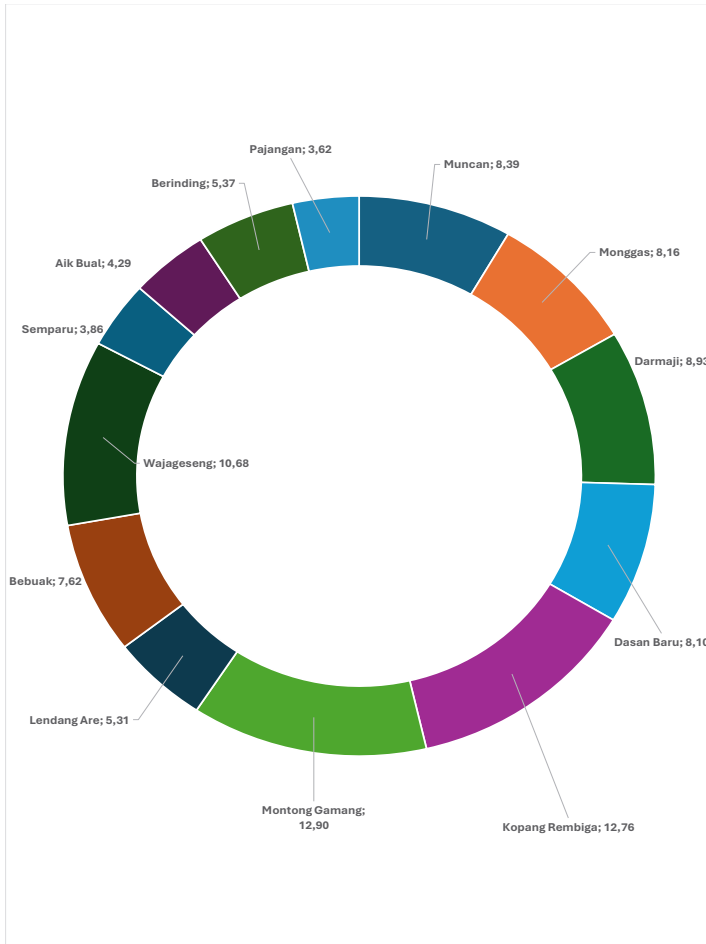

Sumber/Source : Dinas Kependudukan dan Catatan Sipil Kabupaten Lombok Tengah/ Population and civil registration Office of Lombok Tengah Regency

Gambar 3.2
Figures

Kepadatan Penduduk Menurut Desa/Kelurahan di Kecamatan Kopang, 2023
Population Density by Villages/Kelurahan in Kopang Subdistrict, 2023

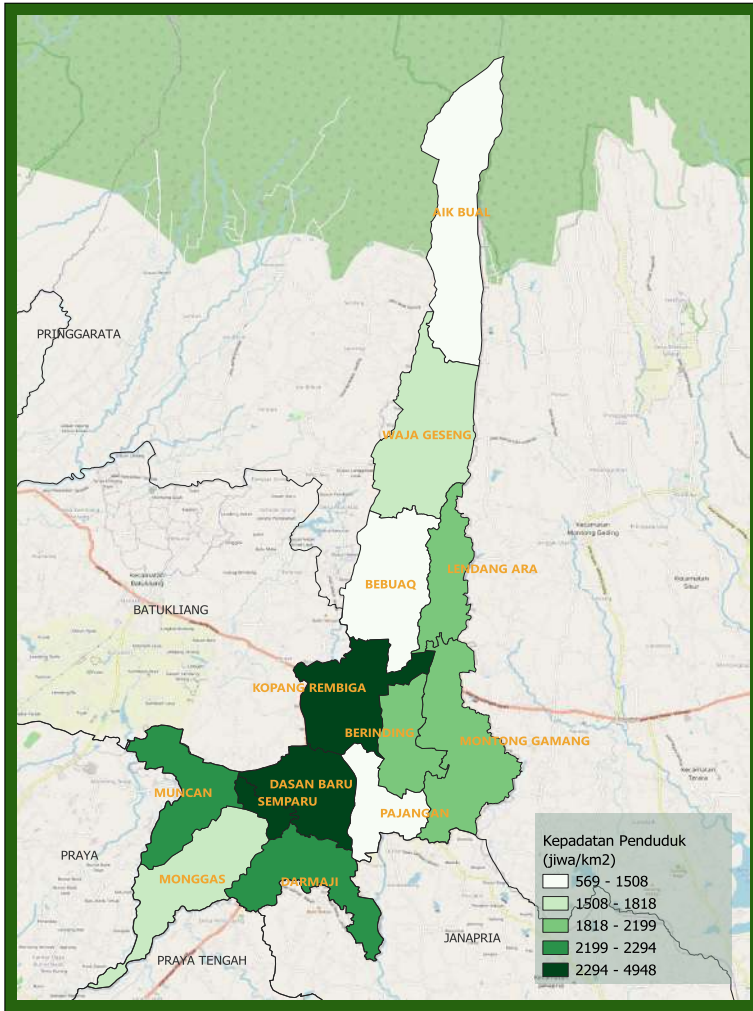

Sumber/Source : Dinas Kependudukan dan Catatan Sipil Kabupaten Lombok Tengah/ Population and civil registration Office of Lombok Tengah Regency

Tabel 3.1
Table

Penduduk, Distribusi Persentase Penduduk, Kepadatan Penduduk, Rasio Jenis Kelamin Penduduk Menurut Desa/ Kelurahan di Kecamatan Kopang, 2023
Population, Percentage Distribution of Population, Population Density, and Population Sex Ratio by Villages/ Kelurahan in Kopang Subdistrict, 2023

Desa/Kelurahan <i>Village/Kelurahan</i>	Penduduk/Population		
	Laki-Laki/Male	Perempuan/Female	Jumlah/Total
(1)	(2)	(3)	(4)
Muncan	4.164	4.126	8.290
Monggas	4.006	4.053	8.059
Darmaji	4.407	4.420	8.827
Dasan Baru	4.017	3.990	8.007
Kopang Rembiga	6.178	6.427	12.605
Montong Gamang	6.295	6.451	12.746
Lendang Are	2.646	2.597	5.243
Bebuak	3.761	3.766	7.527
Wajageseng	5.263	5.293	10.556
Semparu	1.842	1.968	3.810
Aiq Bual	2.123	2.120	4.243
Berinding	2.630	2.680	5.310
Pajangan	1.801	1.772	3.573
Kopang	49.133	49.663	98.796

Lanjutan Tabel/*Continued Table 3.1*

Desa/Kelurahan Village/Kelurahan	Persentase Penduduk Percentage of Total Population	Kepadatan Penduduk (per Km²) Population Density per sq.km	Rasio Jenis Kelamin Penduduk Population Sex Ratio
(1)	(5)	(6)	(7)
Muncan	8,39	2.284	101
Monggas	8,16	1.625	99
Darmaji	8,93	2.235	100
Dasan Baru	8,10	2.301	101
Kopang Rembiga	12,76	2.839	96
Montong Gamang	12,90	2.190	98
Lendang Are	5,31	1.866	102
Bebuak	7,62	1.448	100
Wajageseng	10,68	1.599	99
Semparu	3,86	4.948	94
Aiq Bual	4,29	569	100
Berinding	5,37	2.034	98
Pajangan	3,62	1.380	102
Kopang	100,00	1.819	99

Catatan/Note: Desa kondisi Januari-Juni 2022

Sumber/Source: Dinas Kependudukan dan Catatn Sipil Kabupaten Lombok Tengah/ *Population and civil registration Office of Lombok Tengah Regency*

Tabel 3.2
Table

Jumlah Penduduk Berdasarkan Kelompok Umur, Jenis Kelamin, dan Desa/Kelurahan di Kecamatan Kopang, 2023
Numbers of Population by Age Group, Gender, and Villages/ Kelurahan in Kopang Subdistrict, 2023

Kelompok Umur <i>Age Group</i>	Muncan			Monggas		
	Laki-Laki <i>Male</i>	Perempuan <i>Female</i>	Total <i>Total</i>	Laki-Laki <i>Male</i>	Perempuan <i>Female</i>	Total <i>Total</i>
(1)	(2)	(3)	(4)	(5)	(6)	(7)
0 - 4	314	329	643	330	321	651
5 - 9	422	382	804	443	416	859
10 - 14	393	367	760	402	400	802
15 - 19	228	227	455	234	231	465
20 - 24	333	308	641	323	328	651
25 - 29	297	265	562	256	293	549
30 - 34	314	327	641	303	302	605
35 - 39	391	377	768	375	364	739
40 - 44	398	398	796	330	302	632
45 - 49	274	272	546	277	309	586
50 - 54	254	231	485	285	245	530
55 - 59	167	208	375	156	186	342
60 - 64	133	150	283	125	154	279
≥ 65	246	285	531	167	202	369

Lanjutan Tabel/*Continued Table 3.2*

Kelompok Umur <i>Age Group</i>	Darmaji			Dasan Baru		
	Laki-Laki <i>Male</i>	Perempuan <i>Female</i>	Total <i>Total</i>	Laki-Laki <i>Male</i>	Perempuan <i>Female</i>	Total <i>Total</i>
(1)	(2)	(3)	(4)	(5)	(6)	(7)
0 - 4	370	325	695	355	303	658
5 - 9	476	451	927	453	425	878
10 - 14	440	396	836	365	399	764
15 - 19	258	256	514	198	224	422
20 - 24	363	337	700	284	263	547
25 - 29	276	302	578	224	264	488
30 - 34	281	341	622	303	346	649
35 - 39	413	400	813	406	373	779
40 - 44	380	361	741	401	397	798
45 - 49	335	322	657	309	273	582
50 - 54	257	258	515	230	188	418
55 - 59	158	197	355	154	196	350
60 - 64	121	166	287	122	121	243
≥ 65	279	308	587	213	218	431

Lanjutan Tabel/*Continued Table 3.2*

Kelompok Umur <i>Age Group</i>	Kopang Rembige			Montong Gamang		
	Laki-Laki <i>Male</i>	Perempuan <i>Female</i>	Total <i>Total</i>	Laki-Laki <i>Male</i>	Perempuan <i>Female</i>	Total <i>Total</i>
(1)	(2)	(3)	(4)	(5)	(6)	(7)
0 - 4	497	471	968	546	529	1.075
5 - 9	619	577	1.196	627	586	1.213
10 - 14	564	584	1.148	591	592	1.183
15 - 19	418	386	804	367	413	780
20 - 24	492	489	981	483	469	952
25 - 29	434	413	847	430	459	889
30 - 34	432	467	899	479	517	996
35 - 39	473	506	979	610	563	1.173
40 - 44	516	529	1.045	536	555	1.091
45 - 49	447	477	924	445	452	897
50 - 54	372	427	799	374	390	764
55 - 59	290	337	627	255	272	527
60 - 64	222	260	482	199	218	417
≥ 65	402	504	906	353	436	789

Lanjutan Tabel/*Continued Table 3.2*

Kelompok Umur <i>Age Group</i>	Lendang Are			Bebuak		
	Laki-Laki <i>Male</i>	Perempuan <i>Female</i>	Total <i>Total</i>	Laki-Laki <i>Male</i>	Perempuan <i>Female</i>	Total <i>Total</i>
(1)	(2)	(3)	(4)	(5)	(6)	(7)
0 - 4	217	213	430	246	230	476
5 - 9	277	255	532	363	337	700
10 - 14	269	233	502	353	325	678
15 -19	153	140	293	220	209	429
20 - 24	214	194	408	322	310	632
25 - 29	184	153	337	248	239	487
30 - 34	187	202	389	253	264	517
35 - 39	226	239	465	292	325	617
40 - 44	234	217	451	284	332	616
45 - 49	173	201	374	306	274	580
50 - 54	139	158	297	257	273	530
55 - 59	120	135	255	189	207	396
60 - 64	77	89	166	169	161	330
≥ 65	176	168	344	259	280	539

Lanjutan Tabel/*Continued Table 3.2*

Kelompok Umur <i>Age Group</i>	Wajageseng			Semparu		
	Laki-Laki <i>Male</i>	Perempuan <i>Female</i>	Total <i>Total</i>	Laki-Laki <i>Male</i>	Perempuan <i>Female</i>	Total <i>Total</i>
(1)	(2)	(3)	(4)	(5)	(6)	(7)
0 - 4	369	361	730	174	190	364
5 - 9	547	519	1.066	190	203	393
10 - 14	512	541	1.053	200	200	400
15 -19	263	247	510	119	106	225
20 - 24	415	374	789	129	132	261
25 - 29	330	357	687	111	132	243
30 - 34	370	407	777	143	162	305
35 - 39	495	530	1.025	198	197	395
40 - 44	546	467	1.013	178	148	326
45 - 49	378	362	740	126	126	252
50 - 54	286	289	575	98	108	206
55 - 59	199	247	446	56	93	149
60 - 64	169	200	369	45	63	108
≥ 65	384	392	776	75	108	183

Lanjutan Tabel/*Continued Table 3.2*

Kelompok Umur <i>Age Group</i>	Aik Bual			Berinding		
	Laki-Laki <i>Male</i>	Perempuan <i>Female</i>	Total <i>Total</i>	Laki-Laki <i>Male</i>	Perempuan <i>Female</i>	Total <i>Total</i>
(1)	(2)	(3)	(4)	(5)	(6)	(7)
0 - 4	186	193	379	221	209	430
5 - 9	254	230	484	254	249	503
10 - 14	193	200	393	248	236	484
15 - 19	123	110	233	146	150	296
20 - 24	200	186	386	203	188	391
25 - 29	160	159	319	166	181	347
30 - 34	205	161	366	228	192	420
35 - 39	177	169	346	220	256	476
40 - 44	146	189	335	226	246	472
45 - 49	150	147	297	177	184	361
50 - 54	114	121	235	147	167	314
55 - 59	83	100	183	111	120	231
60 - 64	52	60	112	90	94	184
≥ 65	80	95	175	193	208	401

Lanjutan Tabel/*Continued Table 3.2*

Kelompok Umur <i>Age Group</i>	Pajangan		Total <i>Total</i>
	Laki-Laki <i>Male</i>	Perempuan <i>Female</i>	
(1)	(2)	(3)	(4)
0 - 4	140	116	256
5 - 9	175	167	342
10 - 14	185	178	363
15 - 19	84	86	170
20 - 24	130	121	251
25 - 29	119	119	238
30 - 34	145	118	263
35 - 39	145	129	274
40 - 44	142	169	311
45 - 49	128	141	269
50 - 54	136	122	258
55 - 59	88	103	191
60 - 64	61	70	131
≥ 65	123	133	256

BAB 4

SOSIAL DAN KESEJAHTERAAN RAKYAT

Social and Welfare



PENJELASAN TEKNIS

1. **Jalur Pendidikan di Indonesia** terdiri atas 1) pendidikan formal, 2) pendidikan nonformal, dan 3) pendidikan informal yang ketiganya dapat saling melengkapi dan memperkaya (Undang-Undang No. 20 Tahun 2013 tentang Sistem Pendidikan Nasional).
2. **Jenjang Pendidikan Formal** terdiri atas pendidikan dasar, pendidikan menengah, dan pendidikan tinggi. Jenis pendidikan yang diajarkan mencakup pendidikan umum, kejuruan, akademik, profesi, vokasi, keagamaan, dan khusus.
 - a. **Pendidikan Dasar** berbentuk Sekolah Dasar (SD) dan Madrasah Ibtidaiyah (MI) atau bentuk lain yang sederajat serta Sekolah Menengah Pertama (SMP) dan Madrasah Tsanawiyah (MTs), atau bentuk lain yang sederajat.
 - b. **Pendidikan Menengah** berbentuk Sekolah Menengah Atas (SMA), Madrasah Aliyah (MA), Sekolah Menengah Kejuruan (SMK), dan Madrasah Aliyah Kejuruan (MAK), atau bentuk lain yang sederajat.
 - c. **Pendidikan Tinggi** merupakan jenjang pendidikan setelah pendidikan menengah yang mencakup program pendidikan diploma, sarjana, magister, spesialis, dan doktor yang diselenggarakan oleh

TECHNICAL NOTES

1. **The Education System in Indonesia** consists of 1) a formal education, 2) non-formal education, and 3) informal education that all three can be complementary and enriching (Law No. 20 Year 2013 about The National Education System).
2. **The Formal Education Level** consists of primary education, secondary education, and high education. The kind of education that taught consists of general education, vocational, academic, professional, religious, and specific education.
 - a. **The Primary Education** consists of Elementary School and Islamic Elementary School or other equivalent forms and Junior High School and MTs, or other equivalent forms.
 - b. **The Secondary Education** consists of the senior high school, MA, Vocational School, and Vocational Madrasah Aliyah, or other equivalent forms.
 - c. **The High Education** consists of the education level after the secondary education that consists of diplomas, bachelor, master, specialist, and doctoral degrees that are held by the college. The colleges can be academy, polytechnic, high school, institute, or university.
nulla facilisi.

perguruan tinggi. Perguruan tinggi dapat berbentuk akademi, politeknik, sekolah tinggi, institut, atau universitas.

3. **Rumah Sakit** adalah tempat pemeriksaan dan perawatan kesehatan, biasanya berada di bawah pengawasan dokter/tenaga medis, yang melayani penderita yang sakit untuk berobat rawat jalan atau rawat inap.
 4. **Rumah Sakit Bersalin** adalah rumah sakit khusus untuk persalinan, dilengkapi pelayanan spesialis pemeriksaan kehamilan, persalinan, rawat inap dan rawat jalan ibu dan anak yang berada di bawah pengawasan dokter spesialis kandungan.
 5. **Rumah Bersalin** adalah sarana pelayanan kesehatan dengan izin sebagai rumah bersalin, dilengkapi pelayanan pemeriksaan kehamilan, persalinan serta pemeriksaan ibu dan anak yang berada di bawah pengawasan bidan senior.
 6. **Poliklinik** adalah sarana kesehatan yang dipakai untuk pelayanan berobat jalan, biasanya berada di bawah pengawasan dokter/tenaga medis.
 7. **Puskesmas (Pusat Kesehatan Masyarakat)** adalah unit pelaksana teknis dinas kesehatan kabupaten/ kota yang mempunyai fungsi utama sebagai penyelenggara pelayanan kesehatan tingkat pertama.
3. **Hospital** is a place for health check, usually controlled/supervised by doctors/medical personnel to serve the ill patients to get outpatient or inpatient treatment services.
 4. **Maternity Hospital** is a specialized hospital for childbirth, has specialist inspection service to pregnancy, childbirth, hospitalization and outpatient for mothers and children that is under.
 5. **Maternity House** is health care facility with a license as a maternity house, equipped with prenatal care, childbirth and examination of mothers and children which is under the supervision of a senior midwife.
 6. **Polyclinic** is a health facility in which to get outpatient services, usually under the control of doctor/medical personnel.
 7. **Public Health Center** is technical implementation unit of regency health department that have the primary function as a first-level health care providers.

ULASAN

Jumlah sekolah di Kecamatan Kopang berdasarkan jenjang pendidikan paling banyak adalah sekolah dasar dengan jumlah sekolah pada Tahun 2023 sejumlah 51 sekolah terdiri dari 43 sekolah negeri dan 8 sekolah swasta. Untuk bidang Kesehatan, sarana kesehatan di Kecamatan Pujut terdapat 3 puskesmas, 1 Poliklinik, 136 posyandu, dan 10 polindes.

Dari keikutsertaan dalam program keluarga berencana, jumlah Pasangan Usia Subur (PUS) di Kecamatan Kopang pada Tahun 2023 sejumlah 16.730 dengan 9.260 diantaranya merupakan peserta KB dan 7.470 bukan peserta KB. Usia perkawinan pertama Wanita Usia Subur di Kecamatan Kopang dapat dilihat terdapat 7.677 orang yang usia kawin pertama di bawah 20 tahun atau setara dengan 41.52% dari Total WUS berstatus kawin atau pernah kawin 18.489. Dari desa yang ada di Kecamatan Kopang, Desa Lendang Are memiliki persentase usia perkawinan WUS dibawah 20 tahun tertinggi yaitu sebesar 53,68% kemudian Desa Aik Bual sebesar 51,34%.

DESCRIPTION

The largest number of schools in Kopang Subdistrict based on education level is elementary school with a total of 51 schools in 2023 consisting of 43 public schools and 8 private schools. For the health sector, health facilities in Pujut District have 3 health centers, 1 polyclinic, 136 posyandu, and 10 polindes.

From participation in the family planning program, the number of Couples of Childbearing Age (PUS) in Kopang Subdistrict in 2023 is 16,730 with 9,260 of them being family planning participants and 7,470 not participating in family planning. The age of first marriage of women of childbearing age in Kopang Subdistrict can be seen that there are 7,677 people whose first marriage age is under 20 years old or equivalent to 41.52% of the total WUS with marital status or having been married 18,489. Of the villages in Kopang Subdistrict, Lendang Are Village has the highest percentage of WUS marriage age under 20 years old, which is 53.68%, then Aik Bual Village is 51.34%.

Gambar 4.1
Figures

Persentase Wanita Usia Subur Yang Kawin Pertama < 20 Tahun berdasarkan Desa di Kecamatan Kopang, 2023
Percentage of Women Of Childbearing Age by First Mating Age < 20 Years Old in Kopang Subdistrict, 2023

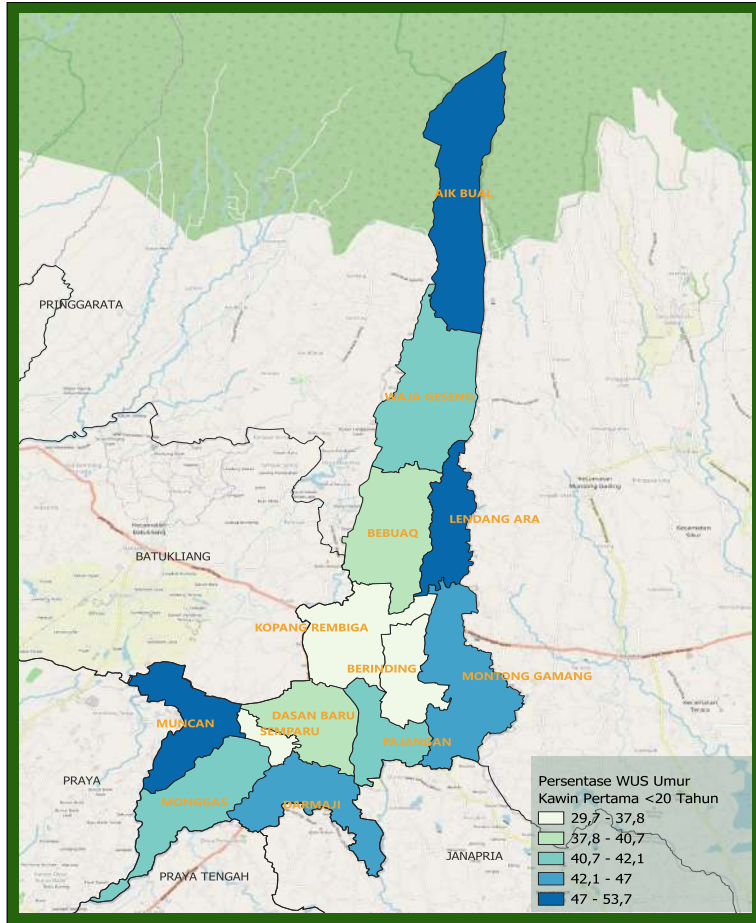

Catatan/Note: ¹Desa pada tabel ini termasuk Unit Permukiman Transmigrasi (UPT) yang masih dibina oleh kementerian terkait/Villages in this table include Transmigration Settlement Unit which is still fostered by the relevant ministries.

Sumber/Source: Pendataan Keluarga, BKKBN/BKBN

Gambar 4.2
Figures

Rasio Guru dan Murid Berdasarkan Tingkat Pendidikan di Kecamatan Kopang Tahun 2022/2023 dan 2023/2024
Teacher Student Ratio by Educational Level in Kopang Subdistrict, 2022/2023 and 2023/2024

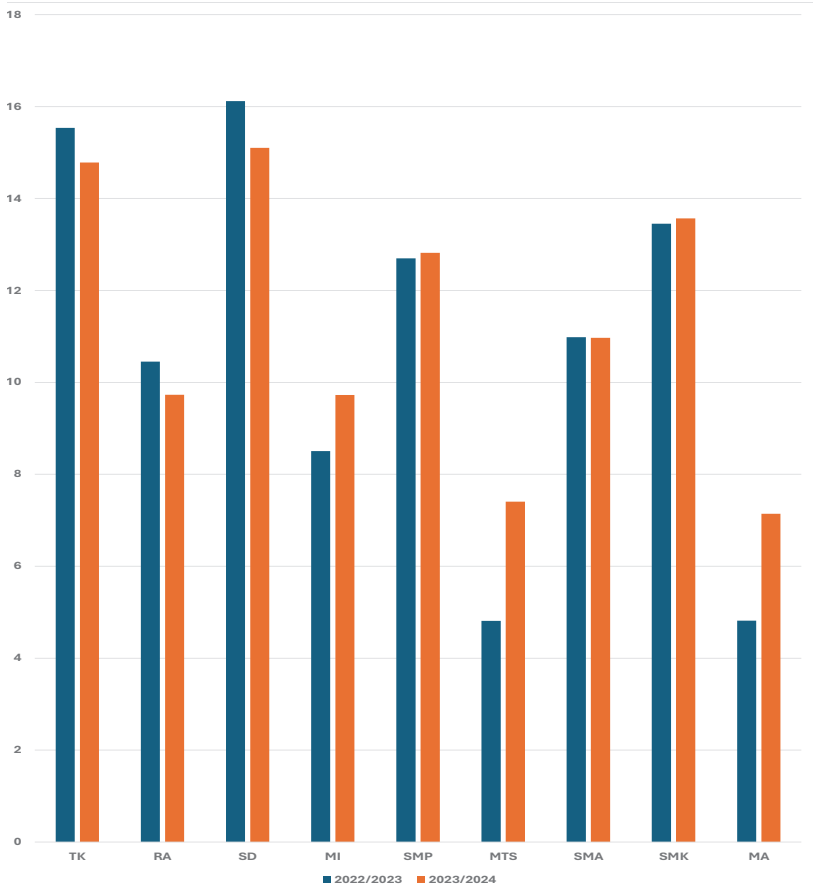

Sumber/Source : ¹ Kementerian Pendidikan, Kebudayaan, Riset, dan Teknologi, Sistem Data Pokok Pendidikan, data semester ganjil laporan sampai dengan 30 November 2022/Ministry of Education, Culture, Research, and Technology, Basic Education Data System, odd semester report data up to 30 November 2022
² Kementerian Agama, EMIS, data semester ganjil laporan sampai dengan 9 Februari 2023/ Ministry of Religious Affairs, EMIS, odd semester report data up to 9 February 2023

4.1 PENDIDIKAN EDUCATION

Tabel 4.1.1 Jumlah Sekolah Menurut Tingkat Pendidikan di Kecamatan Kopang, 2022/2023 dan 2023/2024
Table Number of Schools by Educational Level in Kopang Subdistrict, 2022/2023 and 2023/2024

Tingkat Pendidikan Educational Level	Negeri/Public		Swasta/Private		Jumlah/Total	
	2022/2023	2023/2024	2022/2023	2023/2024	2022/2023	2023/2024
(1)	(2)	(3)	(4)	(5)	(6)	(7)
Taman Kanak-Kanak (TK) ¹ /Kindergarten ¹	1	1	24	26	25	27
Raudatul Athfal (RA) ² Raudatul Athfal (RA) ²	-	-	20	20	20	20
Sekolah Dasar (SD) ¹ Elementary Schools ¹	47	43	3	8	50	51
Madrasah Ibtidaiyah (MI) ² /Madrasah Ibtidaiyah (MI) ²	-	-	26	26	26	26
Sekolah Menengah Pertama (SMP) ¹ /Junior High Schools ¹	6	6	10	10	16	16
Madrasah Tsanawiyah (MTs) ² /Madrasah Tsanawiyah (MTs) ²	-	-	20	23	20	23
Sekolah Menengah Atas (SMA) ¹ /Senior High Schools ¹	1	1	7	8	8	9
Sekolah Menengah Kejuruan (SMK) ¹ Vocational High Schools ¹	1	1	4	4	5	5
Madrasah Aliyah (MA) ² Madrasah Aliyah (MA) ²	-	-	11	15	11	15

Catatan/Note: ³ Seluruh Raudatul Athfal (RA) berstatus swasta/All Raudatul Athfal (RA) are private

Sumber/Source: ¹ Kementerian Pendidikan, Kebudayaan, Riset, dan Teknologi, Sistem Data Pokok Pendidikan, data semester ganjil laporan sampai dengan 30 November 2022/Ministry of Education, Culture, Research, and Technology, Basic Education Data System, odd semester report data up to 30 November 2022

² Kementerian Agama, EMIS, data semester ganjil laporan sampai dengan 9 Februari 2023/Ministry of Religious Affairs, EMIS, odd semester report data up to 9 February 2023

Tabel 4.1.2
Table

Jumlah Guru Menurut Tingkat Pendidikan di Kecamatan Kopang, 2022/2023 dan 2023/2024
Number of Teachers by Educational Level in Kopang Subdistrict, 2022/2023 and 2023/2024

Tingkat Pendidikan Educational Level	Negeri/Public		Swasta/Private		Jumlah/Total	
	2022/2023	2023/2024	2022/2023	2023/2024	2022/2023	2023/2024
(1)	(2)	(3)	(4)	(5)	(6)	(7)
Taman Kanak-Kanak (TK) ¹ /Kindergarten ¹	6	11	82	85	88	96
Raudatul Athfal (RA) ² Raudatul Athfal (RA) ²	-	-	71	100	71	100
Sekolah Dasar (SD) ^{1,3} Elementary Schools ^{1,3}	483	442	14	91	497	533
Madrasah Ibtidaiyah (MI) ² /Madrasah Ibtidaiyah (MI) ²	-	-	276	286	276	286
Sekolah Menengah Pertama (SMP) ^{1,3} Junior High Schools ^{1,3}	146	149	76	88	222	237
Madrasah Tsanawiyah (MTs) ² /Madrasah Tsanawiyah (MTs) ²	-	-	322	354	322	354
Sekolah Menengah Atas (SMA) ^{1,3} /Senior High Schools ^{1,3}	47	51	73	75	120	126
Sekolah Menengah Kejuruan (SMK) ^{1,3} Vocational High Schools ^{1,3}	53	56	36	34	89	90
Madrasah Aliyah (MA) ² Madrasah Aliyah (MA) ²	-	-	142	258	142	258

Catatan/Note: ³ Jumlah guru termasuk kepala sekolah dan guru/The total of teachers including headmaster and teacher.

Sumber/Source: ¹ Kementerian Pendidikan, Kebudayaan, Riset, dan Teknologi, Sistem Data Pokok Pendidikan, data semester ganjil laporan sampai dengan 30 November 2022/Ministry of Education, Culture, Research, and Technology, Basic Education Data System, odd semester report data up to 30 November 2022

² Kementerian Agama, EMIS, data semester ganjil laporan sampai dengan 9 Februari 2023/Ministry of Religious Affairs, EMIS, odd semester report data up to 9 February 2023

Tabel 4.1.3
Table

Jumlah Murid Menurut Tingkat Pendidikan di Kecamatan Kopang, 2022/2023 dan 2023/2024
Number of Pupils by Educational Level in Kopang Subdistrict, 2022/2023 and 2023/2024

Tingkat Pendidikan Educational Level	Negeri/Public		Swasta/Private		Jumlah/Total	
	2022/2023	2023/2024	2022/2023	2023/2024	2022/2023	2023/2024
(1)	(2)	(3)	(4)	(5)	(6)	(7)
Taman Kanak-Kanak (TK) ¹ /Kindergarten ¹	84	91	1.283	1.328	1.367	1.419
Raudatul Athfal (RA) ² Raudatul Athfal (RA) ²	-	-	742	973	742	973
Sekolah Dasar (SD) ¹ Elementary Schools ¹	7.847	6.722	165	1.328	8.012	8.050
Madrasah Ibtidaiyah (MI) ² /Madrasah Ibtidaiyah (MI) ²	-	-	2.348	2.782	2.348	2.782
Sekolah Menengah Pertama (SMP) ¹ /Junior High Schools ¹	1.975	2.151	844	887	2.819	3.038
Madrasah Tsanawiyah (MTs) ² /Madrasah Tsanawiyah (MTs) ²	-	-	1.550	2.622	1.550	2.622
Sekolah Menengah Atas (SMA) ¹ /Senior High Schools ¹	650	738	668	644	1.318	1.382
Sekolah Menengah Kejuruan (SMK) ¹ Vocational High Schools ¹	784	849	413	372	1.197	1.221
Madrasah Aliyah (MA) ² Madrasah Aliyah (MA) ²	-	-	684	1.843	684	1.843

Catatan/Note: ...

Sumber/Source: ¹ Kementerian Pendidikan, Kebudayaan, Riset, dan Teknologi, Sistem Data Pokok Pendidikan, data semester ganjil laporan sampai dengan 30 November 2022/Ministry of Education, Culture, Research, and Technology, Basic Education Data System, odd semester report data up to 30 November 2022

² Kementerian Agama, EMIS, data semester ganjil laporan sampai dengan 9 Februari 2023/Ministry of Religious Affairs, EMIS, odd semester report data up to 9 February 2023

4.2 KESEHATAN HEALTH

Tabel 4.2.1 Banyaknya Sarana Kesehatan Menurut Jenis Sarana Kesehatan di Kecamatan Kopang, 2022-2023
Table *Number of Health Facilities by Type of Health Facilities in Kopang Subdistrict, 2022-2023*

Jenis Sarana Kesehatan <i>Type of Health Facilities</i>	2022	2023
(1)	(2)	(3)
Rumah Sakit <i>Hospital</i>	-	-
Rumah Sakit Bersalin <i>Maternity Hospital</i>	-	-
Poliklinik/Balai Pengobatan <i>Polyclinic</i>	1	1
Puskesmas <i>Public Health Center</i>	3	3
Posyandu <i>Integrated Service Post</i>	135	136
Polindes <i>Rural Maternity Home</i>	8	10

Catatan/Note: ¹ Desa pada tabel ini termasuk Unit Permukiman Transmigrasi (UPT) yang masih dibina oleh kementerian terkait/
Villages in this table include Transmigration Settlement Unit which is still fostered by the relevant ministries.

Sumber/Source: ² Dinas Kesehatan Kabupaten Lombok Tengah/*Public Health Office of Lombok Tengah Regency*

³ ...

4.3 KELUARGA FAMILY

Tabel 4.3.1 Jumlah Pasangan Usia Subur Berdasarkan Kesertaan Ber-KB di Kecamatan Kopang, 2023
Numbers of Eligible Couples By Family Planning Participant in Kopang Subdistrict, 2023

Kecamatan Subdistrict	Jumlah PUS Eligible Couples	Kesertaan Ber-KB			
		PUS Peserta KB			PUS Bukan Peserta KB
		Modern	Tradisional	Jumlah PUS Peserta KB	
(1)	(2)	(3)	(4)	(5)	(6)
Muncan	1.231	688	0	688	543
Monggas	1.381	680	0	680	701
Darmaji	1.329	716	1	717	612
Dasan Baru	1.519	753	0	753	766
Kopang Rembiga	1.726	1.088	11	1.099	627
Montong Gamang	2.231	1.510	0	1.510	721
Lendang Are	929	499	0	499	430
Bebuak	1.302	662	0	662	640
Wajageseng	1.866	1.054	3	1.057	809
Semparu	677	365	0	365	312
Aiq Bual	854	415	0	415	439
Berinding	1.031	516	1	517	514
Pajangan	654	298	0	298	356
Kopang	16.730	9.244	16	9.260	7.470

Catatan/Note: ¹Desa pada tabel ini termasuk Unit Permukiman Transmigrasi (UPT) yang masih dibina oleh kementerian terkait/
Villages in this table include Transmigration Settlement Unit which is still fostered by the relevant ministries.

Sumber/Source: Pendataan Keluarga, BKKBN/BKKBN

Tabel 4.3.2
Table

Jumlah Wanita Usia Subur (WUS) Berdasarkan Umur Kawin Pertama di Kecamatan Kopang, 2022
Number of Women Of Childbearing Age by First Mating Age in Kopang Subdistrict, 2022

Desa/Kelurahan Village/Kelurahan	Jumlah WUS Bersatatus Kawin dan Pernah Kawin Numbe of WUS Married and Have Been Married	Umur kawin Pertama First Mating Age	
		< 20 Tahun	≥ 20 Tahun
(1)	(2)	(3)	(4)
Muncan	1.333	657	676
Monggas	1.536	646	890
Darmaji	1.454	617	837
Dasan Baru	1.634	637	997
Kopang Rembiga	1.924	571	1.353
Montong Gamang	2.451	1.065	1.386
Lendang Are	1.047	562	485
Bebuak	1.434	564	870
Wajageseng	2.086	857	1.229
Semparu	742	275	467
Aiq Bual	968	497	471
Berinding	1.139	418	721
Pajangan	741	311	430
Kopang	18.489	7.677	10.812

Catatan/Note: ¹Desa pada tabel ini termasuk Unit Permukiman Transmigrasi (UPT) yang masih dibina oleh kementerian terkait/
Villages in this table include Transmigration Settlement Unit which is still fostered by the relevant ministries.

Sumber/Source: Pendataan Keluarga, BKKBN/BKKBN

BAB 5 PERTANIAN

Agriculture



PENJELASAN TEKNIS

1. **Tanaman sayuran semusim** adalah tanaman sumber vitamin, garam mineral dan lain-lain yang dikonsumsi dari bagian tanaman yang berupa daun, bunga, buah, dan umbinya, yang berumur kurang dari satu tahun. **Tanaman buah-buahan semusim** adalah tanaman sumber vitamin, garam mineral, dan lain-lain yang dikonsumsi dari bagian tanaman yang berupa buah, berumur kurang dari satu tahun, tidak berbentuk pohon/rumpun tetapi menjalar dan berbatang lunak.
2. **Tanaman buah-buahan tahunan** adalah tanaman sumber vitamin, garam mineral, dan lain-lain yang dikonsumsi dari bagian tanaman yang berupa buah dan merupakan tanaman tahunan. **Tanaman sayuran tahunan** adalah tanaman sumber vitamin, garam mineral, dan lain-lain yang dikonsumsi dari bagian tanaman yang berupa daun dan atau buah yang berumur lebih dari satu tahun.
3. **Tanaman biofarmaka** adalah tanaman yang bermanfaat untuk obat-obatan, kosmetik, dan kesehatan yang dikonsumsi atau digunakan dari bagian-bagian tanaman seperti daun, batang, buah, umbi (rimpang) ataupun akar.
4. **Tanaman hias** adalah tanaman yang mempunyai nilai keindahan

TECHNICAL NOTES

1. **Seasonal vegetable plants** are plants which are the sources of vitamin, mineral salt, etc, consumed from the part of the plant in the form of leaf, flower, fruit, and root with the age of less than one year. **Seasonal fruit plants** are plants which are the sources of vitamin, mineral salt, etc, consumed from the part of the plant in the form of fruits. These plants are creeps with the age of less than one year.
2. **Annual fruit plants** are plants which are the sources of vitamin, contained mineral salt, etc, consumed from the part of plant in the form of fruit and more than one year of age. **Annual vegetable plants** are plants which are the sources of vitamin, contained mineral salt, etc, consumed from the part of the plant in the form of vegetable and more than one year of age.
3. **Medicinal plants** are plants which are useful for medicine. It is consumed from part of the plant such as leaf, flower, fruit, tuber, and root.
4. **Harvested area of horticulture** is area which vegetable, fruit,

baik bentuk, warna daun, tajuk maupun bunganya, sering digunakan untuk penghias pekarangan dan lain sebagainya.

5. **Luas panen tanaman hortikultura** adalah luas tanaman sayuran, buah-buahan, biofarmaka, dan tanaman hias yang diambil hasilnya/dipanen pada periode pelaporan.

6. **Luas panen untuk tanaman sayuran** adalah luas tanaman yang dipanen sekaligus/habis/dibongkar dan luas tanaman yang dipanen berkali-kali (lebih dari satu kali)/belum habis. **Tanaman yang dipanen sekaligus/ habis/ dibongkar** adalah tanaman yang sehabis panen langsung dibongkar/dicabut, terdiri dari bawang merah, bawang putih, bawang daun, kentang, kol/ kubis, kembang kol, petsai/sawi, wortel, lobak, dan kacang merah. **Tanaman yang dipanen berkali-kali (lebih dari satu kali)/belum habis** adalah tanaman yang pemanenannya lebih dari satu kali dan biasanya dibongkar apabila panen terakhir sudah tidak memadai lagi, terdiri dari: kacang panjang, cabe besar, cabe rawit, jamur, tomat, terung, buncis, ketimun, labu siam, kangkung, bayam, melon, semangka, dan blewah.

medicinal and ornamental plant of crop harvested during the period of report.

5. **Harvested area of horticulture** is area which vegetable, fruit, medicinal and ornamental plant of crop harvested during the period of report.

6. **Harvested area of vegetables** is area of entirely plant harvested/ demolished and plant harvested several times/undemolished. **Entirely plants harvested/ demolished** are plants usually harvested once and demolished to be substituted by other plants, consisting of: shallots, garlic, leeks, potato, cabbage, cauli flower, mustard green, carrots, chinese radish, and red kidney beans. **Plants harvested several times/ undemolished** are plants usually harvested more than once and demolished in the case that the last harvest was economically not profitable. They consist of : yard long beans, chili, small chili, mushroom, tomatoes, egg plant, french beans, cucumber, pumpkin/ chajota, swamp cabbage, spinach, melon, watermelon, and blewah .

ULASAN

Produksi sektor pertanian di Kecamatan Kopang untuk tanaman sayuran terdapat produksi cabai padata Tahun 2023 sebesar 6.263 kuintal, tomat 1.806 kuintal dan kubis sebesar 2.159 kuintal. Tanaman buah-buahan yang memiliki produksi yang cukup besar pada Tahun 2023 diantaranya mangga dengan produksi 58.273 kuintal, manggis 54.909 kuintal, pisang sebesar 34.976 kuintal dan durian 20.194 kuintal. Produksi dominan di sektor Perkebunan dapat dilihat pada komoditas aren di Tahun 2023 sebesar 2.147,5 ton dan kemiri dengan produksi sebesar 740,42 ton.

Populasi sapi potong di Kecamatan Kopang di Tahun 2023 sebanyak 8.422 ekor dan jumlah ternak yang dipotong tercatat sebanyak 619 ekor. Ternak lain seperti kuda terdapat 15 ekor dengan jumlah yang dipotong di Tahun 2023 sebanyak 71 ekor, kemudian kambing dengan jumlah ternak 3.655 dan ternak yang dipotong tercatat sejumlah 483 ekor. Sementara itu untuk budidaya perikanan tercatat rumah tangga yang membudidayakan ikan di kolam sejumlah 386 rumah tangga dengan produksi sebesar 496,1 ton di Tahun 2023.

DESCRIPTION

The production of the agricultural sector in Kopang Subdistrict for vegetable crops is 6,263 quintals of solid chili peppers in 2023, tomatoes 1,806 quintals and cabbage of 2,159 quintals. Fruit crops that have a fairly large production in 2023 include mangoes with a production of 58,273 quintals, mangosteen with 54,909 quintals, bananas with 34,976 quintals and durian with 20,194 quintals. The dominant production in the plantation sector can be seen in palm commodities in 2023 of 2,147.5 tons and hazelnuts with production of 740.42 tons.

The population of beef cattle in Kopang Subdistrict in 2023 is 8,422 heads and the number of slaughtered cattle is recorded at 619 heads. Other livestock such as horses have 15 heads with a total of 71 heads slaughtered in 2023, then goats with a total of 3,655 cattle and 483 cattle slaughtered. Meanwhile, for the cultivation of disabled fisheries, households that cultivate fish in ponds are 386 households with a production of 496.1 tons in 2023.

Gambar 5.1
Figures

**Produksi Tanaman Sayuran dan Buah Menurut Jenis
Tanaman di Kecamatan Kopang (kuintal), 2023**
*Production of Seasonal Vegetables and Fruits by Kind of
Plant in Kopang Subdistrict (quintal), 2023*

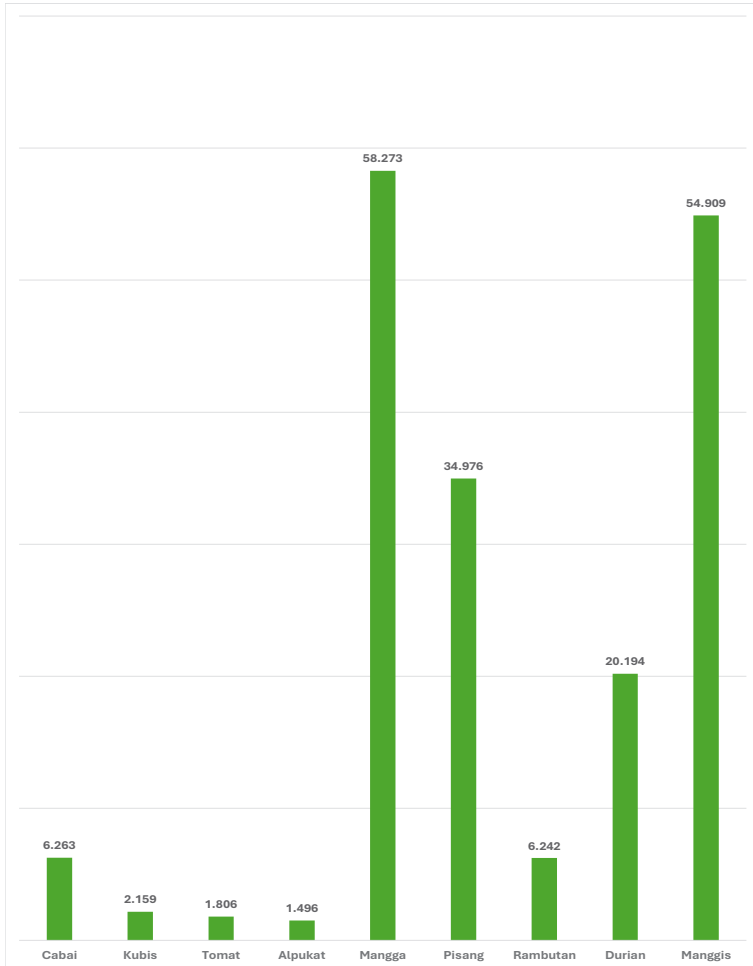

Sumber/Source : Dinas Pertanian Kabupaten Lombok Tengah

Gambar 5.2
Figures

**Produksi Tanaman Perkebunan (Ton) Menurut Jenisnya di
Kecamatan Kopang, 2023**
*Production of Estate Crops (Ton) by Plant in Kopang
Subdistriict, 2023*

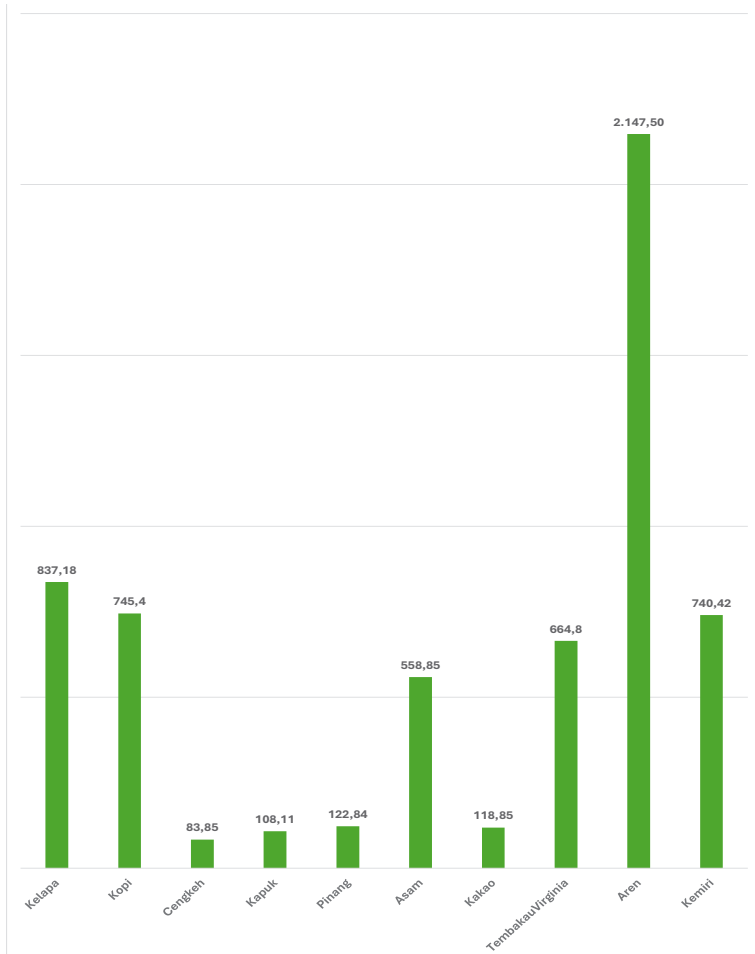

Sumber/Source : Dinas Kelautan dan Perikanan Kabupaten Lombok Tengah

Tabel 5.1
Table

Luas Panen dan Produksi Tanaman Sayuran Menurut Jenis Tanaman di Kecamatan Kopang, 2023
Harvested Area and Production of Seasonal Vegetables and Fruits by Kind of Plant in Kopang Subdistrict, 2023

Jenis Tanaman <i>Kind of Plants</i>	Luas Panen (ha)	Produksi (kuintal)
(1)	(2)	(3)
Bawang merah	1	87
Cabai	74	6.263
Kacang Panjang	–	–
Kubis	7	2.159
Petsai	–	–
Tomat	1.806	1.806
Terong	–	–
Ketimun	–	–
KembangKol	–	–
Kangkung	–	–

Catatan/Note: ...

Sumber/Source: Dinas Pertanian Kabupaten Lombok Tengah/ Agriculture Office of Lombok Tengah Regency

Tabel 5.2
Table

**Produksi Tanaman Buah-buahan Menurut Jenis Tanaman
di Kecamatan Kopang, 2023**
*Production of Fruits by Kind of Plant in Kopang Subdistrict,
2023*

Jenis Tanaman <i>Kind of Plants</i>	Produksi (kuintal)
(1)	(2)
Jeruk	631
Alpukat	1.496
Mangga	58.273
Pisang	34.976
Rambutan	6.242
Durian	20.194
Belimbing	734
Manggis	54.909
Semangka	–
Melon	–

Catatan/Note: ...

Sumber/Source: Dinas Pertanian Kabupaten Lombok Tengah/ *Agriculture Office of Lombok Tengah Regency*

Tabel 5.3
Table

Luas Panen dan Produksi Tanaman Perkebunan Menurut Jenis Tanaman di Kecamatan Kopang, 2023
Harvested Area and Production of Estate Crops by Kind of Plant in Kopang Subdistrict, 2023

Jenis Tanaman <i>Kind of Plants</i>	Luas Panen (ha)	Produksi (Ton)
(1)	(2)	(3)
Kelapa	665,01	837,18
Kopi	371,33	745,4
Cengkeh	8	83,85
Kapuk	12,9	108,11
Pinang	7,63	122,84
Asam	5,08	558,85
Lada	0,36	0,36
Kakao	11,46	118,85
Jambu Mete	–	
Jarak Pagar	–	
Tembakau Rakyat	–	
Tembakau Virginia	357,15	664,8
Aren	13,2	2.147,50
Kapas	–	
Kemiri	7,66	740,42

Catatan/Note: ...

Sumber/Source: Dinas Pertanian Kabupaten Lombok Tengah/ Agriculture Office of Lombok Tengah Regency

Tabel 5.4
Table

**PPopulasi Ternak dan Unggas dan Jumlah Ternak Yang
Dipotong Berdasarkan Jenisnya di Kecamatan Kopang,
2023**
*Livestock Population and Slaughtered by Kind in Kopang
Subdistrict, 2023*

Jenis Tanaman <i>Kind of Plants</i>	Populasi Ternak	Jumlah Ternak Dipotong
(1)	(2)	(3)
Sapi Potong	8.422	619
Kerbau	-	-
Kuda	15	71
Kambing	3.655	483
Domba	-	-
Babi	-	-
Ayam Kampung	251.421	
Ayam Petelur	28.900	
Ayam Pedaging	181.318	
Itik/ItikManila	13.869	

Catatan/Note: ...

Sumber/Source: Dinas Pertanian Kabupaten Lombok Tengah/ *Agriculture Office of Lombok Tengah Regency*

Tabel 5.5
Table

Jumlah Rumah Tangga dan Produksi Perikanan Tangkap di Kecamatan Kopang, 2021-2023
Numbers Household and Production of Capture Fisheries in Kopang Subdistrict, 2021-2023

Jenis Tanaman <i>Kind of Plants</i>	Rumah Tangga	Produksi (Ton)
(1)	(2)	(3)
Perikanan Laut		
2021	-	-
2022	-	-
2023	-	-
Perikanan Umum		
2021	-	-
2022	-	-
2023	-	-

Catatan/Note: ...

Sumber/Source: Dinas Kelautan dan Perikanan Kabupaten Lombok Tengah/Maritim and Fisheries Office of Lombok Tengah Regency

Tabel 5.6
Table

Jumlah Rumah Tangga dan Produksi Perikanan Budidaya Berdasarkan Jenis Budidaya di Kecamatan Kopang, 2023
Numbers Household and Production of Aquaculture By Kind in Kopang Subdistrict, 2023

Jenis Tanaman <i>Kind of Plants</i>	Rumah Tangga	Produksi (Ton)
(1)	(2)	(3)
Budidaya Laut	-	-
Tambak	-	-
Kolam	386	496,1
Keramba	-	-
Jaring Apung	-	-
Sawah	19	3,95
Jumlah	405	500,05

Catatan/Note: ...

Sumber/Source: Dinas Kelautan dan Perikanan Kabupaten Lombok Tengah/Maritim and Fisheries Office of Lombok Tengah Regency



LOMBOK TENGAH

BERSATU JAYA

DINAS KOMUNIKASI DAN
INFORMATIKA
KABUPATEN LOMBOK TENGAH

Jl. Raden Puyuh, Puyung, Jonggat, Komplek kantor bupati gedung A lantai 3

Telp. (0370) 655081. Fax (0370) 653081

Homepage : <http://lomboktengekab.go.id>

Email : diskomin@lomboktengekab.go.id

