



Dinas Komunikasi dan  
Informatika  
Kabupaten Lombok Tengah



# STATISTIK DAN SPASIAL KECAMATAN JONGGAT

# 2024







Dinas Komunikasi dan  
Informatika  
Kabupaten Lombok Tengah



# STATISTIK DAN SPASIAL KECAMATAN JONGGAT

# 2024









**CAMAT JONGGAT**  
**CHIEF OF JONGGAT SUBDISTRICT**



**Hj. Lale Anys Fajriani, A.P., M.Si.**







## KATA PENGANTAR

Puji dan syukur kami panjatkan kehadiran Tuhan Yang Maha Esa, dalam menyambut terbitnya buku “STATISTIK DAN SPASIAL KECAMATAN JONGGAT 2024” yang merupakan kelanjutan dari penerbitan publikasi yang sama pada tahun sebelumnya.

Terbitnya publikasi ini untuk kesekian kalinya tiada lain adalah dalam rangka menjawab salah satu tuntutan saat ini dalam menjalankan roda pemerintahan yang efektif dan efisien. Pelaksanaan pemerintahan termasuk didalamnya adalah perencanaan, pelaksanaan dan evaluasi kegiatan pembangunan yang semestinya dapat berjalan secara efektif dan efisien bilamana didukung oleh ketersediaan data yang valid dan berkualitas.

Kepada pimpinan dinas/instansi nivo kecamatan, terutama kordinator statistik kecamatan Pringgarata kami sampaikan penghargaan dan terima kasih, karena tanpa ada jalinan kerjasama yang baik diantara kita maka Publikasi ini mustahil dapat diselesaikan sesuai jadwal yang ada. Dan kerjasama yang sudah terjalin saat ini hendaknya dapat ditingkatkan dan diperluas pada masa-masa yang akan datang.

Akhirnya kami berharap semoga publikasi ini dapat memberikan kontribusi positif bagi pembangunan kabupaten Lombok Tengah umumnya dan Kecamatan Jonggat khususnya.

Ubung , Oktober 2024  
Camat Jonggat

**Hj. Lale Anys Fajriani, A.P., M.Si.**



## **PREFACE**

*Praise and gratitude we pray for the presence of God Almighty, in welcoming the publication of the book "STATISTIK DAN SPASIAL KECAMATAN JONGGAT 2024" which is a continuation of the publication of the same publication in the previous year.*

*The publication of this publication for the umpteenth time is nothing but in order to answer one of the current demands in running an effective and efficient wheel of government. The implementation of government includes planning, implementing and evaluating development activities that should be able to run effectively and efficiently if supported by the availability of valid and quality data.*

*To the leaders of the sub-district nivo offices/ agencies, especially the coordinator of statistics for sub-district Pringgarata, we express our appreciation and gratitude, because without a good cooperation between us, this publication cannot be completed according to the existing schedule. And the cooperation that has been established today should be able to be improved and expanded in the days to come.*

*Finally, we hope that this publication can make a positive contribution to the development of Central Lombok district in general and District Jonggat in particular.*

*Ubung , October 2024  
Chief Of  
Jonggat Subdistrict*

**Hj. Lale Anys Fajriani, A.P., M.Si.**

## DAFTAR ISI/CONTENTS

	Halaman <i>Page</i>
Kata Pengantar .....	xi
Preface .....	xii
Daftar Isi/ <b>Contents</b> .....	xiii
Daftar Tabel/ <b>List of Tables</b> .....	xv
Daftar Gambar/ <b>List of Figures</b> .....	xix
Penjelasan Umum/ <b>Explanatory Notes</b> .....	xxi
Daftar Singkatan/ <b>List of Abbreviation</b> .....	xxiii
1. Geografi dan Iklim/ <i>Geography and Climate</i> .....	1
2. Pemerintahan/ <i>Government</i> .....	9
3. Penduduk/ <i>Population</i> .....	15
4. Sosial dan Kesejahteraan Rakyat/ <i>Social and Welfare</i> .....	24
5. Pertanian/ <i>Agriculture</i> .....	36



## DAFTAR TABEL/LIST OF TABLES

	Halaman Page
<b>1. GEOGRAFI DAN IKLIM</b>	
<b>1.1 KEADAAN GEOGRAFI GEOGRAPHY CONDITION</b>	
1.1.1 Luas Daerah Menurut Desa/Kelurahan di Kecamatan Jonggat, 2023 <i>Total Area by Villages/Kelurahan in Jonggat Subdistrict, 2023</i> .....	9
1.1.2 Jarak ke Ibukota Kecamatan dan Ibukota Kabupaten/Kota Menurut Desa/Kelurahan di Kecamatan Jonggat (km), 2023 <i>Distance to the Subdistrict Capital and Regency/Municipal Capital by Villages/Kelurahan in Jonggat Subdistrict (km), 2023</i> .....	10
<b>2. PEMERINTAHAN</b>	
<b>2.1 SUMBER DAYA MANUSIA HUMAN RESOURCES</b>	
2.1.1 Jumlah Pegawai Negeri Sipil Pemerintah Daerah dan PPPK Kecamatan Jonggat Menurut Pangkat, Golongan, Ruang, 2023 <i>Number of Civil Servants of Jonggat District Government by Hierarchy Level, 2023</i> .....	19
2.1.2 Jumlah Dusun/Kelurahan Menurut Desa di Kecamatan Jonggat, 2023 <i>Number of Dusun/Neighborhood by Village in Jonggat Subdistrict, 2023</i>	20
2.1.3 Jumlah Perangkat Desa Berdasarkan Jenis Kelamin Menurut Desa di Kecamatan Jonggat, 2023 <i>Number of Village Office Employee by Gender and Village in Jonggat Subdistrict, 2023</i> .....	21
2.1.4 Staus Indeks Desa Membangun Menurut Desa di Kecamatan Jonggat, 2023 <i>Village Development Index by Village in Jonggat Subdistrict, 2023</i>	22

**3. KEPENDUDUKAN**

3.1 Penduduk, Distribusi Persentase Penduduk, Kepadatan Penduduk, Rasio Jenis Kelamin Penduduk Menurut Desa/Kelurahan di Kecamatan Jonggat, 2023  
*Population, Percentage Distribution of Population, Population Density, and Population Sex Ratio by Villages/Kelurahan in Jonggat Subdistrict, 2023* ..... 35

3.2 Jumlah Penduduk Berdasarkan Kelompok Umur, Jenis Kelamin, dan Desa/Kelurahan di Kecamatan Jonggat, 2023  
*Numbers of Population by Age Group, Gender, and Villages/ Kelurahan in Jonggat Subdistrict, 2023*..... 37

**4. SOSIAL DAN KESEJAHTERAAN**

**4.1 PENDIDIKAN  
EDUCATION**

4.1.1 Jumlah Sekolah Menurut Tingkat Pendidikan di Kecamatan Jonggat, 2022/2023 dan 2023/2024  
*Number of Schools by Educational Level in Jonggat Subdistrict, 2022/2023 and 2023/2024*..... 55

4.1.2 Jumlah Guru Menurut Tingkat Pendidikan di Kecamatan Jonggat, 2022/2023 dan 2023/2024  
*Number of Teachers by Educational Level in Jonggat Subdistrict, 2022/2023 and 2023/2024*..... 56

4.1.3 Jumlah Murid Menurut Tingkat Pendidikan di Kecamatan Jonggat, 2022/2023 dan 2023/2024  
*Number of Pupils by Educational Level in Jonggat Subdistrict, 2022/2023 and 2023/2024*..... 57

**4.2 KESEHATAN  
HEALTH**

4.2.1 Banyaknya Sarana Kesehatan Menurut Jenis Sarana Kesehatan di Kecamatan Jonggat, 2022-2023  
*Number of Health Facilities by Type of Health Facilities in Jonggat Subdistrict, 2022-2023* ..... 58

**4.3 KELUARGA  
FAMILY**

4.3.1	Jumlah Pasangan Usia Subur Berdasarkan Kesertaan Ber-KB di Kecamatan Jonggat, 2023 <i>Numbers of Eligible Couples By Family Planning Participant in Jonggat Subdistrict, 2023</i> .....	59
4.3.2	Jumlah Wanita Usia Subur (WUS) Berdasarkan Umur Kawin Pertama di Kecamatan Jongat, 2023 <i>Number of Women Of Childbearing Age by First Mating Age in Jongat Subdistrict, 2023</i> .....	60
<b>5.</b>	<b>PERTANIAN</b>	
5.1	Luas Panen dan Produksi Tanaman Sayuran Menurut Jenis Tanaman di Kecamatan Jonggat, 2023 <i>Harvested Area and Production of Seasonal Vegetables and Fruits by Kind of Plant in Jonggat Subdistrict, 2023</i> .....	73
5.2	Produksi Tanaman Buah-buahan Menurut Jenis Tanaman di Kecamatan Jonggat, 2023 <i>Production of Fruits by Kind of Plant in Jonggat Subdistrict, 2023</i> ...	74
5.3	Luas Panen dan Produksi Tanaman Perkebunan Menurut Jenis Tanaman di Kecamatan Jonggat, 2023 <i>Harvested Area and Production of Estate Crops by Kind of Plant in Jonggat Subdistrict, 2023</i> .....	75
5.4	PPopulasi Ternak dan Unggas dan Jumlah Ternak Yang Dipotong Berdasarkan Jenisnya di Kecamatan Jonggat, 2023 <i>Livestock Population and Slaughtered by Kind in Jonggat Subdistrict, 2023</i> .....	76
5.5	Jumlah Rumah Tangga dan Produksi Perikanan Tangkap di Kecamatan Jonggat, 2021-2023 <i>Numbers Household and Production of Capture Fisheries in Jonggat Subdistrict, 2021-2023</i> .....	77
5.6	Jumlah Rumah Tangga dan Produksi Perikanan Budidaya Berdasarkan Jenis Budidaya di Kecamatan Jonggat, 2023 <i>Numbers Household and Production of Aquaculture By Kind in Jonggat Subdistrict, 2023</i> .....	78





## DAFTAR GAMBAR/LIST OF FIGURES

		Halaman Page
1.1	Luas Daerah menurut Desa/Kelurahan di Kecamatan Jonggat (km), 2023 ..... <i>Total Area by Village/Kelurahan in Jonggat Subdistrict (km), 2023 .....</i>	5
1.2	Jarak ke Ibukota Kecamatan Menurut Desa/ Kelurahan di Kecamatan Jonggat (km), 2023 ..... <i>Distance to the Subdistrict Capital by Village/Kelurahan in Jonggat Subdistrict (km), 2023.....</i>	7
2.1	Jumlah Pegawai Negeri Sipil Pemerintah Daerah dan PPPK Kecamatan Jonggat Menurut Golongan/ruang, 2023 ..... <i>Number of Civil Servants of Jonggat District Government by Class Level, 2023 .....</i>	17
3.1	Distribusi Persentase Penduduk Menurut Desa/ Kelurahan di Kecamatan Jonggat, 2023 ..... <i>Percentage Distribution of Population by Villages/Kelurahan in Jonggat Subdistrict, 2023.....</i>	31
3.2	Kepadatan Penduduk Menurut Desa/ Kelurahan di Kecamatan Jonggat, 2023 ..... <i>Population Density by Villages/Kelurahan in Jonggat Subdistrict, 2023 .....</i>	33
4.1	Persentase Wanita Usia Subur Yang Kawin Pertama < 20 Tahun berdasarkan Desa di Kecamatan Jonggat, 2023 ..... <i>Percentage of Women Of Childbearing Age by First Mating Age &lt; 20 Years Old in Jonggat Subdistrict, 2023.....</i>	51
4.2	Rasio Guru dan Murid Berdasarkan Tingkat Pendidikan di Kecamatan Jonggat Tahun 2022/2023 dan 2023/2024	

	..... <i>Teacher Student Ratio by Educational Level in Jonggat Subdistrict, 2022/2023 and 2023/2024.....</i>	53
5.1	Produksi Tanaman Sayuran dan Buah Menurut Jenis Tanaman di Kecamatan Jonggat (kuintal), 2023 ..... <i>Production of Seasonal Vegetables and Fruits by Kind of Plant in Jonggat Subdistrict (quintal), 2023 .....</i>	69
5.2	Produksi Tanaman Perkebunan (Ton) Menurut Jenisnya di Kecamatan Jonggat, 2023 ..... <i>Production of Estate Crops (Ton) by Plant in Jonggat Subdistriict, 2023 .....</i>	71

## PENJELASAN UMUM/EXPLANATORY NOTES

Tanda-tanda, satuan-satuan, dan lain-lainnya yang digunakan dalam publikasi ini adalah sebagai berikut:

*Symbols, measurement units, and acronyms which are used in this publication, are as follows:*

### 1. TANDA-TANDA/SYMBOLS

Data tidak tersedia/ <i>Data not available</i> .....	: ...
Tidak ada atau nol / <i>Null or zero</i> .....	: -
Data dapat diabaikan/ <i>Data negligible</i> .....	: 0
Tanda decimal/ <i>Decimal point</i> .....	: ,
Data tidak dapat ditampilkan/ <i>Not applicable</i> .....	: NA
Angka estimasi/ <i>Estimated figures</i> .....	: e
Angka diperbaiki/ <i>Revised figures</i> .....	: r
Angka sementara/ <i>Preliminary figures</i> .....	: x
Angka sangat sementara/ <i>Very preliminary figures</i> .....	: xx
Angka sangat sangat sementara/ <i>Very very preliminary figures</i> .....	: Jonggat

### 2. SATUAN/UNITS

barel/ <i>barrel</i> .....	: 158,99 liter/ <i>litres</i> = 1/6,2898 m <sup>3</sup>
hektar (ha)/ <i>hectare (ha)</i> .....	: 10 000 m <sup>2</sup>
kilometer (km)/ <i>kilometres (km)</i> .....	: 1 000 meter/ <i>meters (m)</i>
knot/ <i>knot</i> .....	: 1,8523 km/jam ( <i>km/hour</i> )
kuintal/ <i>quintal</i> .....	: 100 kg
KWh .....	: 1 000 Watt hour
MWh .....	: 1 000 KWh
liter (untuk beras)/ <i>litre (for rice)</i> .....	: 0,80 kg
MMSCF .....	: 1/35,3 m <sup>3</sup>
metrik ton (m.ton)/ <i>metric ton (m. ton)</i> .....	: 0,98421 long ton = 1 000 kg
ons/ <i>ounce</i> .....	: 28,31 gram/ <i>grams</i>
ton .....	: 1 000 kg

Satuan lain: buah, dus, butir, helai/lembar, kaleng, batang, pulsa, ton kilometer (ton-km), jam, menit, persen (%).

*Other units: unit, pack, pieces, sheet, tin, pulse, ton-kilometres(ton-km), hour, minute, percent (%).*

Perbedaan angka di belakang koma disebabkan oleh pembulatan angka.

*The difference in decimal numbers is caused by rounding.*



## DAFTAR SINGKATAN/LIST OF ABBREVIATION

SI	: Stasiun Iklim/ <i>Climate Station</i>
SMPK	: Stasiun Meterologi Pertanian Khusus/ <i>Special Agricultural Meteorological Station</i>
t.t	: Tempat tidur/ <i>Bed</i>
BCG	: Bacillus Calmette Guerin
DPT	: Difteri, Pertusis, Tetanus/ <i>Diphtheria, Tetanus, and Pertussis</i>
TT	: Tetanus Toxoid
IOT	: Industri Obat Tradisional/ <i>Traditional Medicine Industry</i>
IKOT	: Industri Kecil Obat Tradisional/ <i>Traditional Medicine Small Industry</i>
Alkes	: Alat kesehatan/ <i>Health Kits</i>
PKRT	: Perbekalan Kesehatan Rumah tangga/ <i>Household Health Logistics</i>
Kompl	: Komplemen/ <i>Complement</i>
IRTP	: Industri Pangan Produksi Rumah Tangga/ <i>Foods Home Industry</i>
PBF	: Pedagang Besar Farmasi/ <i>Pharmacy Whole-seller</i>
GFK	: Gudang Farmasi Kab/Kota/Regency/ <i>Municipality Pharmacy Warehouse</i>
RB	: Rumah Bersalin/ <i>Delivery House</i>
Pustu	: Puskesmas pembantu/ <i>Auxiliary Public Health Center</i>
BP	: Balai Pengobatan/ <i>Polyclinic</i>
TPS	: Tempat Pembuangan Sampah Sementara / <i>landfill</i>
Jamkesmas	: Jaminan kesehatan masyarakat miskin/ <i>Poor public health insurance</i>
PJKMU	: Program Jaminan Kesehatan Masyarakat Umum/ <i>General Public Health Insurance Program</i>
SIUP	: Surat Ijin Usaha Perdagangan/ <i>Trading Permission Letter</i>
TDP	: Tanda Daftar Perusahaan/ <i>Company Registration Identity</i>
API	: Angka Pengenal Importir/ <i>Importer's Identity Number</i>



# BAB I

## **GEOGRAFI DAN IKLIM** *GEOGRAPHY AND CLIMATE*

*Keterangan Gambar :  
Peta Kabupaten Lombok Tengah*







## PENJELASAN TEKNIS

1. Pada Bab ini akan dibahas mengenai keadaan daerah dari kecamatan yang ada Lombok Tengah. Kecamatan adalah bagian wilayah dari pembagian wilayah Kabupaten/Kota. Kabupaten Lombok Tengah terbagi menjadi 12 Kecamatan dan setiap kecamatan akan terbagi lagi menjadi beberapa desa.
2. Dari segi letak geografis, Kabupaten Lombok Tengah diapit oleh dua kabupaten lain yakni Kabupaten Lombok Barat di sebelah barat dan utara serta Kabupaten Lombok Timur di sebelah timur dan utara, sedangkan di bagian selatan berbatasan dengan Samudra Indonesia. Untuk kecamatan mempunyai batas-batas tersendiri. ada kecamatan yang berbatasan dengan kecamatan lainnya dan ada juga dengan kabupaten lain.
3. Pada tahun 2022 , terjadi pemekaran desa di beberapa kecamatan yang ada di Kabupaten Lombok Tengah. terdapat 15 desa mekar, sehingga jumlah Desa/Kelurahan menjadi 154 Desa/Kelurahan. Data desa yang mengalami pemekaran masih tergabung dengan desa induk.

## TECHNICAL NOTES

1. *In this chapter, we will discuss the regional situation of the sub-districts in Central Lombok. Subdistricts are part of the regency/ municipality. Central Lombok Regency is divided into 12 sub-districts and each sub-district will be subdivided into several villages.*
2. *Based on geographical location, Lombok Tengah Regency bordered by two other districts, Lombok Barat Regency in the west and north as well as Lombok Timur Regency in the east and north, while in the south bordered by the Indonesian Ocean.*
3. *In 2022, there will be village expansion in several sub-districts in Central Lombok Regency. There are 15 Mekar Villages, bringing the number of Villages/Kelurahan to 154 Villages/Kelurahan. Data on villages that have experienced expansion are still incorporated with the parent village.*

## ULASAN

## DESCRIPTION

### Letak Geografis

Kecamatan Jonggat terletak di bagian Barat dari wilayah Kabupaten Lombok Tengah dengan luas wilayah sekitar 71,55 ha atau sekitar 5,29 dari luas Kabupaten Lombok Tengah dan berada di urutan ke-6 dari 12 kecamatan dan terbagi menjadi 13 desa.

Wilayah Kecamatan Jonggat mempunyai struktur tanah yang cukup subur sehingga kegiatan di sektor pertanian sangat dominan dari aktifitas perekonomian masyarakat. Dilihat dari komposisi luas tanah sawah dengan tanah kering, terlihat luas tanah sawah mempunyai bagian relatif besar yakni sekitar 68,58 sedangkan lahan kering sebesar 31,42 .

Batas-batas wilayah Kecamatan Jonggat adalah sebagai berikut :

Sebelah Utara	:	Kec. Pringgarata
Sebelah Timur	:	Kec. Praya
Sebelah Selatan	:	Kec. Praya Barat
Sebelah Barat	:	Kab. Lombok Barat

### Geographical Location

*Jonggat Subdistrict is located in the Western part of the Central Lombok Regency area with an area of about 71.55 ha or about 5.29 of the area of Central Lombok Regency and is in the 6th order of 12 sub-districts and is divided into 13 villages.*

*The Jonggat Subdistrict area has a fairly fertile soil structure so that activities in the agricultural sector are very dominant from the economic activities of the community. Judging from the composition of the area of paddy fields with dry land, it can be seen that the area of paddy fields has a relatively large part, which is around 68.58 while dry land is 31.42.*

*The boundaries of Jonggat District are as follows:*

<i>North</i>	<i>: Pringgarata District</i>
<i>East</i>	<i>: Praya District</i>
<i>South</i>	<i>: West Praya District</i>
<i>West</i>	<i>: West Lombok Regency</i>





**Gambar** 1.2  
**Figures**

**Jarak ke Ibukota Kecamatan Menurut Desa/Kelurahan di Kecamatan Jonggat (km), 2023**  
*Distance to the Subdistrict Capital by Village/Kelurahan in Jonggat Subdistrict (km), 2023*

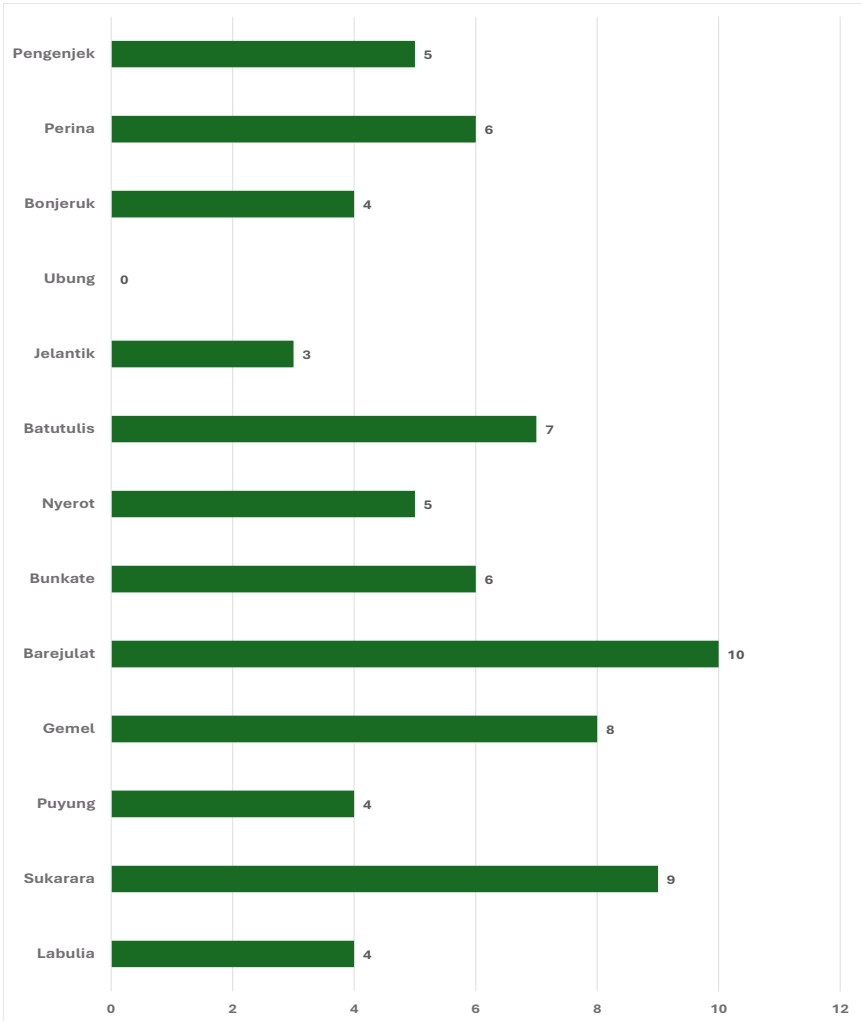

Sumber/Source : Badan Pusat Statistik Kabupaten Lombok Tengah / BPS-Statistics of Lombok Tengah Regency



## 1.1 KEADAAN GEOGRAFI GEOGRAPHY CONDITION

**Tabel 1.1.1** Luas Daerah Menurut Desa/Kelurahan di Kecamatan Jonggat, 2023  
**Table** *Total Area by Villages/Kelurahan in Jonggat Subdistrict, 2023*

Desa/Kelurahan <i>Village/Kelurahan</i>	Luas <i>Total Area</i> (km <sup>2</sup> /sq.km)	Persentase terhadap Luas Kecamatan <i>Percentage to Subdistrict Area</i>
(1)	(2)	(3)
Labulia	9,62	14,31
Sukarara	7,63	11,35
Puyung	7,14	10,62
Gemel	2,32	3,45
Barejulat	4,73	7,04
Bunkate	2,87	4,27
Nyerot	3,28	4,88
Batutulis	2,4	3,57
Jelantik	7,59	11,29
Ubung	7,1	10,56
Bonjeruk	6,17	9,18
Perina	2,26	3,36
Pengenjek	4,1	6,10
<b>Jonggat</b>	<b>67,21</b>	<b>100,00</b>

Catatan/Note: ...

Sumber/Source: Badan Pusat Statistik Kabupaten Lombok Tengah/ *BPS-Statistics of Lombok Tengah Regency*

**Tabel** 1.1.2  
**Table**

**Jarak ke Ibukota Kecamatan dan Ibukota Kabupaten/Kota Menurut Desa/Kelurahan di Kecamatan Jonggat (km), 2023**  
***Distance to the Subdistrict Capital and Regency/Municipal Capital by Villages/Kelurahan in Jonggat Subdistrict (km), 2023***

<b>Desa/Kelurahan Village/Kelurahan</b>	<b>Jarak ke Ibukota Kecamatan Distance to Subdistrict Capital</b>	<b>Jarak ke Ibukota Kabupaten/ Kota Distance to Regency/Municipal Capital</b>
(1)	(2)	(3)
Labulia	4	10
Sukarara	9	7
Puyung	4	4
Gemel	8	2
Barejulat	10	6
Bunkate	6	7
Nyerot	5	6
Batutulis	7	8
Jelantik	3	3
Ubung	1	13
Bonjeruk	4	6
Perina	6	11
Pengenjek	5	11

Catatan/Note: ...

Sumber/Source: Badan Pusat Statistik Kabupaten Lombok Tengah/ BPS-Statistics of Lombok Tengah Regency







## BAB 2

# PEMERINTAHAN

GOVERNMENT

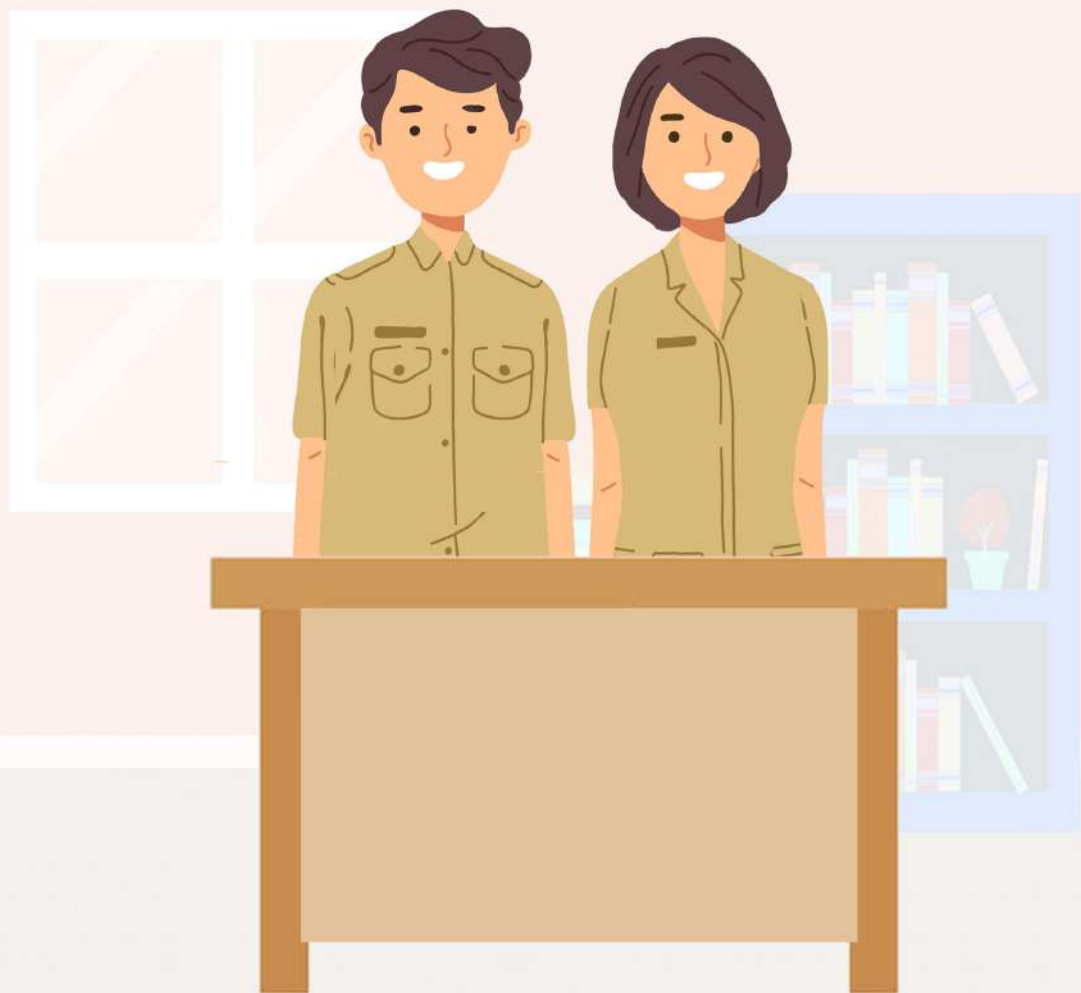



## **PENJELASAN TEKNIS**

1. Setiap area kewilayahan baik kecamatan maupun desa/kelurahan memiliki perangkat yang bertugas untuk bidang tersendiri baik teknis dan pelaksana kewilayan yang dipimpin oleh seorang kepala.
2. Pembagian kewilayahan dari kecamatan dibagi mejadi desa desa/kelurahan dan dari desa/kelurahan terbagi menjadi beberapa satuan lingkungan setempat berupa dusun, lingkungan, rukun warga, dan rukun tetangga.

## **TECHNICAL NOTES**

1. *Each regional area, both sub-districts and villages/kelurahan, has a device that is in charge of its own field, both technical and regional implementation, which is led by a head.*
2. *The regional division of the sub-district is divided into villages/kelurahan villages and from villages/kelurahan divided into several local environmental units in the form of hamlets, neighborhoods, community associations, and neighboring neighborhoods.*

## ULASAN

Struktur pemerintahan Kecamatan Jonggat sama dengan kecamatan lainnya yang telah dilengkapi dengan aparat pemerintahan sampai ke tingkat desa. Pembagian wilayah pemerintahan terbagi menjadi 13 desa.

Sampai dengan saat ini berkat dukungan masyarakat dan kelengkapan aparat pemerintahan kegiatan pembangunan di bidang ekonomi maupun sosial berjalan dengan lancar dan terus berkembang yang didukung oleh prasarana dan sarana yang memadai.

Disamping itu harapan untuk meningkatkan mutu pelayanan aparat pemerintah terhadap masyarakat terus diupayakan semaksimal mungkin mengingat semakin lengkapnya sarana penunjang pelayanan.

Untuk meningkatkan dan memberdayakan aparat pemerintahan khususnya ditingkat desa telah ditempuh dengan mengikutsertakan aparat desa pada berbagai pendidikan dan pelatihan baik yang dilakukan oleh dinas/instansi pemerintah maupun lembaga non pemerintah (LSM, swasta).

## DESCRIPTION

*The government structure of Jonggat Subdistrict is the same as other sub-districts that have been equipped with government officials up to the village level. The division of the governing area is divided into 13 villages.*

*Until now, thanks to the support of the community and the completeness of government officials, development activities in the economic and social fields are running smoothly and continue to develop, which is supported by adequate infrastructure and facilities.*

*In addition, the hope of improving the quality of service of government officials to the community continues to be pursued as much as possible considering the increasingly complete facilities to support services.*

*To improve and empower government officials, especially at the village level, it has been taken by involving village officials in various education and training both carried out by government agencies /agencies and non-governmental institutions (NGOs, private sector).*

**Gambar** 2.1  
**Figures**

**Jumlah Pegawai Negeri Sipil Pemerintah Daerah dan PPPK Kecamatan Jonggat Menurut Golongan/ruang, 2023**  
***Number of Civil Servants of Jonggat District Government by Class Level, 2023***

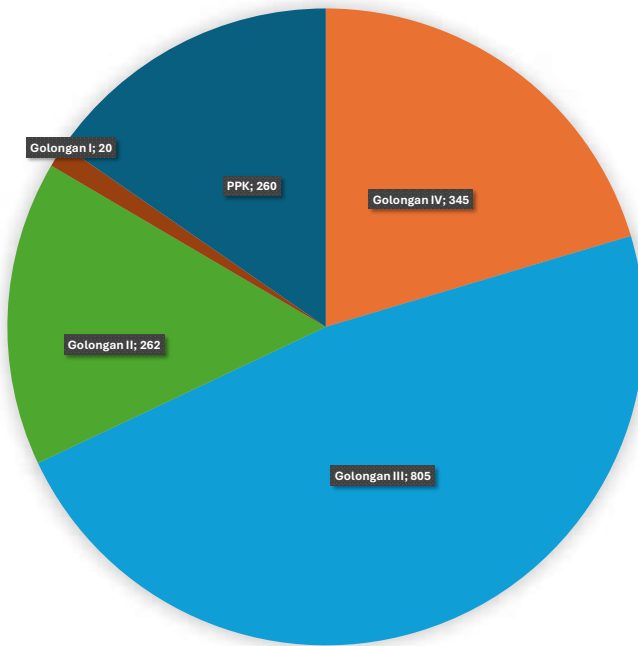

Sumber/Source : Badan Kepegawaian, Pendidikan dan Pelatihan Kabupaten Lombok Tengah/Departement Of personnel, Training and Education of Lombok Tengah Regency





## 2.1 SUMBER DAYA MANUSIA HUMAN RESOURCES

**Tabel 2.1.1** Jumlah Pegawai Negeri Sipil Pemerintah Daerah dan PPPK Kecamatan Jonggat Menurut Pangkat, Golongan, Ruang, 2023  
*Number of Civil Servants of Jonggat District Government by Hierarchy Level, 2023*

Pangkat <i>Educational Level</i>	Golongan <i>Male</i>	Jumlah <i>Total</i>
(1)	(2)	(3)
<i>Pembina Utama</i>	(IV/e)	0
<i>Pembina Utama Madya</i>	(IV/d)	0
<i>Pembina Utama Muda</i>	(IV/c)	6
<i>Pembina Tk. 1</i>	(IV/b)	132
<i>Pembina</i>	(IV/a)	207
<i>Penata Tk. 1</i>	(III/d)	258
<i>Penata</i>	(III/c)	119
<i>Penata Muda Tk. 1</i>	(III/b)	225
<i>Penata Muda</i>	(III/a)	203
<i>Pengatur Tk. 1</i>	(II/d)	123
<i>Pengatur</i>	(II/c)	82
<i>Pengatur Muda Tk. 1</i>	(II/b)	32
<i>Pengatur Muda</i>	(II/a)	25
<i>Juru Tk. 1</i>	(I/d)	12
<i>Juru</i>	(I/c)	6
<i>Juru Muda Tk. 1</i>	(I/b)	2
<i>Juru Muda</i>	(I/a)	0
<i>PPPK</i>	V	0
	VI	0
	VII	5
	IX	252
	X	3
<b>Jumlah/Total</b>		1692

Catatan/Note: ...

Sumber/Source: Badan Kepegawaian, Pendidikan dan Pelatihan Kabupaten Lombok Tengah/Depatemen Of personnel, Training and Education of Lombok Tengah Regency

## 2.1.2

**Jumlah Dusun/Kelurahan Menurut Desa di Kecamatan  
Jonggat, 2023**  
*Number of Dusun/Neighborhood by Village in Jonggat  
Subdistrict, 2023*

**Tabel**  
**Table**

<b>Desa Village</b>	<b>Jumlah Dusun/Lingkungan Number of Dusun/Neighborhood</b>
(1)	(2)
Labulia	9
Sukarara	10
Puyung	16
Gemel	8
Barejulat	11
Bunkate	6
Nyerot	6
Batutulis	5
Jelantik	15
Ubung	14
Bonjeruk	14
Perina	5
Pengenjek	17
<b>Jonggat</b>	<b>136</b>

Catatan/Note: ...

Sumber/Source: Dinas PMD Kabupaten Lombok Tengah/Village an Society Empowerment Office of Lombok Tengah Regency

## 2.1.3

**Jumlah Perangkat Desa Berdasarkan Jenis Kelamin Menurut Desa di Kecamatan Jonggat, 2023**  
**Number of Village Office Employee by Gender and Village in Jonggat Subdistrict, 2023**

**Tabel**  
**Table**

Desa Village	Jumlah Perangkat Desa Village Office Employee		Jumlah Total
	Laki-Laki Male	Perempuan Female	
(1)	(2)	(3)	(4)
Labulia	13	3	16
Sukarara	17	0	17
Puyung	20	4	24
Gemel	13	2	15
Barejulat	16	3	19
Bunkate	12	1	13
Nyerot	11	3	14
Batutulis	10	2	12
Jelantik	20	2	22
Ubung	20	0	20
Bonjeruk	20	1	21
Perina	10	1	11
Pengenjek	22	2	24
<b>Jonggat</b>	<b>204</b>	<b>24</b>	<b>228</b>

Catatan/Note: ...

Sumber/Source: Dinas PMD Kabupaten Lombok Tengah/Village an Society Empowerment Office of Lombok Tengah Regency

## 2.1.4

**Staus Indeks Desa Membangun Menurut Desa di  
Kecamatan Jonggat, 2023**  
*Village Development Index by Village in Jonggat Subdistrict,  
2023*

**Tabel**  
**Table**

Desa Village	Indeks Komposit			IDM	Status IDM
	IKS	IKE	IKL		
(1)	(2)	(3)			(4)
Labulia	0,8743	0,7	0,6667	0,747	Maju
Sukarara	0,8971	0,9167	0,8	0,8713	Mandiri
Puyung	0,9086	0,8667	0,8667	0,8806	Mandiri
Gemel	0,7143	0,7333	0,8667	0,7714	Maju
Barejulat	0,8	0,7167	0,8667	0,7944	Maju
Bunkate	0,8057	0,6833	0,8667	0,7852	Maju
Nyerot	0,8629	0,7	0,6667	0,7432	Maju
Batutulis	0,7429	0,7	0,8667	0,7698	Maju
Jelantik	0,8229	0,7667	0,8667	0,8187	Mandiri
Ubung	0,88	0,95	0,8667	0,8989	Mandiri
Bonjeruk	0,8343	0,7833	0,8667	0,8281	Mandiri
Perina	0,8343	0,7333	0,6667	0,7448	Maju
Pengenjek	0,9086	0,7667	0,8667	0,8473	Mandiri

Catatan/Note: ...

Sumber/Source: Dinas PMD Kabupaten Lombok Tengah/Village an Society Empowerment Office of Lombok Tengah Regency





BAB 3

# KEPENDUDUKAN POPULATION







## PENJELASAN TEKNIS

1. Sumber utama data kependudukan adalah sensus penduduk yang dilaksanakan setiap sepuluh tahun sekali. Sensus penduduk telah dilaksanakan sebanyak tujuh kali sejak Indonesia merdeka, yaitu tahun 1961, 1971, 1980, 1990, 2000, 2010 dan 2020. Di dalam sensus penduduk, pencacahan dilakukan terhadap seluruh penduduk yang berdomisili di wilayah teritorial Indonesia termasuk warga negara asing kecuali anggota korps diplomatik negara sahabat beserta keluarganya. Metode pengumpulan data dalam sensus dilakukan dengan wawancara antara petugas sensus dengan responden dan juga melalui e-census. Pencatatan penduduk menggunakan konsep usual residence, yaitu konsep di mana penduduk biasa bertempat tinggal. Bagi penduduk yang bertempat tinggal tetap dicacah di mana mereka biasa tinggal, sedangkan untuk penduduk yang tidak bertempat tinggal tetap dicacah di tempat di mana mereka ditemukan petugas sensus pada malam 'Hari Sensus'. Termasuk penduduk yang tidak bertempat tinggal tetap adalah tuna wisma, awak kapal berbendera Indonesia, penghuni perahu/rumah apung, masyarakat terpencil/terasing,

## TECHNICAL NOTES

1. *The main source of demographic data is population census, which is conducted every ten years. Population Census has been conducted seven times since Indonesia's independence: 1961, 1971, 1980, 1990, 2000, 2010 and 2020. The population census enumerates all residents who domicile in the entire territory of Indonesia including foreign citizens except the diplomatic corps members and their families. The method of data collection in a population census involves interviewing respondents and conducting e-census. Enumeration of the population uses the concept of "usual residence", which is the concept of "places where people usually live". De jure was applied to the permanent residents, while de facto was applied to non-permanent residents. The permanent residents were enumerated in place where they normally live, the non-permanent residents were enumerated where they were found by the enumerators, on the night of 'Census Date'. The non permanent residents include homeless people, ship crew, boat people, remote area community, and internally displaced persons. Those who had permanent residence and had been travelling away from their home for six months or more were not*

dan pengungsi. Bagi mereka yang mempunyai tempat tinggal tetap dan sedang bepergian ke luar wilayah lebih dari enam bulan, tidak dicacah di tempat tinggalnya, tetapi dicacah di tempat tujuannya. Untuk tahun yang tidak dilaksanakan sensus penduduk, data kependudukan diperoleh dari hasil proyeksi penduduk. Proyeksi penduduk merupakan suatu perhitungan ilmiah yang didasarkan pada asumsi dari komponen-komponen perubahan penduduk, yaitu kelahiran, kematian, dan migrasi. **Penduduk Indonesia** adalah semua orang yang berdomisili di wilayah teritorial Indonesia selama 6 bulan atau lebih dan atau mereka yang berdomisili kurang dari 6 bulan tetapi bertujuan menetap.

2. **Laju pertumbuhan penduduk** adalah angka yang menunjukkan persentase penambahan penduduk dalam jangka waktu tertentu.
3. **Kepadatan penduduk** adalah rasio banyaknya penduduk per kilometer persegi.
4. **Rasio jenis kelamin** adalah perbandingan antara penduduk laki-laki dan penduduk perempuan pada suatu wilayah dan waktu tertentu. Biasanya dinyatakan dengan banyaknya penduduk laki-laki untuk 100 penduduk perempuan.

*enumerated in their permanent place, but in the place where they were during the census. For the periods where the population census is not conducted, population projection is done to estimate population during those years. The population projection is an estimate based on the demographic components, such as birth, death, and migration.*

2. ***The population of Indonesia*** are all residents of the entire territory of Indonesia who have stayed for six months or longer, and those who intended to stay more than six months even though their length of stay is less than six months.
3. ***The growth rate of population*** is the number that show percentage of population growth within a specified period.
4. ***Population density*** is ratio of population per square kilometer.
5. ***Sex ratio is the ratio*** of males population to females population in a given area and time, usually expressed as the number of males for every 100 females.

## ULASAN

Penduduk di Kecamatan Jonggat pada tahun 2022 sejumlah 110.538 jiwa dengan jumlah penduduk laki-laki sejumlah 54.727 jiwa dan 55.811 jiwa penduduk perempuan. Jumlah penduduk terbanyak ada di Desa Puyung dengan jumlah penduduk sebesar 13.879 jiwa atau sebesar 12,56%.

Dari segi kepadatan penduduk walaupun Desa Puyung memiliki jumlah penduduk terbesar secara kepadatan penduduk Desa Pungenjek menjadi desa dengan kepadatan penduduk terpadat dengan jumlah penduduk 2.521 jiwa per km<sup>2</sup>. Desa Bunkate merupakan desa dengan jumlah penduduk terkecil sejumlah 3.594 jiwa atau 3,25% dari total penduduk di Kecamatan Jonggat.

## DESCRIPTION

*The population in Jonggat Subdistrict in 2022 is 110,538 people with a male population of 54,727 people and 55,811 female residents. The largest population is in Puyung Village with a population of 13,879 people or 12.56%.*

*In terms of population density, although Puyung Village has the largest population in terms of population density, Pungenjek Village is the village with the densest population density with a population of 2,521 people per km<sup>2</sup>. Bunkate Village is the village with the smallest population of 3,594 people or 3.25% of the total population in Jonggat Subdistrict.*



**Gambar 3.1**  
**Figures**

**Distribusi Persentase Penduduk Menurut Desa/Kelurahan di Kecamatan Jonggat, 2023**  
**Percentage Distribution of Population by Villages/ Kelurahan in Jonggat Subdistrict, 2023**

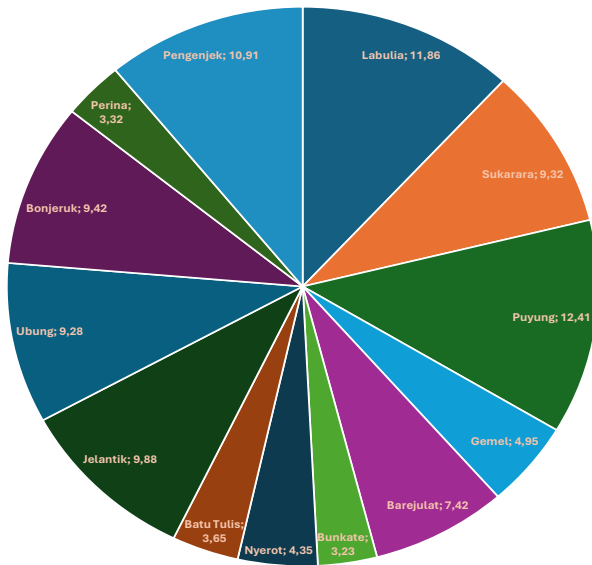

Sumber/Source : Dinas Kependudukan dan Catatn Sipil Kabupaten Lombok Tengah/ Population and civil registration Office of Lombok Tengah Regency



**Gambar** 3.2  
**Figures**

**Kepadatan Penduduk Menurut Desa/Kelurahan di Kecamatan Jonggat, 2023**  
**Population Density by Villages/Kelurahan in Jonggat Subdistrict, 2023**

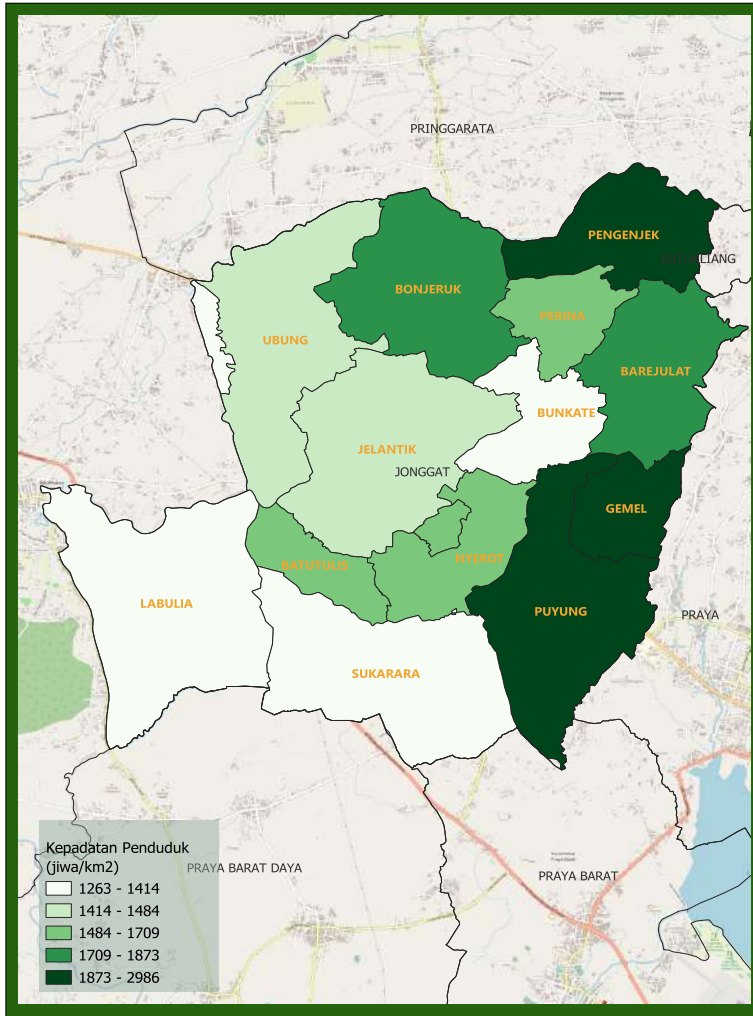

Sumber/Source : Dinas Kependudukan dan Catatan Sipil Kabupaten Lombok Tengah/ Population and civil registration Office of Lombok Tengah Regency





**Tabel 3.1**  
**Table**

**Penduduk, Distribusi Persentase Penduduk, Kepadatan Penduduk, Rasio Jenis Kelamin Penduduk Menurut Desa/ Kelurahan di Kecamatan Jonggat, 2023**  
*Population, Percentage Distribution of Population, Population Density, and Population Sex Ratio by Villages/ Kelurahan in Jonggat Subdistrict, 2023*

Desa/Kelurahan <i>Village/Kelurahan</i>	Penduduk/ <i>Population</i>		
	Laki-Laki/ <i>Male</i>	Perempuan/ <i>Female</i>	Jumlah/ <i>Total</i>
(1)	(2)	(3)	(4)
Labulia	6.576	6.725	13.301
Sukarara	5.152	5.300	10.452
Puyung	6.835	7.082	13.917
Gemel	2.751	2.805	5.556
Barejulat	4.133	4.192	8.325
Bunkate	1.731	1.893	3.624
Nyerot	2.406	2.475	4.881
Batutulis	2.031	2.067	4.098
Jelantik	5.590	5.492	11.082
Ubung	5.220	5.192	10.412
Bonjeruk	5.191	5.377	10.568
Perina	1.831	1.896	3.727
Pengenjek	6.147	6.097	12.244
<b>Jonggat</b>	<b>55.594</b>	<b>56.593</b>	<b>112.187</b>

Lanjutan Tabel/*Continued Table 3.1*

<b>Desa/Kelurahan Village/Kelurahan</b>	<b>Persentase Penduduk Percentage of Total Population</b>	<b>Kepadatan Penduduk (per Km<sup>2</sup>) Population Density per sq.km</b>	<b>Rasio Jenis Kelamin Penduduk Population Sex Ratio</b>
(1)	(5)	(6)	(7)
Labulia	11,86	1.383	98
Sukarara	9,32	1.370	97
Puyung	12,41	1.949	97
Gemel	4,95	2.395	98
Barejulat	7,42	1.760	99
Bunkate	3,23	1.263	91
Nyerot	4,35	1.488	97
Batutulis	3,65	1.708	98
Jelantik	9,88	1.460	102
Ubung	9,28	1.466	101
Bonjeruk	9,42	1.713	97
Perina	3,32	1.649	97
Pengenjek	10,91	2.986	101
<b>Jonggat</b>	<b>100,00</b>	<b>1.669</b>	<b>98</b>

Catatan/Note: Desa Kondisi Januari-Juni 20

Sumber/Source: Dinas Kependudukan dan Catatan Sipil Kabupaten Lombok Tengah/ *Population and civil registration Office of Lombok Tengah Regency*

**Tabel 3.2**  
**Table**

**Jumlah Penduduk Berdasarkan Kelompok Umur, Jenis Kelamin, dan Desa/Kelurahan di Kecamatan Jonggat, 2023**  
***Numbers of Population by Age Group, Gender, and Villages/ Kelurahan in Jonggat Subdistrict, 2023***

Kelompok Umur <i>Age Group</i>	Labulia			Sukarara		
	Laki-Laki <i>Male</i>	Perempuan <i>Female</i>	Total <i>Total</i>	Laki-Laki <i>Male</i>	Perempuan <i>Female</i>	Total <i>Total</i>
(1)	(2)	(3)	(4)	(5)	(6)	(7)
0 - 4	565	522	1.087	381	299	680
5 - 9	697	657	1.354	419	408	827
10 - 14	680	632	1.312	441	478	919
15 - 19	383	408	791	288	275	563
20 - 24	519	480	999	359	354	713
25 - 29	475	517	992	392	397	789
30 - 34	564	558	1.122	369	428	797
35 - 39	541	606	1.147	398	462	860
40 - 44	492	517	1.009	396	462	858
45 - 49	409	447	856	433	443	876
50 - 54	375	414	789	371	344	715
55 - 59	304	325	629	281	339	620
60 - 64	215	201	416	229	202	431
≥ 65	357	441	798	395	409	804

Lanjutan Tabel/*Continued Table 3.2*

Kelompok Umur <i>Age Group</i>	Puyung			Gemel		
	Laki-Laki <i>Male</i>	Perempuan <i>Female</i>	Total <i>Total</i>	Laki-Laki <i>Male</i>	Perempuan <i>Female</i>	Total <i>Total</i>
(1)	(2)	(3)	(4)	(5)	(6)	(7)
0 - 4	531	499	1.030	531	499	1.030
5 - 9	688	655	1.343	688	655	1.343
10 - 14	684	672	1.356	684	672	1.356
15 - 19	451	415	866	451	415	866
20 - 24	461	458	919	461	458	919
25 - 29	475	452	927	475	452	927
30 - 34	506	526	1.032	506	526	1.032
35 - 39	530	649	1.179	530	649	1.179
40 - 44	528	605	1.133	528	605	1.133
45 - 49	497	502	999	497	502	999
50 - 54	437	465	902	437	465	902
55 - 59	331	385	716	331	385	716
60 - 64	265	263	528	265	263	528
≥ 65	451	536	987	451	536	987

Lanjutan Tabel/*Continued Table 3.2*

Kelompok Umur <i>Age Group</i>	Barejulat			Bunkate		
	Laki-Laki <i>Male</i>	Perempuan <i>Female</i>	Total <i>Total</i>	Laki-Laki <i>Male</i>	Perempuan <i>Female</i>	Total <i>Total</i>
(1)	(2)	(3)	(4)	(5)	(6)	(7)
0 - 4	311	297	608	98	112	210
5 - 9	415	340	755	145	161	306
10 - 14	400	391	791	152	135	287
15 - 19	228	238	466	74	102	176
20 - 24	304	262	566	123	146	269
25 - 29	282	240	522	155	152	307
30 - 34	299	315	614	128	139	267
35 - 39	313	364	677	144	136	280
40 - 44	331	423	754	133	152	285
45 - 49	341	336	677	125	147	272
50 - 54	280	269	549	124	122	246
55 - 59	193	216	409	107	117	224
60 - 64	153	170	323	86	102	188
≥ 65	283	331	614	137	170	307

Lanjutan Tabel/*Continued Table 3.2*

Kelompok Umur <i>Age Group</i>	Nyerot			Batu Tulis		
	Laki-Laki <i>Male</i>	Perempuan <i>Female</i>	Total <i>Total</i>	Laki-Laki <i>Male</i>	Perempuan <i>Female</i>	Total <i>Total</i>
(1)	(2)	(3)	(4)	(5)	(6)	(7)
0 - 4	205	161	366	175	133	308
5 - 9	234	200	434	193	181	374
10 - 14	230	202	432	216	209	425
15 -19	148	136	284	147	115	262
20 - 24	200	190	390	145	137	282
25 - 29	184	219	403	126	115	241
30 - 34	168	199	367	131	168	299
35 - 39	192	196	388	147	188	335
40 - 44	162	192	354	181	187	368
45 - 49	154	170	324	165	155	320
50 - 54	150	170	320	130	137	267
55 - 59	133	138	271	104	100	204
60 - 64	87	120	207	56	92	148
≥ 65	159	182	341	115	150	265

Lanjutan Tabel/*Continued Table 3.2*

Kelompok Umur <i>Age Group</i>	Jelantik			Ubung		
	Laki-Laki <i>Male</i>	Perempuan <i>Female</i>	Total <i>Total</i>	Laki-Laki <i>Male</i>	Perempuan <i>Female</i>	Total <i>Total</i>
(1)	(2)	(3)	(4)	(5)	(6)	(7)
0 - 4	483	443	926	421	359	780
5 - 9	570	512	1.082	505	474	979
10 - 14	558	500	1.058	510	463	973
15 -19	354	327	681	328	321	649
20 - 24	439	401	840	395	374	769
25 - 29	422	408	830	403	386	789
30 - 34	415	446	861	388	375	763
35 - 39	443	466	909	425	424	849
40 - 44	442	444	886	365	434	799
45 - 49	374	374	748	375	367	742
50 - 54	311	322	633	321	306	627
55 - 59	229	246	475	228	270	498
60 - 64	184	209	393	206	235	441
≥ 65	366	394	760	350	404	754

Lanjutan Tabel/*Continued Table 3.2*

Kelompok Umur <i>Age Group</i>	Bonjeruk			Perina		
	Laki-Laki <i>Male</i>	Perempuan <i>Female</i>	Total <i>Total</i>	Laki-Laki <i>Male</i>	Perempuan <i>Female</i>	Total <i>Total</i>
(1)	(2)	(3)	(4)	(5)	(6)	(7)
0 - 4	345	335	680	107	124	231
5 - 9	511	484	995	176	183	359
10 - 14	497	461	958	186	150	336
15 - 19	322	323	645	106	102	208
20 - 24	410	397	807	131	130	261
25 - 29	366	394	760	136	148	284
30 - 34	386	413	799	143	135	278
35 - 39	429	445	874	140	149	289
40 - 44	399	441	840	139	157	296
45 - 49	335	382	717	133	132	265
50 - 54	334	324	658	118	126	244
55 - 59	268	292	560	104	103	207
60 - 64	176	210	386	77	88	165
≥ 65	413	476	889	135	169	304



Lanjutan Tabel/*Continued Table 3.2*

Kelompok Umur <i>Age Group</i>	Pengenjek		Total <i>Total</i>
	Laki-Laki <i>Male</i>	Perempuan <i>Female</i>	
(1)	(2)	(3)	(4)
0 - 4	533	448	981
5 - 9	624	628	1.252
10 - 14	640	626	1.266
15 - 19	422	378	800
20 - 24	499	478	977
25 - 29	459	437	896
30 - 34	467	512	979
35 - 39	520	578	1.098
40 - 44	547	506	1.053
45 - 49	404	398	802
50 - 54	315	344	659
55 - 59	253	259	512
60 - 64	181	187	368
≥ 65	283	318	601



## BAB 4

# SOSIAL DAN KESEJAHTERAAN RAKYAT

*Social and Welfare*





## PENJELASAN TEKNIS

- 1. Jalur Pendidikan di Indonesia** terdiri atas 1) pendidikan formal, 2) pendidikan nonformal, dan 3) pendidikan informal yang ketiganya dapat saling melengkapi dan memperkaya (Undang-Undang No. 20 Tahun 2013 tentang Sistem Pendidikan Nasional).
- 2. Jenjang Pendidikan Formal** terdiri atas pendidikan dasar, pendidikan menengah, dan pendidikan tinggi. Jenis pendidikan yang diajarkan mencakup pendidikan umum, kejuruan, akademik, profesi, vokasi, keagamaan, dan khusus.
  - a. Pendidikan Dasar** berbentuk Sekolah Dasar (SD) dan Madrasah Ibtidaiyah (MI) atau bentuk lain yang sederajat serta Sekolah Menengah Pertama (SMP) dan Madrasah Tsanawiyah (MTs), atau bentuk lain yang sederajat.
  - b. Pendidikan Menengah** berbentuk Sekolah Menengah Atas (SMA), Madrasah Aliyah (MA), Sekolah Menengah Kejuruan (SMK), dan Madrasah Aliyah Kejuruan (MAK), atau bentuk lain yang sederajat.
  - c. Pendidikan Tinggi** merupakan jenjang pendidikan setelah pendidikan menengah yang mencakup program pendidikan diploma, sarjana, magister, spesialis, dan doktor yang diselenggarakan oleh

## TECHNICAL NOTES

- 1. The Education System in Indonesia** consists of 1) a formal education, 2) non-formal education, and 3) informal education that all three can be complementary and enriching (Law No. 20 Year 2013 about The National Education System).
- 2. The Formal Education Level** consists of primary education, secondary education, and high education. The kind of education that taught consists of general education, vocational, academic, professional, religious, and specific education.
  - a. The Primary Education** consists of Elementary School and Islamic Elementary School or other equivalent forms and Junior High School and MTs, or other equivalent forms.
  - b. The Secondary Education** consists of the senior high school, MA, Vocational School, and Vocational Madrasah Aliyah, or other equivalent forms.
  - c. The High Education** consists of the education level after the secondary education that consists of diplomas, bachelor, master, specialist, and doctoral degrees that are held by the college. The colleges can be academy, polytechnic, high school, institute, or university.  
*nulla facilisi.*

perguruan tinggi. Perguruan tinggi dapat berbentuk akademi, politeknik, sekolah tinggi, institut, atau universitas.

3. **Rumah Sakit** adalah tempat pemeriksaan dan perawatan kesehatan, biasanya berada di bawah pengawasan dokter/tenaga medis, yang melayani penderita yang sakit untuk berobat rawat jalan atau rawat inap.
  4. **Rumah Sakit Bersalin** adalah rumah sakit khusus untuk persalinan, dilengkapi pelayanan spesialis pemeriksaan kehamilan, persalinan, rawat inap dan rawat jalan ibu dan anak yang berada di bawah pengawasan dokter spesialis kandungan.
  5. **Rumah Bersalin** adalah sarana pelayanan kesehatan dengan izin sebagai rumah bersalin, dilengkapi pelayanan pemeriksaan kehamilan, persalinan serta pemeriksaan ibu dan anak yang berada di bawah pengawasan bidan senior.
  6. **Poliklinik** adalah sarana kesehatan yang dipakai untuk pelayanan berobat jalan, biasanya berada di bawah pengawasan dokter/tenaga medis.
  7. **Puskesmas (Pusat Kesehatan Masyarakat)** adalah unit pelaksana teknis dinas kesehatan kabupaten/ kota yang mempunyai fungsi utama sebagai penyelenggara pelayanan kesehatan tingkat pertama.
3. **Hospital** is a place for health check, usually controlled/supervised by doctors/medical personnel to serve the ill patients to get outpatient or inpatient treatment services.
  4. **Maternity Hospital** is a specialized hospital for childbirth, has specialist inspection service to pregnancy, childbirth, hospitalization and outpatient for mothers and children that is under.
  5. **Maternity House** is health care facility with a license as a maternity house, equipped with prenatal care, childbirth and examination of mothers and children which is under the supervision of a senior midwife.
  6. **Polyclinic** is a health facility in which to get outpatient services, usually under the control of doctor/medical personnel.
  7. **Public Health Center** is technical implementation unit of regency health department that have the primary function as a first-level health care providers.

## ULASAN

Jumlah sekolah di Kecamatan Jonggat berdasarkan jenjang pendidikan paling banyak adalah sekolah dasar dengan jumlah sekolah pada Tahun 2023 sejumlah 62 sekolah terdiri dari 55 sekolah negeri dan 7 sekolah swasta. Untuk bidang Kesehatan, sarana kesehatan di Kecamatan Jonggat terdapat 3 puskesmas, 3 poliklinik, 148 posyandu, dan 11 polindes.

Dari keikutsertaan dalam program keluarga berencana, jumlah Pasangan Usia Subur (PUS) di Kecamatan Jonggat pada Tahun 2023 sejumlah 19.200 dengan 11.272 diantaranya merupakan peserta KB dan 7.928 bukan peserta KB. Usia perkawinan pertama Wanita Usia Subur di Kecamatan Jonggat dapat dilihat terdapat 8.990 orang yang usia kawin pertama di bawah 20 tahun atau setara dengan 42,56% dari Total WUS berstatus kawin atau pernah kawin 21.125. Dari desa yang ada di Kecamatan Jonggat, Desa Gemel dan Pengejek menjadi desa dengan persentase WUS umur kawin pertama di bawah 20 Tahun tertinggi yaitu sebesar 55,32% dan 55,20%.

## DESCRIPTION

*The largest number of schools in Jonggat Subdistrict based on education level is elementary school with a total of 62 schools in 2023 consisting of 55 public schools and 7 private schools. For the health sector, health facilities in Jonggat Subdistrict have 3 health centers, 3 polyclinics, 148 posyandu, and 11 polindes.*

*From participation in the family planning program, the number of Couples of Childbearing Age (PUS) in Jonggat Subdistrict in 2023 is 19,200 with 11,272 of them being family planning participants and 7,928 not participating in family planning. The age of first marriage of women of childbearing age in Jonggat Subdistrict can be seen that there are 8,990 people whose first marriage age is under 20 years old or equivalent to 42.56% of the total WUS with marital status or have been married 21,125. From the villages in Jonggat Subdistrict, Gemel and Pengejek Villages became the villages with the highest percentage of WUS of first marriage age under 20 years old, namely 55.32% and 55.20%.*





**Gambar** 4.1  
**Figures**

**Persentase Wanita Usia Subur Yang Kawin Pertama < 20 Tahun berdasarkan Desa di Kecamatan Jonggat, 2023**  
**Percentage of Women Of Childbearing Age by First Mating Age < 20 Years Old in Jonggat Subdistrict, 2023**

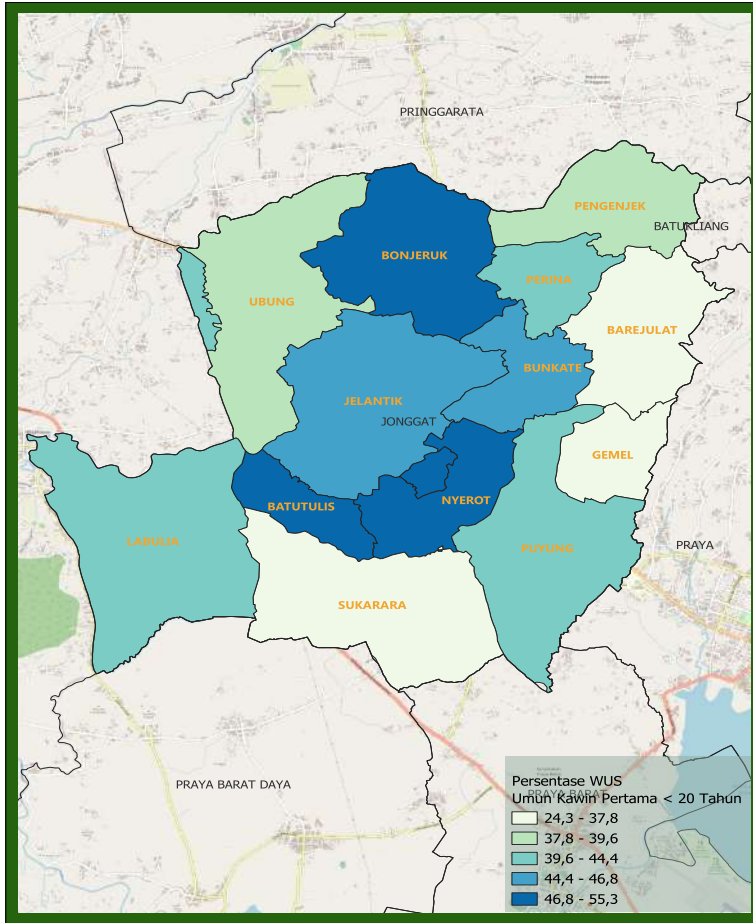

Catatan/Note: <sup>1</sup> Desa pada tabel ini termasuk Unit Permukiman Transmigrasi (UPT) yang masih dibina oleh kementerian terkait/Villages in this table include Transmigration Settlement Unit which is still fostered by the relevant ministries.

Sumber/Source: Pendataan Keluarga, BKKBN/BKKBN



**Gambar 4.2**  
**Figures**

**Rasio Guru dan Murid Berdasarkan Tingkat Pendidikan di Kecamatan Jonggat Tahun 2022/2023 dan 2023/2024**  
**Teacher Student Ratio by Educational Level in Jonggat Subdistrict, 2022/2023 and 2023/2024**

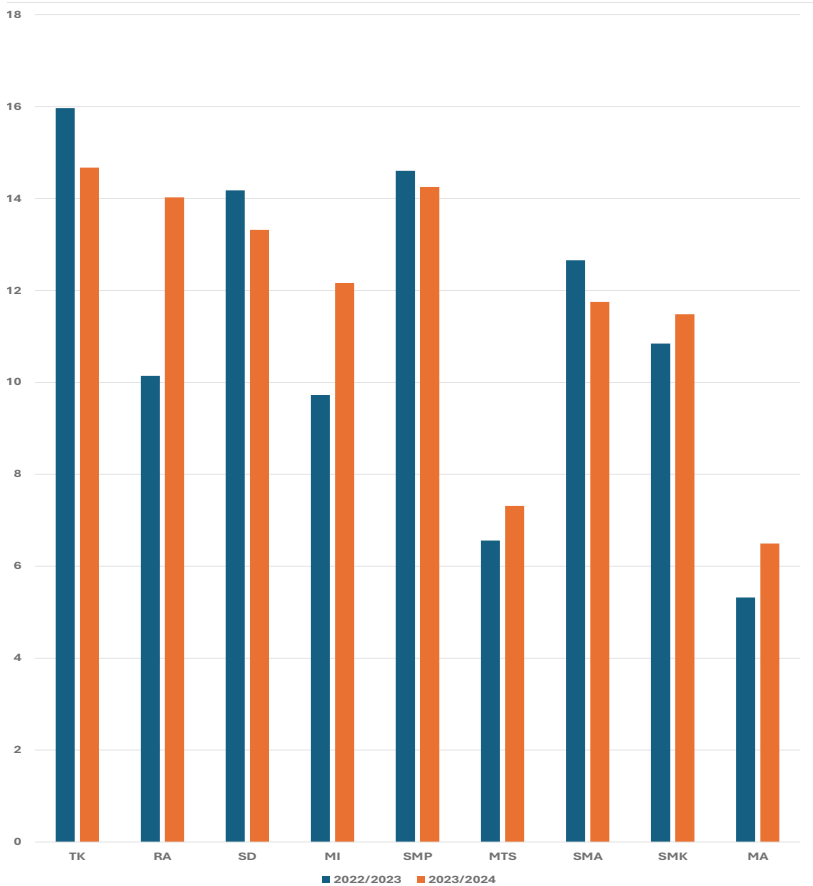

Sumber/Source : <sup>1</sup> Kementerian Pendidikan, Kebudayaan, Riset, dan Teknologi, Sistem Data Pokok Pendidikan, data semester ganjil laporan sampai dengan 30 November 2022/Ministry of Education, Culture, Research, and Technology, Basic Education Data System, odd semester report data up to 30 November 2022

<sup>2</sup> Kementerian Agama, EMIS, data semester ganjil laporan sampai dengan 9 Februari 2023/ Ministry of Religious Affairs, EMIS, odd semester report data up to 9 February 2023



## 4.1 PENDIDIKAN EDUCATION

**Tabel 4.1.1** Jumlah Sekolah Menurut Tingkat Pendidikan di Kecamatan Jonggat, 2022/2023 dan 2023/2024  
**Table** Number of Schools by Educational Level in Jonggat Subdistrict, 2022/2023 and 2023/2024

Tingkat Pendidikan Educational Level	Negeri/Public		Swasta/Private		Jumlah/Total	
	2022/2023	2023/2024	2022/2023	2023/2024	2022/2023	2023/2024
(1)	(2)	(3)	(4)	(5)	(6)	(7)
Taman Kanak-Kanak (TK) <sup>1</sup> /Kindergarten <sup>1</sup>	1	1	33	34	34	35
Raudatul Athfal (RA) <sup>2</sup> Raudatul Athfal (RA) <sup>2</sup>	-	-	18	11	18	11
Sekolah Dasar (SD) <sup>1</sup> Elementary Schools <sup>1</sup>	61	55	1	7	62	62
Madrasah Ibtidaiyah (MI) <sup>2</sup> /Madrasah Ibtidaiyah (MI) <sup>2</sup>	-	1	26	15	26	16
Sekolah Menengah Pertama (SMP) <sup>1</sup> /Junior High Schools <sup>1</sup>	6	6	11	11	17	17
Madrasah Tsanawiyah (MTs) <sup>2</sup> /Madrasah Tsanawiyah (MTs) <sup>2</sup>	1	1	27	17	28	18
Sekolah Menengah Atas (SMA) <sup>1</sup> /Senior High Schools <sup>1</sup>	2	2	6	8	8	10
Sekolah Menengah Kejuruan (SMK) <sup>1</sup> Vocational High Schools <sup>1</sup>	1	1	4	4	5	5
Madrasah Aliyah (MA) <sup>2</sup> Madrasah Aliyah (MA) <sup>2</sup>	-	1	17	14	17	15

Catatan/Note: <sup>3</sup> Seluruh Raudatul Athfal (RA) berstatus swasta/All Raudatul Athfal (RA) are private

Sumber/Source: <sup>1</sup> Kementerian Pendidikan, Kebudayaan, Riset, dan Teknologi, Sistem Data Pokok Pendidikan, data semester ganjil laporan sampai dengan 30 November 2022/Ministry of Education, Culture, Research, and Technology, Basic Education Data System, odd semester report data up to 30 November 2022

<sup>2</sup> Kementerian Agama, EMIS, data semester ganjil laporan sampai dengan 9 Februari 2023/Ministry of Religious Affairs, EMIS, odd semester report data up to 9 February 2023

**Tabel** 4.1.2  
**Table**

**Jumlah Guru Menurut Tingkat Pendidikan di Kecamatan Jonggat, 2022/2023 dan 2023/2024**  
**Number of Teachers by Educational Level in Jonggat Subdistrict, 2022/2023 and 2023/2024**

Tingkat Pendidikan Educational Level	Negeri/Public		Swasta/Private		Jumlah/Total	
	2022/2023	2023/2024	2022/2023	2023/2024	2022/2023	2023/2024
(1)	(2)	(3)	(4)	(5)	(6)	(7)
Taman Kanak-Kanak (TK) <sup>1</sup> /Kindergarten <sup>1</sup>	6	18	106	104	112	122
Raudatul Athfal (RA) <sup>2</sup> Raudatul Athfal (RA) <sup>2</sup>	-	-	85	44	85	44
Sekolah Dasar (SD) <sup>1,3</sup> Elementary Schools <sup>1,3</sup>	669	631	9	86	678	717
Madrasah Ibtidaiyah (MI) <sup>2</sup> /Madrasah Ibtidaiyah (MI) <sup>2</sup>	-	28	282	159	282	187
Sekolah Menengah Pertama (SMP) <sup>1,3</sup> Junior High Schools <sup>1,3</sup>	135	141	84	90	219	231
Madrasah Tsanawiyah (MTs) <sup>2</sup> /Madrasah Tsanawiyah (MTs) <sup>2</sup>	46	62	393	257	439	319
Sekolah Menengah Atas (SMA) <sup>1,3</sup> /Senior High Schools <sup>1,3</sup>	90	90	62	81	152	171
Sekolah Menengah Kejuruan (SMK) <sup>1,3</sup> Vocational High Schools <sup>1,3</sup>	39	39	25	21	64	60
Madrasah Aliyah (MA) <sup>2</sup> Madrasah Aliyah (MA) <sup>2</sup>	-	49	232	188	232	237

Catatan/Note: <sup>3</sup> Jumlah guru termasuk kepala sekolah dan guru/The total of teachers including headmaster and teacher.

Sumber/Source: <sup>1</sup> Kementerian Pendidikan, Kebudayaan, Riset, dan Teknologi, Sistem Data Pokok Pendidikan, data semester ganjil laporan sampai dengan 30 November 2022/Ministry of Education, Culture, Research, and Technology, Basic Education Data System, odd semester report data up to 30 November 2022

<sup>2</sup> Kementerian Agama, EMIS, data semester ganjil laporan sampai dengan 9 Februari 2023/Ministry of Religious Affairs, EMIS, odd semester report data up to 9 February 2023

**Tabel 4.1.3**  
**Table**

**Jumlah Murid Menurut Tingkat Pendidikan di Kecamatan Jonggat, 2022/2023 dan 2023/2024**  
**Number of Pupils by Educational Level in Jonggat Subdistrict, 2022/2023 and 2023/2024**

Tingkat Pendidikan Educational Level	Negeri/Public		Swasta/Private		Jumlah/Total	
	2022/2023	2023/2024	2022/2023	2023/2024	2022/2023	2023/2024
(1)	(2)	(3)	(4)	(5)	(6)	(7)
Taman Kanak-Kanak (TK) <sup>1</sup> /Kindergarten <sup>1</sup>	87	86	1.701	1.704	1.788	1.790
Raudatul Athfal (RA) <sup>2</sup> Raudatul Athfal (RA) <sup>2</sup>	-	-	862	617	862	617
Sekolah Dasar (SD) <sup>1</sup> Elementary Schools <sup>1</sup>	9.375	8.334	238	1.214	9.613	9.548
Madrasah Ibtidaiyah (MI) <sup>2</sup> /Madrasah Ibtidaiyah (MI) <sup>2</sup>	-	369	2.743	1.905	2.743	2.274
Sekolah Menengah Pertama (SMP) <sup>1</sup> /Junior High Schools <sup>1</sup>	1.487	1.544	1.711	1.748	3.198	3.292
Madrasah Tsanawiyah (MTs) <sup>2</sup> /Madrasah Tsanawiyah (MTs) <sup>2</sup>	380	726	2.500	1.606	2.880	2.332
Sekolah Menengah Atas (SMA) <sup>1</sup> /Senior High Schools <sup>1</sup>	1.477	1.570	447	439	1.924	2.009
Sekolah Menengah Kejuruan (SMK) <sup>1</sup> Vocational High Schools <sup>1</sup>	359	372	335	317	694	689
Madrasah Aliyah (MA) <sup>2</sup> Madrasah Aliyah (MA) <sup>2</sup>	-	334	1.234	1.205	1.234	1.539

Catatan/Note: ...

Sumber/Source: <sup>1</sup> Kementerian Pendidikan, Kebudayaan, Riset, dan Teknologi, Sistem Data Pokok Pendidikan, data semester ganjil laporan sampai dengan 30 November 2022/Ministry of Education, Culture, Research, and Technology, Basic Education Data System, odd semester report data up to 30 November 2022

<sup>2</sup> Kementerian Agama, EMIS, data semester ganjil laporan sampai dengan 9 Februari 2023/Ministry of Religious Affairs, EMIS, odd semester report data up to 9 February 2023

## 4.2 KESEHATAN HEALTH

**Tabel 4.2.1** Banyaknya Sarana Kesehatan Menurut Jenis Sarana Kesehatan di Kecamatan Jonggat, 2022-2023  
**Table** *Number of Health Facilities by Type of Health Facilities in Jonggat Subdistrict, 2022-2023*

Jenis Sarana Kesehatan <i>Type of Health Facilities</i>	2022	2023
(1)	(2)	(3)
Rumah Sakit <i>Hospital</i>	-	-
Rumah Sakit Bersalin <i>Maternity Hospital</i>	-	-
Poliklinik/Balai Pengobatan <i>Polyclinic</i>	-	3
Puskesmas <i>Public Health Center</i>	3	3
Posyandu <i>Integrated Service Post</i>	148	148
Polindes <i>Rural Maternity Home</i>	12	11

Catatan/Note: <sup>1</sup> Desa pada tabel ini termasuk Unit Permukiman Transmigrasi (UPT) yang masih dibina oleh kementerian terkait/  
*Villages in this table include Transmigration Settlement Unit which is still fostered by the relevant ministries.*

Sumber/Source: <sup>2</sup> Dinas Kesehatan Kabupaten Lombok Tengah/*Public Health Office of Lombok Tengah Regency*

<sup>3</sup> ...



### 4.3 KELUARGA FAMILY

**Tabel 4.3.1** Jumlah Pasangan Usia Subur Berdasarkan Kesertaan Ber-KB di Kecamatan Jonggat, 2023  
*Numbers of Eligible Couples By Family Planning Participant in Jonggat Subdistrict, 2023*

Kecamatan Subdistrict	Jumlah PUS Eligible Couples	Kesertaan Ber-KB			
		Modern	Tradisional	Jumlah PUS Peserta KB	PUS Bukan Peserta KB
(1)	(2)	(3)	(4)	(5)	(6)
Labulia	2.167	1.277	2	1.279	888
Sukarara	1.873	1.106	0	1.106	767
Puyung	2.253	1.275	2	1.277	976
Gemel	1.039	523	0	523	516
Barejulat	1.477	850	1	851	626
Bunkate	570	391	0	391	179
Nyerot	828	471	4	475	353
Batutulis	678	343	0	343	335
Jelantik	1.913	1.152	1	1.153	760
Ubung	1.740	999	1	1.000	740
Bonjeruk	1.686	928	0	928	758
Perina	637	405	0	405	232
Pengenjek	2.339	1.541	0	1.541	798
<b>Jonggat</b>	<b>19.200</b>	<b>11.261</b>	<b>11</b>	<b>11.272</b>	<b>7.928</b>

Catatan/Note: <sup>1</sup>Desa pada tabel ini termasuk Unit Permukiman Transmigrasi (UPT) yang masih dibina oleh kementerian terkait/  
*Villages in this table include Transmigration Settlement Unit which is still fostered by the relevant ministries.*

Sumber/Source: Pendataan Keluarga, BKKBN/BKKBN

**Tabel**  
**Table** 4.3.2

**Jumlah Wanita Usia Subur (WUS) Berdasarkan Umur Kawin Pertama di Kecamatan Jonggat, 2023**  
**Number of Women Of Childbearing Age by First Mating Age in Jonggat Subdistrict, 2023**

Desa/Kelurahan Village/Kelurahan	Jumlah WUS Bersatatus Kawin dan Pernah Kawin Numbe of WUS Married and Have Been Married	Umur kawin Pertama First Mating Age	
		< 20 Tahun	≥ 20 Tahun
(1)	(2)	(3)	(4)
Labulia	2.352	767	1.585
Sukarara	2.068	783	1.285
Puyung	2.499	1.174	1.325
Gemel	1.137	629	508
Barejulat	1.646	728	918
Bunkate	639	247	392
Nyerot	919	427	492
Batutulis	732	178	554
Jelantik	2.086	831	1.255
Ubung	1.884	711	1.173
Bonjeruk	1.856	764	1.092
Perina	720	323	397
Pengenjek	2.587	1.428	1.159
<b>Jonggat</b>	<b>21.125</b>	<b>8.990</b>	<b>12.135</b>

Catatan/Note: <sup>1</sup>Desa pada tabel ini termasuk Unit Permukiman Transmigrasi (UPT) yang masih dibina oleh kementerian terkait/  
Villages in this table include Transmigration Settlement Unit which is still fostered by the relevant ministries.

Sumber/Source: Pendataan Keluarga, BKKBN/BKKBN





# BAB 5 PERTANIAN

Agriculture





## PENJELASAN TEKNIS

1. **Tanaman sayuran semusim** adalah tanaman sumber vitamin, garam mineral dan lain-lain yang dikonsumsi dari bagian tanaman yang berupa daun, bunga, buah, dan umbinya, yang berumur kurang dari satu tahun. **Tanaman buah-buahan semusim** adalah tanaman sumber vitamin, garam mineral, dan lain-lain yang dikonsumsi dari bagian tanaman yang berupa buah, berumur kurang dari satu tahun, tidak berbentuk pohon/rumpun tetapi menjalar dan berbatang lunak.
2. **Tanaman buah-buahan tahunan** adalah tanaman sumber vitamin, garam mineral, dan lain-lain yang dikonsumsi dari bagian tanaman yang berupa buah dan merupakan tanaman tahunan. **Tanaman sayuran tahunan** adalah tanaman sumber vitamin, garam mineral, dan lain-lain yang dikonsumsi dari bagian tanaman yang berupa daun dan atau buah yang berumur lebih dari satu tahun.
3. **Tanaman biofarmaka** adalah tanaman yang bermanfaat untuk obat-obatan, kosmetik, dan kesehatan yang dikonsumsi atau digunakan dari bagian-bagian tanaman seperti daun, batang, buah, umbi (rimpang) ataupun akar.
4. **Tanaman hias** adalah tanaman yang mempunyai nilai keindahan

## TECHNICAL NOTES

1. **Seasonal vegetable plants** are plants which are the sources of vitamin, mineral salt, etc, consumed from the part of the plant in the form of leaf, flower, fruit, and root with the age of less than one year. **Seasonal fruit plants** are plants which are the sources of vitamin, mineral salt, etc, consumed from the part of the plant in the form of fruits. These plants are creeps with the age of less than one year.
2. **Annual fruit plants** are plants which are the sources of vitamin, contained mineral salt, etc, consumed from the part of plant in the form of fruit and more than one year of age. **Annual vegetable plants** are plants which are the sources of vitamin, contained mineral salt, etc, consumed from the part of the plant in the form of vegetable and more than one year of age.
3. **Medicinal plants** are plants which are useful for medicine. It is consumed from part of the plant such as leaf, flower, fruit, tuber, and root.
4. **Harvested area of horticulture** is area which vegetable, fruit,

baik bentuk, warna daun, tajuk maupun bunganya, sering digunakan untuk penghias pekarangan dan lain sebagainya.

5. **Luas panen tanaman hortikultura** adalah luas tanaman sayuran, buah-buahan, biofarmaka, dan tanaman hias yang diambil hasilnya/dipanen pada periode pelaporan.

6. **Luas panen untuk tanaman sayuran** adalah luas tanaman yang dipanen sekaligus/habis/dibongkar dan luas tanaman yang dipanen berkali-kali (lebih dari satu kali)/belum habis. **Tanaman yang dipanen sekaligus/ habis/ dibongkar** adalah tanaman yang sehabis panen langsung dibongkar/dicabut, terdiri dari bawang merah, bawang putih, bawang daun, kentang, kol/ kubil, kembang kol, petsai/sawi, wortel, lobak, dan kacang merah. **Tanaman yang dipanen berkali-kali (lebih dari satu kali)/belum habis** adalah tanaman yang pemanenannya lebih dari satu kali dan biasanya dibongkar apabila panen terakhir sudah tidak memadai lagi, terdiri dari: kacang panjang, cabe besar, cabe rawit, jamur, tomat, terung, buncis, ketimun, labu siam, kangkung, bayam, melon, semangka, dan blewah.

*medicinal and ornamental plant of crop harvested during the period of report.*

5. **Harvested area of horticulture** is area which vegetable, fruit, medicinal and ornamental plant of crop harvested during the period of report.

6. **Harvested area of vegetables** is area of entirely plant harvested/ demolished and plant harvested several times/undemolished. **Entirely plants harvested/ demolished** are plants usually harvested once and demolished to be substituted by other plants, consisting of: shallots, garlic, leeks, potato, cabbage, cauli flower, mustard green, carrots, chinese radish, and red kidney beans. **Plants harvested several times/ undemolished** are plants usually harvested more than once and demolished in the case that the last harvest was economically not profitable. They consist of : yard long beans, chili, small chili, mushroom, tomatoes, egg plant, french beans, cucumber, pumpkin/ chajota, swamp cabbage, spinach, melon, watermelon, and blewah .



## ULASAN

Sektor pertanian di Kecamatan Jonggat untuk komoditas tanaman sayuran dan buah-buahan tidak terlalu dominan jika dilihat dari produksinya. Pada sektor Perkebunan komoditas aren memiliki produksi yang cukup tinggi pada Tahun 2023 yakni sebesar 2.208 ton. Populasi ternak sapi potong di Tahun 2023 sejumlah 14.481 ekor, kambing 5.910 ekor, kerbau 60 ekor, kuda 22 ekor dan babi sejumlah 808 ekor. Pemotongan ternak pada Tahun 2023 untuk sapi potong sejumlah 1.009 ekor dan 495 ekor untuk kambing.

Kecamatan Jonggat merupakan salah satu kecamatan dengan masyarakat yang mengusahakan perikanan budidaya tertinggi. Dapat dilihat jumlah rumah tangga perikanan budidaya sejumlah 958 rumah tangga dengan produksi pada Tahun 2023 2.403,71 ton.

## DESCRIPTION

*The agricultural sector in Jonggat Subdistrict for vegetable and fruit crops is not too dominant when viewed from its production. In the plantation sector, palm commodities have a fairly high production in 2023, which is 2,208 tons. The population of beef cattle in 2023 is 14,481 heads, 5,910 goats, 60 buffaloes, 22 horses and 808 pigs. Livestock slaughter in 2023 for slaughter cattle is 1,009 heads and 495 heads for goats.*

*Jonggat Subdistrict is one of the sub-districts with the highest cultivation of fisheries. It can be seen that the number of aquaculture households is 958 households with production in 2023 of 2,403.71 tons.*



**Gambar** 5.1  
**Figures**

**Produksi Tanaman Sayuran dan Buah Menurut Jenis Tanaman di Kecamatan Jonggat (kuintal), 2023**  
*Production of Seasonal Vegetables and Fruits by Kind of Plant in Jonggat Subdistrict (quintal), 2023*

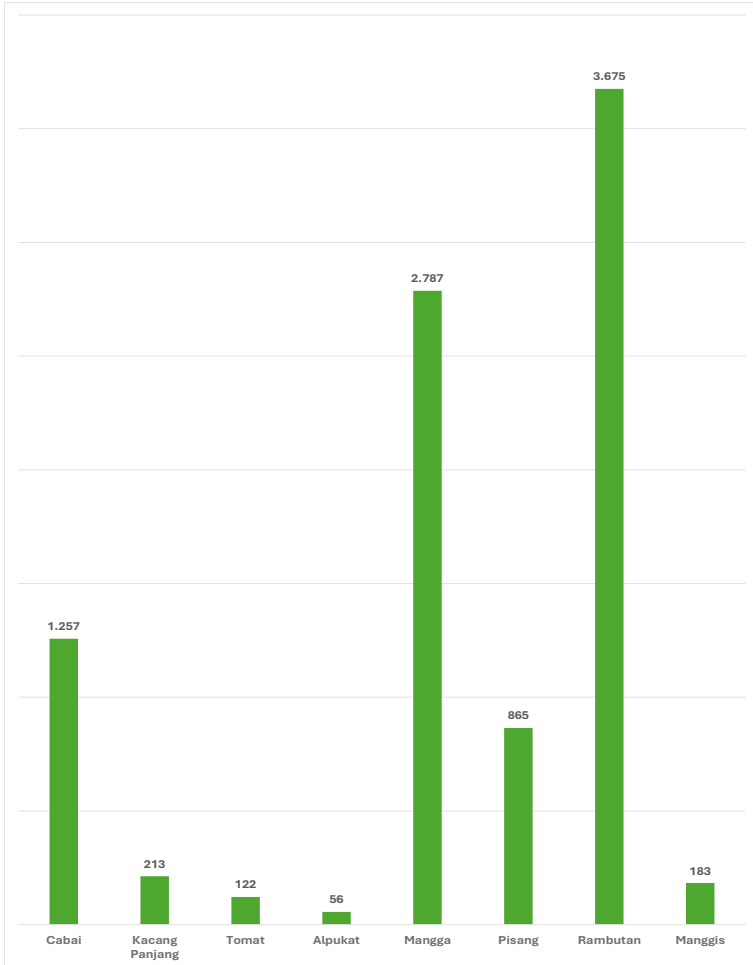

Sumber/Source : Dinas Pertanian Kabupaten Lombok Tengah



**Gambar** 5.2  
**Figures**

**Produksi Tanaman Perkebunan (Ton) Menurut Jenisnya di Kecamatan Jonggat, 2023**  
*Production of Estate Crops (Ton) by Plant in Jonggat Subdistriict, 2023*

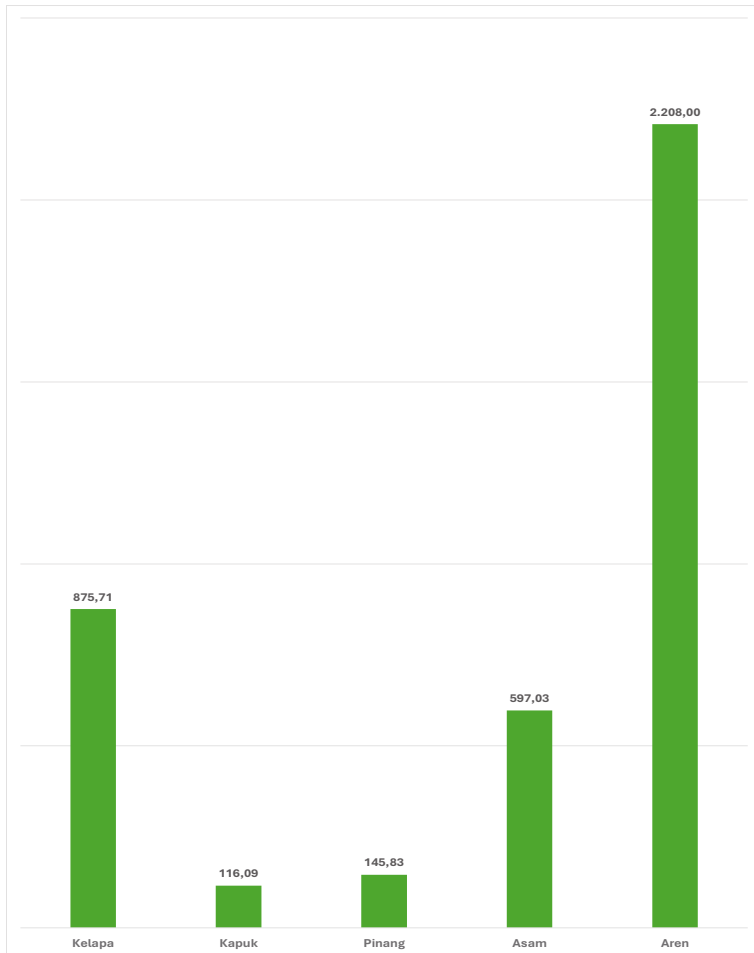

Sumber/Source : Dinas Kelautan dan Perikanan Kabupaten Lombok Tengah



**Tabel** 5.1  
**Table**

**Luas Panen dan Produksi Tanaman Sayuran Menurut Jenis Tanaman di Kecamatan Jonggat, 2023**  
*Harvested Area and Production of Seasonal Vegetables and Fruits by Kind of Plant in Jonggat Subdistrict, 2023*

Jenis Tanaman <i>Kind of Plants</i>	Luas Panen (ha)	Produksi (kuintal)
(1)	(2)	(3)
Bawang merah	–	–
Cabai	17	1.257
Kacang Panjang	1	213
Kubis	–	–
Petsai	–	–
Tomat	122	122
Terong	–	–
Ketimun	–	–
KembangKol	–	–
Kangkung	–	–

Catatan/Note: ...

Sumber/Source: Dinas Pertanian Kabupaten Lombok Tengah/ *Agriculture Office of Lombok Tengah Regency*

**Tabel** 5.2  
**Table**

**Produksi Tanaman Buah-buahan Menurut Jenis Tanaman  
di Kecamatan Jonggat, 2023**  
*Production of Fruits by Kind of Plant in Jonggat Subdistrict,  
2023*

Jenis Tanaman <i>Kind of Plants</i>	Produksi (kuintal)
(1)	(2)
Jeruk	–
Alpukat	56
Mangga	2.787
Pisang	865
Rambutan	3.675
Durian	1
Belimbing	–
Manggis	183
Semangka	–
Melon	–

Catatan/Note: ...

Sumber/Source: Dinas Pertanian Kabupaten Lombok Tengah/ *Agriculture Office of Lombok Tengah Regency*



**Tabel** 5.3  
**Table**

**Luas Panen dan Produksi Tanaman Perkebunan Menurut Jenis Tanaman di Kecamatan Jonggat, 2023**  
*Harvested Area and Production of Estate Crops by Kind of Plant in Jonggat Subdistrict, 2023*

Jenis Tanaman <i>Kind of Plants</i>	Luas Panen (ha)	Produksi (Ton)
(1)	(2)	(3)
Kelapa	1.440,46	875,71
Kopi	–	
Cengkeh	–	
Kapuk	22,92	116,09
Pinang	20,35	145,83
Asam	3,16	597,03
Lada	–	
Kakao	–	
Jambu Mete	–	
Jarak Pagar	–	
Tembakau Rakyat	–	
Tembakau Virginia	1,5	0,9
Aren	13,92	2.208,00
Kapas	–	
Kemiri	–	

Catatan/Note: ...

Sumber/Source: Dinas Pertanian Kabupaten Lombok Tengah/ Agriculture Office of Lombok Tengah Regency

**Tabel 5.4**  
**Table**

**PPopulasi Ternak dan Unggas dan Jumlah Ternak Yang  
Dipotong Berdasarkan Jenisnya di Kecamatan Jonggat,  
2023**  
*Livestock Population and Slaughtered by Kind in Jonggat  
Subdistrict, 2023*

Jenis Tanaman <i>Kind of Plants</i>	Populasi Ternak	Jumlah Ternak Dipotong
(1)	(2)	(3)
Sapi Potong	14.481	1.009
Kerbau	60	–
Kuda	22	–
Kambing	5.910	495
Domba	92	–
Babi	808	–
Ayam Kampung	360.693	
Ayam Petelur	38.404	
Ayam Pedaging	242.336	
Itik/ItikManila	26.656	

Catatan/Note: ...

Sumber/Source: Dinas Pertanian Kabupaten Lombok Tengah/ Agriculture Office of Lombok Tengah Regency

**Tabel** 5.5  
**Table**

**Jumlah Rumah Tangga dan Produksi Perikanan Tangkap  
di Kecamatan Jonggat, 2021-2023**  
*Numbers Household and Production of Capture Fisheries in  
Jonggat Subdistrict, 2021-2023*

<b>Jenis Tanaman</b> <i>Kind of Plants</i>	<b>Rumah Tangga</b>	<b>Produksi</b> <b>(Ton)</b>
(1)	(2)	(3)
<b>Perikanan Laut</b>		
2021	-	-
2022	-	-
2023	-	-
<b>Perikanan Umum</b>		
2021	-	-
2022	-	-
2023	-	-

Catatan/Note: ...

Sumber/Source: Dinas Kelautan dan Perikanan Kabupaten Lombok Tengah/Maritim and Fisheries Office of Lombok Tengah Regency

**Tabel** 5.6  
**Table**

**Jumlah Rumah Tangga dan Produksi Perikanan Budidaya Berdasarkan Jenis Budidaya di Kecamatan Jonggat, 2023**  
**Numbers Household and Production of Aquaculture By Kind in Jonggat Subdistrict, 2023**

<b>Jenis Tanaman</b> <i>Kind of Plants</i>	<b>Rumah Tangga</b>	<b>Produksi</b> <b>(Ton)</b>
(1)	(2)	(3)
Budidaya Laut	-	-
Tambak	-	-
Kolam	958	2.403,71
Keramba	-	32,82
Jaring Apung	-	-
Sawah	85	31,98
<b>Jumlah</b>	<b>1043</b>	<b>2.468,51</b>

Catatan/Note: ...

Sumber/Source: Dinas Kelautan dan Perikanan Kabupaten Lombok Tengah/Maritim and Fisheries Office of Lombok Tengah Regency





# LOMBOK TENGAH

## BERSATU JAYA

DINAS KOMUNIKASI DAN  
INFORMATIKA  
KABUPATEN LOMBOK TENGAH

*Jl. Raden Pungah, Puyung, Jonggat, Komplek kantor bupati gedung A lantai 3*

*Telp. (0370) 655081. Fax (0370) 653081*

*Homepage : <http://lomboktengekab.go.id>*

*Email : [diskomin@lomboktengekab.go.id](mailto:diskomin@lomboktengekab.go.id)*

