



Dinas Komunikasi dan
Informatika
Kabupaten Lombok Tengah



STATISTIK DAN SPASIAL KECAMATAN BATUKLIANG UTARA

2024





Dinas Komunikasi dan
Informatika
Kabupaten Lombok Tengah



STATISTIK DAN SPASIAL KECAMATAN BATUKLIANG UTARA

2024

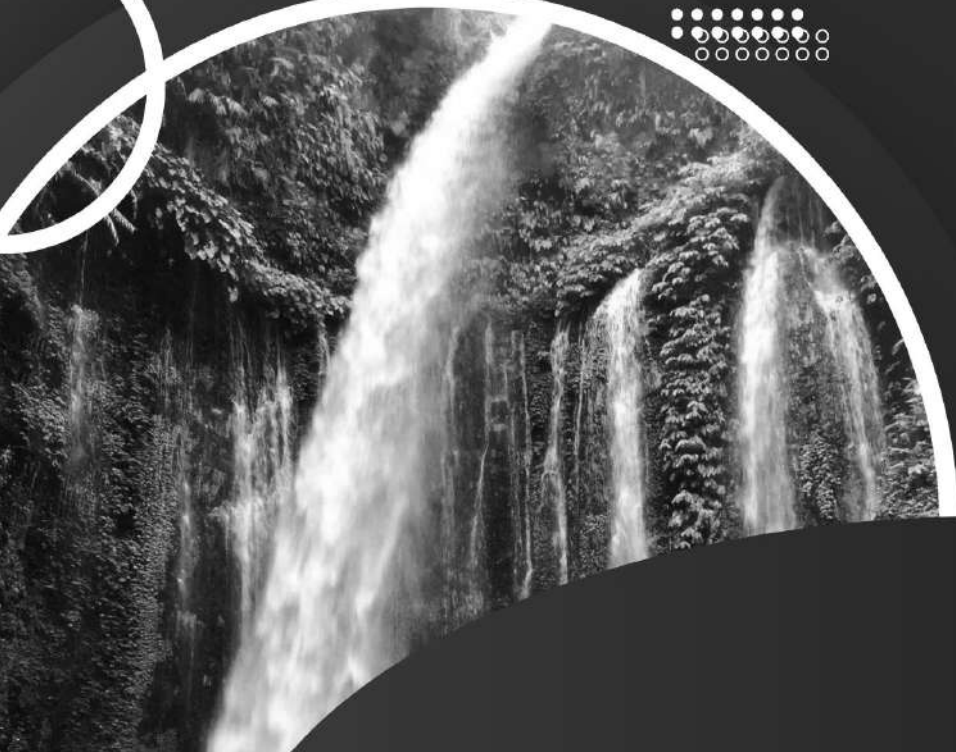

PETA WILAYAH KECAMATAN BATUKLIANG UTARA

MAP OF BATUKLIANG UTARA SUBDISTRICT

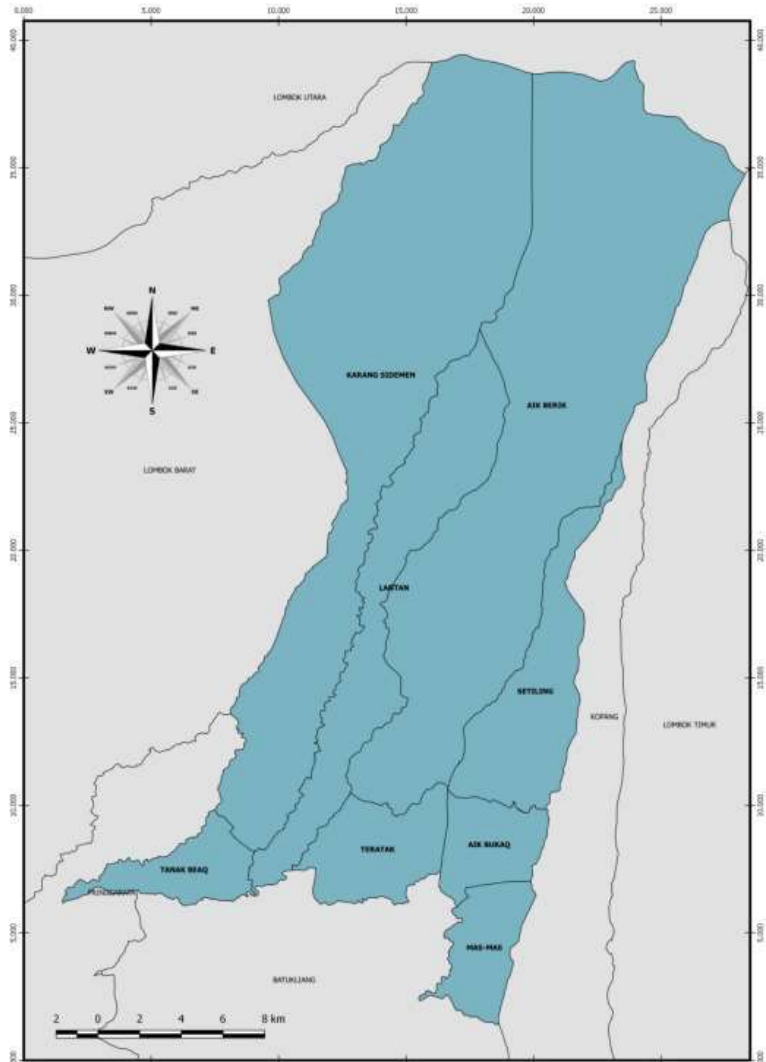

CAMAT BATUKLIANG UTARA
CHIEF OF BATUKLIANG UTARA SUBDISTRICT



H. MUHAMAD SYUKRI, S.IP



KATA PENGANTAR

Puji dan syukur kami panjatkan kehadiran Tuhan Yang Maha Esa, dalam menyambut terbitnya buku “STATISTIK DAN SPASIAL KECAMATAN BATUKLIANG UTARA 2024” yang merupakan kelanjutan dari penerbitan publikasi yang sama pada tahun sebelumnya.

Terbitnya publikasi ini untuk kesekian kalinya tiada lain adalah dalam rangka menjawab salah satu tuntutan saat ini dalam menjalankan roda pemerintahan yang efektif dan efisien. Pelaksanaan pemerintahan termasuk didalamnya adalah perencanaan, pelaksanaan dan evaluasi kegiatan pembangunan yang semestinya dapat berjalan secara efektif dan efisien bilamana didukung oleh ketersediaan data yang valid dan berkualitas.

Kepada pimpinan dinas/instansi nivo kecamatan, terutama kordinator statistik kecamatan Pringgarata kami sampaikan penghargaan dan terima kasih, karena tanpa ada jalinan kerjasama yang baik diantara kita maka Publikasi ini mustahil dapat diselesaikan sesuai jadwal yang ada. Dan kerjasama yang sudah terjalin saat ini hendaknya dapat ditingkatkan dan diperluas pada masa-masa yang akan datang.

Akhirnya kami berharap semoga publikasi ini dapat memberikan kontribusi positif bagi pembangunan kabupaten Lombok Tengah umumnya dan Kecamatan Batukliang Utara khususnya.

Teratak , Oktober 2024
Camat Batukliang Utara

H. MUHAMAD SYUKRI, S.IP



PREFACE

Praise and gratitude we pray for the presence of God Almighty, in welcoming the publication of the book "STATISTIK DAN SPASIAL KECAMATAN BATUKLIANG UTARA 2024" which is a continuation of the publication of the same publication in the previous year.

The publication of this publication for the umpteenth time is nothing but in order to answer one of the current demands in running an effective and efficient wheel of government. The implementation of government includes planning, implementing and evaluating development activities that should be able to run effectively and efficiently if supported by the availability of valid and quality data.

To the leaders of the sub-district nivo offices/ agencies, especially the coordinator of statistics for sub-district Pringgarata, we express our appreciation and gratitude, because without a good cooperation between us, this publication cannot be completed according to the existing schedule. And the cooperation that has been established today should be able to be improved and expanded in the days to come.

Finally, we hope that this publication can make a positive contribution to the development of Central Lombok district in general and District Batukliang Utara in particular.

*Teratak, October 2024
Chief Of Batukliang
Utara Subdistrict*

H. MUHAMAD SYUKRI, S.IP

DAFTAR ISI/CONTENTS

	Halaman <i>Page</i>
Kata Pengantar	xi
Preface	xii
Daftar Isi/ Contents	xiii
Daftar Tabel/ List of Tables	xv
Daftar Gambar/ List of Figures	xix
Penjelasan Umum/ Explanatory Notes	xxi
Daftar Singkatan/ List of Abbreviation	xxiii
1. Geografi dan Iklim/ <i>Geography and Climate</i>	1
2. Pemerintahan/ <i>Government</i>	9
3. Penduduk/ <i>Population</i>	15
4. Sosial dan Kesejahteraan Rakyat/ <i>Social and Welfare</i>	24
5. Pertanian/ <i>Agriculture</i>	36

DAFTAR TABEL/LIST OF TABLES

Halaman
Page

1.	GEOGRAFI	
1.1	KEADAAN GEOGRAFI GEOGRAPHY CONDITION	
1.1.1	Luas Daerah Menurut Desa/Kelurahan di Kecamatan Batukliang Utara, 2023 <i>Total Area by Villages/Kelurahan in Batukliang Utara Subdistrict, 2023</i>	9
1.1.2	Jarak ke Ibukota Kecamatan dan Ibukota Kabupaten/Kota Menurut Desa/Kelurahan di Kecamatan Batukliang Utara (km), 2023 <i>Distance to the Subdistrict Capital and Regency/Municipal Capital by Villages/Kelurahan in Batukliang Utara Subdistrict (km), 2023</i>	10
2.	PEMERINTAHAN	
2.1	SUMBER DAYA MANUSIA HUMAN RESOURCES	
2.1.1	Jumlah Pegawai Negeri Sipil Pemerintah Daerah dan PPPK Kecamatan Batukliang Utara Menurut Pangkat, Golongan, Ruang, 2023 <i>Number of Civil Servants of Batukliang Utara District Government by Hierarchy Level, 2023</i>	17
2.1.2	Jumlah Dusun/Kelurahan Menurut Desa di Kecamatan Batukliang Utara, 2023 <i>Number of Dusun/Neighborhood by Village in Batukliang Utara Subdistrict, 2023</i>	18
2.1.3	Jumlah Perangkat Desa Berdasarkan Jenis Kelamin Menurut Desa di Kecamatan Batukliang Utara, 2023 <i>Number of Village Office Employee by Gender and Village in Batukliang Utara Subdistrict, 2023</i>	19
2.1.4	Staus Indeks Desa Membangun Menurut Desa di Kecamatan Batukliang Utara, 2023	

Village Development Index by Village in Batukliang Utara Subdistrict, 2023 20

3. KEPENDUDUKAN

3.1 Penduduk, Distribusi Persentase Penduduk, Kepadatan Penduduk, Rasio Jenis Kelamin Penduduk Menurut Desa/ Kelurahan di Kecamatan Batukliang Utara, 2023
Population, Percentage Distribution of Population, Population Density, and Population Sex Ratio by Villages/Kelurahan in Batukliang Utara Subdistrict, 2023..... 31

3.2 Jumlah Penduduk Berdasarkan Kelompok Umur, Jenis Kelamin, dan Desa/Kelurahan di Kecamatan Batukliang Utara, 2023
Numbers of Population by Age Group, Gender, and Villages/ Kelurahan in Batukliang Utara Subdistrict, 2023..... 33

4. SOSIAL DAN KESEJAHTERAAN

**4.1 PENDIDIKAN
EDUCATION**

4.1.1 Jumlah Sekolah Menurut Tingkat Pendidikan di Kecamatan Batukliang Utara, 2022/2023 dan 2023/2024
Number of Schools by Educational Level in Batukliang Utara Subdistrict, 2022/2023 and 2023/2024..... 47

4.1.2 Jumlah Guru Menurut Tingkat Pendidikan di Kecamatan Batukliang Utara, 2022/2023 dan 2023/2024
Number of Teachers by Educational Level in Batukliang Utara Subdistrict, 2022/2023 and 2023/2024..... 48

4.1.3 Jumlah Murid Menurut Tingkat Pendidikan di Kecamatan Batukliang Utara, 2022/2023 dan 2023/2024
Number of Pupils by Educational Level in Batukliang Utara Subdistrict, 2022/2023 and 2023/2024..... 49

**4.2 KESEHATAN
HEALTH**

4.2.1 Banyaknya Sarana Kesehatan Menurut Jenis Sarana Kesehatan di Kecamatan Batukliang Utara, 2022-2023

	<i>Number of Health Facilities by Type of Health Facilities in Batukliang Utara Subdistrict, 2022-2023.....</i>	50
4.3	KELUARGA	
	FAMILY	
4.3.1	Jumlah Pasangan Usia Subur Berdasarkan Kesertaan Ber-KB di Kecamatan Batukliang Utara, 2023 <i>Numbers of Eligible Couples By Family Planning Participant in Batukliang Utara Subdistrict, 2023.....</i>	51
4.3.2	Jumlah Wanita Usia Subur (WUS) Berdasarkan Umur Kawin Pertama di Kecamatan Batukliang Utara, 2023 <i>Number of Women Of Childbearing Age by First Mating Age in Batukliang Utara Subdistrict, 2023.....</i>	52
5.	PERTANIAN	
5.1	Luas Panen dan Produksi Tanaman Sayuran Menurut Jenis Tanaman di Kecamatan Batukliang Utara, 2023 <i>Harvested Area and Production of Seasonal Vegetables and Fruits by Kind of Plant in Batukliang Utara Subdistrict, 2023</i>	64
5.2	Produksi Tanaman Buah-buahan Menurut Jenis Tanaman di Kecamatan Batukliang Utara, 2023 <i>Production of Fruits by Kind of Plant in Batukliang Utara Subdistrict, 2023</i>	65
5.3	Luas Panen dan Produksi Tanaman Perkebunan Menurut Jenis Tanaman di Kecamatan Batukliang Utara, 2023 <i>Harvested Area and Production of Estate Crops by Kind of Plant in Batukliang Utara Subdistrict, 2023.....</i>	66
5.4	PPopulasi Ternak dan Unggas dan Jumlah Ternak Yang Dipotong Berdasarkan Jenisnya di Kecamatan Batukliang Utara, 2023 <i>Livestock Population and Slaughtered by Kind in Batukliang Utara Subdistrict, 2023</i>	67
5.5	Jumlah Rumah Tangga dan Produksi Perikanan Tangkap di Kecamatan Batukliang Utara, 2021-2023 <i>Numbers Household and Production of Capture Fisheries in Batukliang Utara Subdistrict, 2021-2023</i>	68

5.6	Jumlah Rumah Tangga dan Produksi Perikanan Budidaya Berdasarkan Jenis Budidaya di Kecamatan Batukliang Utara, 2023 <i>Numbers Household and Production of Aquaculture By Kind in Batukliang Utara Subdistrict, 2023.....</i>	69
-----	---	----

DAFTAR GAMBAR/LIST OF FIGURES

		Halaman Page
1.1	Luas Daerah menurut Desa/Kelurahan (%) di Kecamatan Batukliang Utara (km), 2023 <i>Total Area by Village/Kelurahan (%) in Batukliang Utara Subdistrict (km), 2023</i>	5
1.2	Jarak ke Ibukota Kecamatan Menurut Desa/Kelurahan di Kecamatan Batukliang Utara (km), 2023 <i>Distance to the Subdistrict Capital by Village/Kelurahan in Batukliang Utara Subdistrict (km), 2023</i>	7
2.1	Jumlah Pegawai Negeri Sipil Pemerintah Daerah dan PPPK Kecamatan Batukliang Utara Menurut Golongan/ruang, 2023 <i>Number of Civil Servants of Batukliang Utara District Government by Class Level, 2023</i>	15
3.1	Distribusi Persentase Penduduk Menurut Desa/ Kelurahan di Kecamatan Batukliang Utara, 2023 <i>Percentage Distribution of Population by Villages/Kelurahan in Batukliang Utara Subdistrict, 2023</i>	27
3.2	Kepadatan Penduduk Menurut Desa/Kelurahan di Kecamatan Batukliang Utara, 2023 <i>Population Density by Villages/Kelurahan in Batukliang Utara Subdistrict, 2023</i>	29
4.1	Persentase Wanita Usia Subur Yang Kawin Pertama < 20 Tahun berdasarkan Desa di Kecamatan Batukliang Utara, 2023 <i>Percentage of Women Of Childbearing Age by First Mating Age < 20 Years Old in Batukliang Utara Subdistrict, 2023</i>	43
4.2	Rasio Guru dan Murid Berdasarkan Tingkat Pendidikan di Kecamatan Batukliang Utara Tahun 2022/2023 dan 2023/2024	

 <i>Teacher Student Ratio by Educational Level in Batukliang Utara Subdistrict, 2022/2023 and 2023/2024.....</i>	45
5.1	Produksi Tanaman Sayuran dan Buah Menurut Jenis Tanaman di Kecamatan Batukliang Utara (kuintal), 2023 <i>Production of Seasonal Vegetables and Fruits by Kind of Plant in Batukliang Utara Subdistrict (quintal), 2023.....</i>	60
5.2	Produksi Tanaman Perkebunan (Ton) Menurut Jenisnya di Kecamatan Batukliang Utara, 2023 <i>Production of Estate Crops (Ton) by Plant in Batukliang Utara Subdistriict, 2023.....</i>	62

PENJELASAN UMUM/EXPLANATORY NOTES

Tanda-tanda, satuan-satuan, dan lain-lainnya yang digunakan dalam publikasi ini adalah sebagai berikut:

Symbols, measurement units, and acronyms which are used in this publication, are as follows:

1. TANDA-TANDA/SYMBOLS

Data tidak tersedia/ <i>Data not available</i>	: ...
Tidak ada atau nol / <i>Null or zero</i>	: -
Data dapat diabaikan/ <i>Data negligible</i>	: 0
Tanda decimal/ <i>Decimal point</i>	: ,
Data tidak dapat ditampilkan/ <i>Not applicable</i>	: NA
Angka estimasi/ <i>Estimated figures</i>	: e
Angka diperbaiki/ <i>Revised figures</i>	: r
Angka sementara/ <i>Preliminary figures</i>	: x
Angka sangat sementara/ <i>Very preliminary figures</i>	: xx
Angka sangat sangat sementara/ <i>Very very preliminary figures</i>	: Batukliang Utara

2. SATUAN/UNITS

barel/ <i>barrel</i>	: 158,99 liter/ <i>litres</i> = 1/6,2898 m ³
hektar (ha)/ <i>hectare (ha)</i>	: 10 000 m ²
kilometer (km)/ <i>kilometres (km)</i>	: 1 000 meter/ <i>meters (m)</i>
knot/ <i>knot</i>	: 1,8523 km/jam (<i>km/hour</i>)
kuintal/ <i>quintal</i>	: 100 kg
KWh	: 1 000 Watt hour
MWh	: 1 000 KWh
liter (untuk beras)/ <i>litre (for rice)</i>	: 0,80 kg
MMSCF	: 1/35,3 m ³
metrik ton (m.ton)/ <i>metric ton (m. ton)</i>	: 0,98421 long ton = 1 000 kg
ons/ <i>ounce</i>	: 28,31 gram/ <i>grams</i>
ton	: 1 000 kg

Satuan lain: buah, dus, butir, helai/lembar, kaleng, batang, pulsa, ton kilometer (ton-km), jam, menit, persen (%).

Other units: unit, pack, pieces, sheet, tin, pulse, ton-kilometres(ton-km), hour, minute, percent (%).

Perbedaan angka di belakang koma disebabkan oleh pembulatan angka.

The difference in decimal numbers is caused by rounding.

DAFTAR SINGKATAN/LIST OF ABBREVIATION

SI	: Stasiun Iklim/ <i>Climate Station</i>
SMPK	: Stasiun Meterologi Pertanian Khusus/ <i>Special Agricultural Meteorological Station</i>
t.t	: Tempat tidur/ <i>Bed</i>
BCG	: Bacillus Calmette Guerin
DPT	: Difteri, Pertusis, Tetanus/ <i>Diphtheria, Tetanus, and Pertussis</i>
TT	: Tetanus Toxoid
IOT	: Industri Obat Tradisional/ <i>Traditional Medicine Industry</i>
IKOT	: Industri Kecil Obat Tradisional/ <i>Traditional Medicine Small Industry</i>
Alkes	: Alat kesehatan/ <i>Health Kits</i>
PKRT	: Perbekalan Kesehatan Rumah tangga/ <i>Household Health Logistics</i>
Kompl	: Komplemen/ <i>Complement</i>
IRTP	: Industri Pangan Produksi Rumah Tangga/ <i>Foods Home Industry</i>
PBF	: Pedagang Besar Farmasi/ <i>Pharmacy Whole-seller</i>
GFK	: Gudang Farmasi Kab/Kota/Regency/ <i>Municipality Pharmacy Warehouse</i>
RB	: Rumah Bersalin/ <i>Delivery House</i>
Pustu	: Puskesmas pembantu/ <i>Auxiliary Public Health Center</i>
BP	: Balai Pengobatan/ <i>Polyclinic</i>
TPS	: Tempat Pembuangan Sampah Sementara / <i>landfill</i>
Jamkesmas	: Jaminan kesehatan masyarakat miskin/ <i>Poor public health insurance</i>
PJKMU	: Program Jaminan Kesehatan Masyarakat Umum/ <i>General Public Health Insurance Program</i>
SIUP	: Surat Ijin Usaha Perdagangan/ <i>Trading Permission Letter</i>
TDP	: Tanda Daftar Perusahaan/ <i>Company Registration Identity</i>
API	: Angka Pengenal Importir/ <i>Importer's Identity Number</i>

BAB I

GEOGRAFI DAN IKLIM *GEOGRAPHY AND CLIMATE*

*Keterangan Gambar :
Peta Kabupaten Lombok Tengah*



PENJELASAN TEKNIS

1. Pada Bab ini akan dibahas mengenai keadaan daerah dari kecamatan yang ada Lombok Tengah. Kecamatan adalah bagian wilayah dari pembagian wilayah Kabupaten/Kota. Kabupaten Lombok Tengah terbagi menjadi 12 Kecamatan dan setiap kecamatan akan terbagi lagi menjadi beberapa desa.
2. Dari segi letak geografis, Kabupaten Lombok Tengah diapit oleh dua kabupaten lain yakni Kabupaten Lombok Barat di sebelah barat dan utara serta Kabupaten Lombok Timur di sebelah timur dan utara, sedangkan di bagian selatan berbatasan dengan Samudra Indonesia. Untuk kecamatan mempunyai batas-batas tersendiri. ada kecamatan yang berbatasan dengan kecamatan lainnya dan ada juga dengan kabupaten lain.
3. Pada tahun 2023 , terjadi pemekaran desa di beberapa kecamatan yang ada di Kabupaten Lombok Tengah. terdapat 15 desa mekar, sehingga jumlah Desa/Kelurahan menjadi 154 Desa/Kelurahan. Data desa yang mengalami pemekaran masih tergabung dengan desa induk.

TECHNICAL NOTES

1. *In this chapter, we will discuss the regional situation of the sub-districts in Central Lombok. Subdistricts are part of the regency/ municipality. Central Lombok Regency is divided into 12 sub-districts and each sub-district will be subdivided into several villages.*
2. *Based on geographical location, Lombok Tengah Regency bordered by two other districts, Lombok Barat Regency in the west and north as well as Lombok Timur Regency in the east and north, while in the south bordered by the Indonesian Ocean.*
3. *In 2023, there will be village expansion in several sub-districts in Central Lombok Regency. There are 15 Mekar Villages, bringing the number of Villages/Kelurahan to 154 Villages/Kelurahan. Data on villages that have experienced expansion are still incorporated with the parent village.*

ULASAN

Kecamatan Batukliang Utara terletak di bagian Utara dari Kabupaten Lombok Tengah dengan luas wilayah sekitar 18.196 ha yang tersebar pada 8 desa.

Wilayah yang terletak di bagian utara ini merupakan daerah yang dekat dengan Gunung Rinjani sehingga mempunyai lahan yang relatif cukup subur untuk diusahakan sebagai lahan pertanian. Penggunaan lahan cukup beragam seperti untuk penanaman padi, palawija, tanaman hortikultura, kehutanan dan lain-lain. Disamping itu Kecamatan Batukliang Utara juga mempunyai potensi di bidang pariwisata terutama wisata alam pegunungan yang cukup menarik dan masih alami.

Batas-batas wilayah Kecamatan Batukliang Utara adalah sbb :

Sebelah Utara	:	Kab. Lombok Timur
Sebelah Timur	:	Kab. Lombok Timur
Sebelah Selatan	:	Kec. Batukliang
Sebelah Barat	:	Kec. Pringgarata dan Kab. Lombok Barat

DESCRIPTION

North Batukliang Subdistrict is located in the Northern part of Central Lombok Regency with an area of about 18,196 ha spread across 8 villages.

The area located in the northern part is an area close to Mount Rinjani so it has relatively fertile land to be cultivated as agricultural land. Land use is quite diverse such as for rice cultivation, palawija, horticultural crops, forestry and others. In addition, North Batukliang Subdistrict also has potential in the field of tourism, especially mountainous natural tourism which is quite interesting and unspoiled.

The boundaries of the North Batukliang District are as follows:

North : East Lombok Regency

East : East Lombok Regency

South : Batukliang District

West : Pringgarata District and West Lombok Regency

Gambar 1.1
Figures

Luas Daerah menurut Desa/Kelurahan (%) di Kecamatan Batukliang Utara (km), 2023
Total Area by Village/Kelurahan (%) in Batukliang Utara Subdistrict (km), 2023

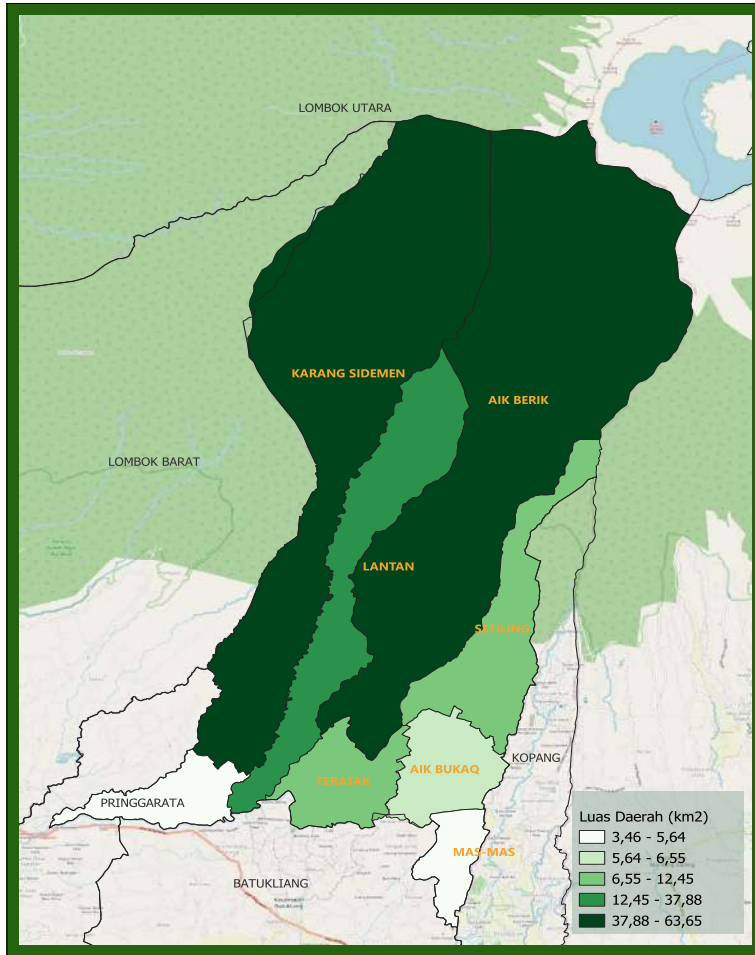

Sumber/Source : Badan Pusat Statistik Kabupaten Lombok Tengah/ BPS-Statistics of Lombok Tengah Regency

Gambar 1.2
Figures

Jarak ke Ibukota Kecamatan Menurut Desa/Kelurahan di Kecamatan Batukliang Utara (km), 2023
Distance to the Subdistrict Capital by Village/Kelurahan in Batukliang Utara Subdistrict (km), 2023

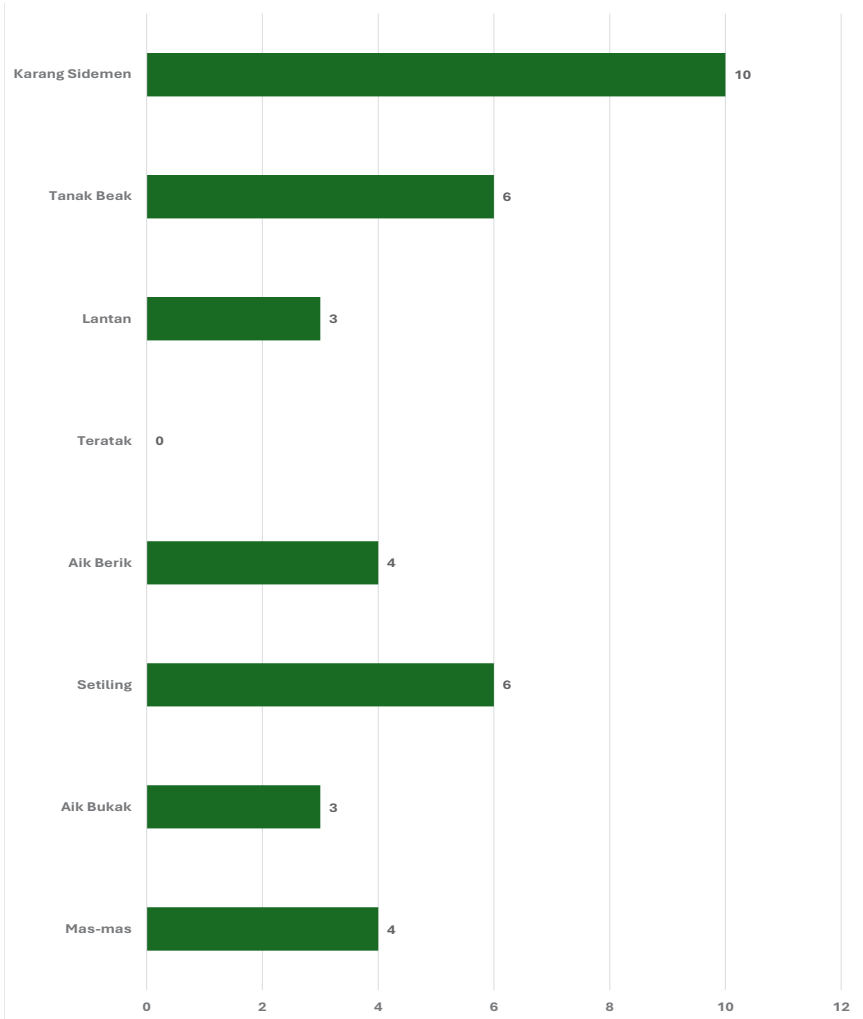

Sumber/Source : Badan Pusat Statistik Kabupaten Lombok Tengah/ BPS-Statistics of Lombok Tengah Regency

1.1 KEADAAN GEOGRAFI GEOGRAPHY CONDITION

Tabel 1.1.1 Luas Daerah Menurut Desa/Kelurahan di Kecamatan Batukliang Utara, 2023
Table Total Area by Villages/Kelurahan in Batukliang Utara Subdistrict, 2023

Desa/Kelurahan Village/Kelurahan	Luas Total Area (km ² /sq.km)	Persentase terhadap Luas Kecamatan Percentage to Subdistrict Area
(1)	(2)	(3)
Mas-mas	3,46	2,09
Aik Bukak	6,53	3,95
Setiling	11,42	6,91
Aik Berik	63,65	38,50
Teratak	6,55	3,96
Lantan	16,57	10,02
Tanak Beak	5,05	3,05
Karang Sidemen	52,09	31,51
Batukliang Utara	165,32	100,00

Catatan/Note: ...

Sumber/Source: Badan Pusat Statistik Kabupaten Lombok Tengah/ BPS-Statistics of Lombok Tengah Regency

Tabel 1.1.2
Table

Jarak ke Ibukota Kecamatan dan Ibukota Kabupaten/Kota Menurut Desa/Kelurahan di Kecamatan Batukliang Utara (km), 2023
Distance to the Subdistrict Capital and Regency/Municipal Capital by Villages/Kelurahan in Batukliang Utara Subdistrict (km), 2023

Desa/Kelurahan <i>Village/Kelurahan</i>	Jarak ke Ibukota Kecamatan <i>Distance to Subdistrict Capital</i>	Jarak ke Ibukota Kabupaten/ Kota <i>Distance to Regency/Municipal Capital</i>
(1)	(2)	(3)
Mas-mas	4	20
Aik Bukak	3	21
Setiling	6	22
Aik Berik	4	22
Teratak	0	19
Lantan	3	20
Tanak Beak	6	20
Karang Sidemen	10	21

Catatan/Note: ...

Sumber/Source: Badan Pusat Statistik Kabupaten Lombok Tengah/ *BPS-Statistics of Lombok Tengah Regency*

BAB 2

PEMERINTAHAN

GOVERNMENT

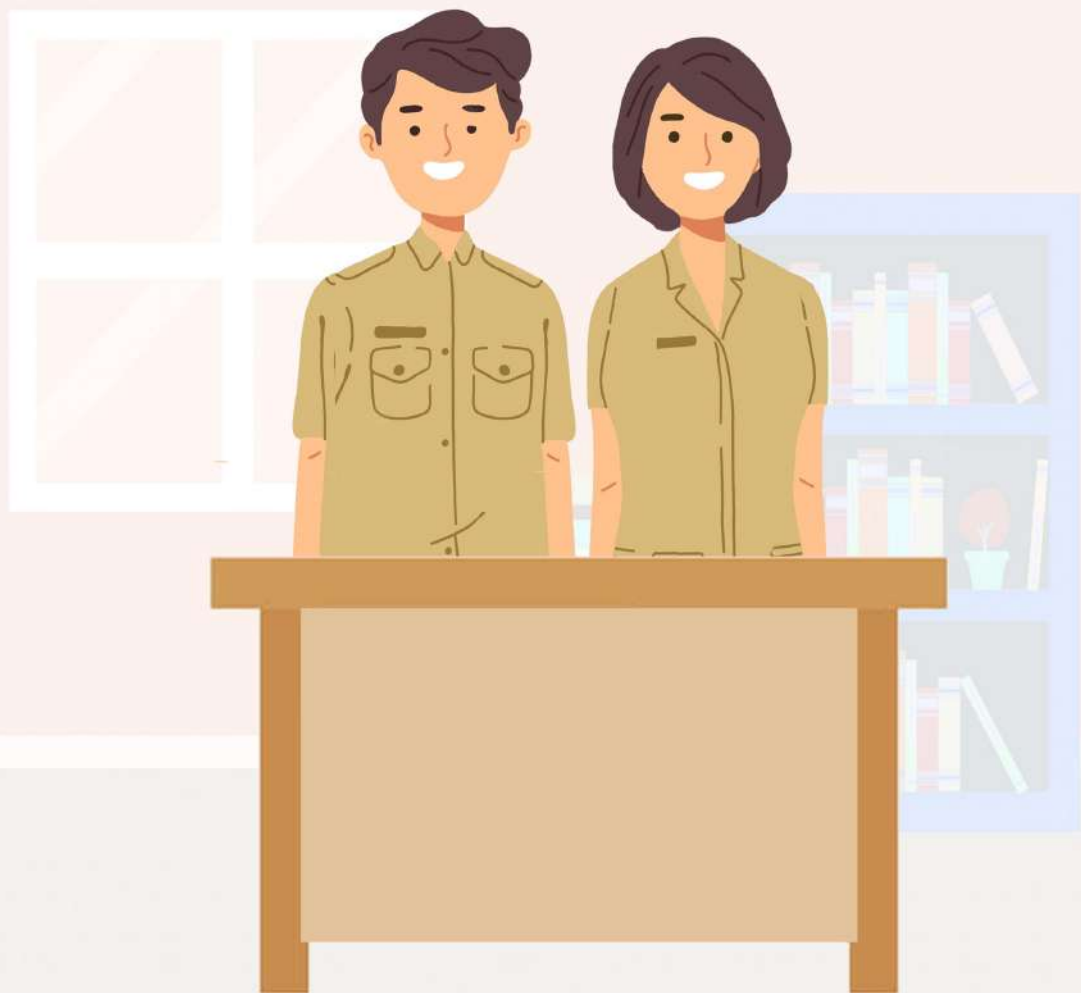

PENJELASAN TEKNIS

1. Setiap area kewilayahan baik kecamatan maupun desa/kelurahan memiliki perangkat yang bertugas untuk bidang tersendiri baik teknis dan pelaksana kewilayan yang dipimpin oleh seorang kepala.
2. Pembagian kewilayahan dari kecamatan dibagi mejadi desa desa/kelurahan dan dari desa/kelurahan terbagi menjadi beberapa satuan lingkungan setempat berupa dusun, lingkungan, rukun warga, dan rukun tetangga.

TECHNICAL NOTES

1. *Each regional area, both sub-districts and villages/kelurahan, has a device that is in charge of its own field, both technical and regional implementation, which is led by a head.*
2. *The regional division of the sub-district is divided into villages/kelurahan villages and from villages/kelurahan divided into several local environmental units in the form of hamlets, neighborhoods, community associations, and neighboring neighborhoods.*

ULASAN

Sumber daya manusia yang ada di sektor pemerintahan (aparatus) sangat menentukan dalam mendukung kelancaran kegiatan pembangunan dan pemerataan hasil-hasilnya sampai wilayah paling kecil seperti desa/kelurahan termasuk didalamnya unsur pelayanan kepada masyarakat. Karenanya agar pelayanan dapat berjalan dengan optimal, pengaturan kelembagaan yang ada perlu dilakukan.

Untuk memperlancar kegiatan pembangunan di tingkat kecamatan, ditempatkan aparat pemerintah yang berasal dari berbagai unsur yang mewakili dinas/instansi di tingkat kabupaten. Lembaga-lembaga inilah yang bertugas untuk memberikan pelayanan kepada masyarakat dan menjadi agen pembangunan di tingkat kecamatan khususnya kecamatan Batukliang Utara.

Pada Tahun 2022 kecamatan Batukliang Utara terdiri dari 8 desa definitif. Berdasarkan Peraturan Daerah Nomor 11 tahun 2000 maka setiap desa dilengkapi dengan aparat pemerintahan yang akan mengatur jalannya pemerintahan di tingkat desa sekaligus menjadi perpanjangan tangan dari pemerintah kecamatan.

DESCRIPTION

Human resources in the government sector (apparatus) are very decisive in supporting the smooth running of development activities and equitable distribution of their results to the smallest areas such as villages / kelurahan including elements of service to the community. Therefore, in order for services to run optimally, existing institutional arrangements need to be carried out.

To facilitate development activities at the sub-district level, government officials from various elements representing agencies at the district level are placed. These institutions are tasked with providing services to the community and becoming agents of development at the sub-district level, especially the West Praya sub-district.

In 2022, Batukliang Utara sub-district consists of 8 definitive villages. Based on Regional Regulation Number 11 of 2000, each village is equipped with a government official who will regulate the course of government at the village level as well as become an extension of the sub-district government.

Gambar 2.1
Figures

Jumlah Pegawai Negeri Sipil Pemerintah Daerah dan PPPK Kecamatan Batukliang Utara Menurut Golongan/ruang, 2023
Number of Civil Servants of Batukliang Utara District Government by Class Level, 2023

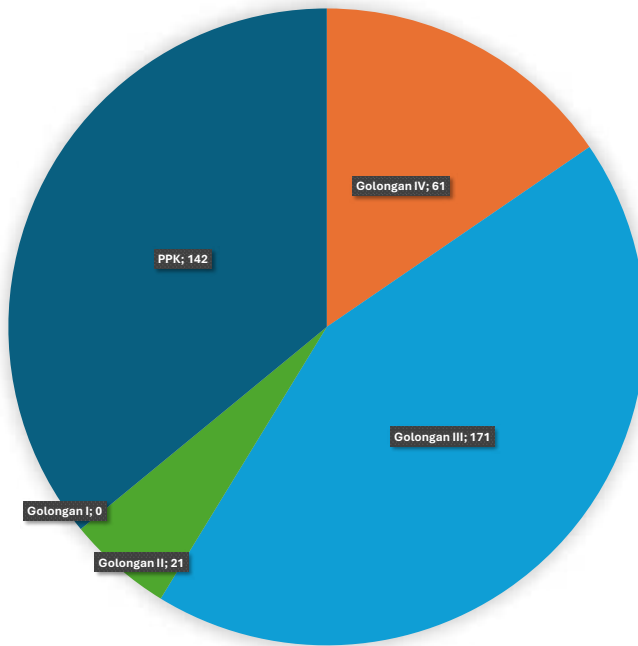

Sumber/Source : Badan Kepegawaian, Pendidikan dan Pelatihan Kabupaten Lombok Tengah/Departement Of personnel, Training and Education of Lombok Tengah Regency

2.1 SUMBER DAYA MANUSIA HUMAN RESOURCES

Tabel 2.1.1 Jumlah Pegawai Negeri Sipil Pemerintah Daerah dan PPPK Kecamatan Batukliang Utara Menurut Pangkat, Golongan, Ruang, 2023
Number of Civil Servants of Batukliang Utara District Government by Hierarchy Level, 2023

Pangkat <i>Educational Level</i>	Golongan <i>Male</i>	Jumlah <i>Total</i>
(1)	(2)	(3)
<i>Pembina Utama</i>	(IV/e)	0
<i>Pembina Utama Madya</i>	(IV/d)	0
<i>Pembina Utama Muda</i>	(IV/c)	4
<i>Pembina Tk. 1</i>	(IV/b)	26
<i>Pembina</i>	(IV/a)	31
<i>Penata Tk. 1</i>	(III/d)	46
<i>Penata</i>	(III/c)	20
<i>Penata Muda Tk. 1</i>	(III/b)	50
<i>Penata Muda</i>	(III/a)	55
<i>Pengatur Tk. 1</i>	(II/d)	5
<i>Pengatur</i>	(II/c)	15
<i>Pengatur Muda Tk. 1</i>	(II/b)	1
<i>Pengatur Muda</i>	(II/a)	0
<i>Juru Tk. 1</i>	(I/d)	0
<i>Juru</i>	(I/c)	0
<i>Juru Muda Tk. 1</i>	(I/b)	0
<i>Juru Muda</i>	(I/a)	0
<i>PPPK</i>	V	0
	VI	0
	VII	5
	IX	135
	X	2
Jumlah/Total		395

Catatan/Note: ...

Sumber/Source: Badan Kepegawaian, Pendidikan dan Pelatihan Kabupaten Lombok Tengah/Depatemen Of personnel, Training and Education of Lombok Tengah Regency

2.1.2

**Jumlah Dusun/Kelurahan Menurut Desa di Kecamatan
Batukliang Utara, 2023**
*Number of Dusun/Neighborhood by Village in Batukliang
Utara Subdistrict, 2023*

Tabel
Table

Desa Village	Jumlah Dusun/Lingkungan Number of Dusun/Neighborhood
(1)	(2)
Mas-Mas	11
Aik Bukaq	13
Setiling	13
Aik Berik	14
Teratak	12
Lantan	10
Tanak Beaq	11
Karang Sidemen	14
Batukliang Utara	98

Catatan/Note: ...

Sumber/Source: Dinas PMD Kabupaten Lombok Tengah/Village an Society Empowerment Office of Lombok Tengah Regency

2.1.3

Jumlah Perangkat Desa Berdasarkan Jenis Kelamin Menurut Desa di Kecamatan Batukliang Utara, 2023
Number of Village Office Employee by Gender and Village in Batukliang Utara Subdistrict, 2023

Tabel
Table

Desa Village	Jumlah Perangkat Desa Village Office Employee		Jumlah Total
	Laki-Laki Male	Perempuan Female	
(1)	(2)	(3)	(4)
Mas-Mas	17	1	18
Aik Bukaq	20	1	21
Setiling	22	1	23
Aik Berik	23		23
Teratak	17	2	19
Lantan	14	3	17
Tanak Beaq	16	2	18
Karang Sidemen	20	1	21
Batukliang Utara	149	11	160

Catatan/Note: ...

Sumber/Source: Dinas PMD Kabupaten Lombok Tengah/Village an Society Empowerment Office of Lombok Tengah Regency

2.1.4

**Staus Indeks Desa Membangun Menurut Desa di
Kecamatan Batukliang Utara, 2023**
*Village Development Index by Village in Batukliang Utara
Subdistrict, 2023*

Tabel
Table

Desa Village	Indeks Komposit			IDM	Status IDM
	IKS	IKE	IKL		
(1)	(2)	(3)			(4)
Mas-Mas	0,88	0,75	1	0,8767	Mandiri
Aik Bukaq	0,8629	0,6	1	0,821	Mandiri
Setiling	0,84	0,9	0,8	0,8467	Mandiri
Aik Berik	0,8686	0,8167	0,9333	0,8729	Mandiri
Teratak	0,8857	0,85	1	0,9119	Mandiri
Lantan	0,9314	0,7333	1	0,8883	Mandiri
Tanak Beaq	0,8514	0,8667	1	0,906	Mandiri
Karang Sidemen	0,8743	0,9	0,9333	0,9025	Mandiri

Catatan/Note: ...

Sumber/Source: Dinas PMD Kabupaten Lombok Tengah/Village an Society Empowerment Office of Lombok Tengah Regency

BAB 3

KEPENDUDUKAN POPULATION



PENJELASAN TEKNIS

1. Sumber utama data kependudukan adalah sensus penduduk yang dilaksanakan setiap sepuluh tahun sekali. Sensus penduduk telah dilaksanakan sebanyak tujuh kali sejak Indonesia merdeka, yaitu tahun 1961, 1971, 1980, 1990, 2000, 2010 dan 2020. Di dalam sensus penduduk, pencacahan dilakukan terhadap seluruh penduduk yang berdomisili di wilayah teritorial Indonesia termasuk warga negara asing kecuali anggota korps diplomatik negara sahabat beserta keluarganya. Metode pengumpulan data dalam sensus dilakukan dengan wawancara antara petugas sensus dengan responden dan juga melalui e-census. Pencatatan penduduk menggunakan konsep usual residence, yaitu konsep di mana penduduk biasa bertempat tinggal. Bagi penduduk yang bertempat tinggal tetap dicacah di mana mereka biasa tinggal, sedangkan untuk penduduk yang tidak bertempat tinggal tetap dicacah di tempat di mana mereka ditemukan petugas sensus pada malam 'Hari Sensus'. Termasuk penduduk yang tidak bertempat tinggal tetap adalah tuna wisma, awak kapal berbendera Indonesia, penghuni perahu/rumah apung, masyarakat terpencil/terasing,

TECHNICAL NOTES

1. *The main source of demographic data is population census, which is conducted every ten years. Population Census has been conducted seven times since Indonesia's independence: 1961, 1971, 1980, 1990, 2000, 2010 and 2020. The population census enumerates all residents who domicile in the entire territory of Indonesia including foreign citizens except the diplomatic corps members and their families. The method of data collection in a population census involves interviewing respondents and conducting e-census. Enumeration of the population uses the concept of "usual residence", which is the concept of "places where people usually live". De jure was applied to the permanent residents, while de facto was applied to non-permanent residents. The permanent residents were enumerated in place where they normally live, the non-permanent residents were enumerated where they were found by the enumerators, on the night of 'Census Date'. The non permanent residents include homeless people, ship crew, boat people, remote area community, and internally displaced persons. Those who had permanent residence and had been travelling away from their home for six months or more were not*

dan pengungsi. Bagi mereka yang mempunyai tempat tinggal tetap dan sedang bepergian ke luar wilayah lebih dari enam bulan, tidak dicacah di tempat tinggalnya, tetapi dicacah di tempat tujuannya. Untuk tahun yang tidak dilaksanakan sensus penduduk, data kependudukan diperoleh dari hasil proyeksi penduduk. Proyeksi penduduk merupakan suatu perhitungan ilmiah yang didasarkan pada asumsi dari komponen-komponen perubahan penduduk, yaitu kelahiran, kematian, dan migrasi. **Penduduk Indonesia** adalah semua orang yang berdomisili di wilayah teritorial Indonesia selama 6 bulan atau lebih dan atau mereka yang berdomisili kurang dari 6 bulan tetapi bertujuan menetap.

2. **Laju pertumbuhan penduduk** adalah angka yang menunjukkan persentase penambahan penduduk dalam jangka waktu tertentu.
3. **Kepadatan penduduk** adalah rasio banyaknya penduduk per kilometer persegi.
4. **Rasio jenis kelamin** adalah perbandingan antara penduduk laki-laki dan penduduk perempuan pada suatu wilayah dan waktu tertentu. Biasanya dinyatakan dengan banyaknya penduduk laki-laki untuk 100 penduduk perempuan.

enumerated in their permanent place, but in the place where they were during the census. For the periods where the population census is not conducted, population projection is done to estimate population during those years. The population projection is an estimate based on the demographic components, such as birth, death, and migration.

2. **The population of Indonesia** are all residents of the entire territory of Indonesia who have stayed for six months or longer, and those who intended to stay more than six months even though their length of stay is less than six months.
3. **The growth rate of population** is the number that show percentage of population growth within a specified period.
4. **Population density** is ratio of population per square kilometer.
5. **Sex ratio is the ratio** of males population to females population in a given area and time, usually expressed as the number of males for every 100 females.

ULASAN

Penduduk di Kecamatan Batukliang Utara pada Tahun 2023 sejumlah 64.056 jiwa dengan 32.016 jiwa penduduk laki-laki dan 32.040 jiwa Perempuan. Dari delapan desa yang ada di Kecamatan Batukliang Utara, Desa Teratak menjadi desa dengan jumlah penduduk terbesar yaitu 9.707 jiwa sedangkan Desa Mas-mas memiliki penduduk terkecil dengan jumlah penduduk 5.808 jiwa. Berdasarkan kewilayah, dapat diketahui kepadatan penduduk dari suatu wilayah desa. Desa Mas-mas memiliki kepadatan penduduk tertinggi dengan kepadatan penduduk 1.679 jiwa/km², sedangkan kepadatan penduduk terendah adalah Desa Aik Berik dengan 137 jiwa/km².

DESCRIPTION

The population in Batukliang Utara Subdistrict in 2023 is 64,056 people, with 32,016 male residents and 32,040 female residents. Of the eight villages in Batukliang Utara Subdistrict, Teratak Village is the village with the largest number of villagers with 9,707 people while Mas-mas Village has the smallest population with a population of 5,808 people. Based on the region, the population density of a village area can be known. Mas-mas Village has the highest population density with a population density of 1,679 people/km², while the lowest population density is Aik Berik Village with 137 people/km².

Gambar 3.1
Figures

Distribusi Persentase Penduduk Menurut Desa/Kelurahan di Kecamatan Batukliang Utara, 2023
Percentage Distribution of Population by Villages/ Kelurahan in Batukliang Utara Subdistrict, 2023

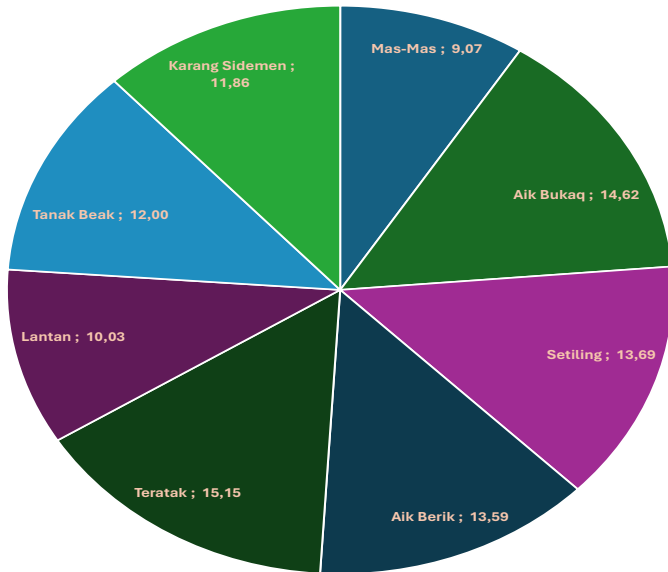

Sumber/Source : Dinas Kependudukan dan Catatn Sipil Kabupaten Lombok Tengah/ Population and civil registration Office of Lombok Tengah Regency

Gambar 3.2
Figures

Kepadatan Penduduk Menurut Desa/Kelurahan di Kecamatan Batukliang Utara, 2023
Population Density by Villages/Kelurahan in Batukliang Utara Subdistrict, 2023

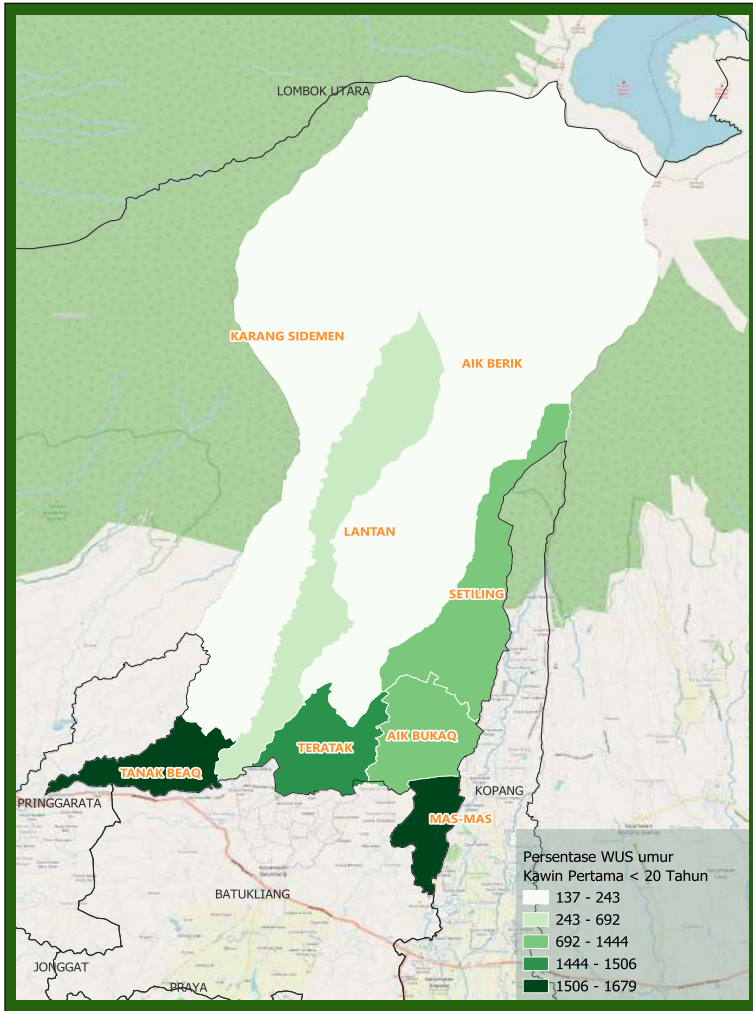

Sumber/Source : Dinas Kependudukan dan Catatan Sipil Kabupaten Lombok Tengah/ Population and civil registration Office of Lombok Tengah Regency

Tabel 3.1
Table

Penduduk, Distribusi Persentase Penduduk, Kepadatan Penduduk, Rasio Jenis Kelamin Penduduk Menurut Desa/ Kelurahan di Kecamatan Batukliang Utara, 2023
Population, Percentage Distribution of Population, Population Density, and Population Sex Ratio by Villages/ Kelurahan in Batukliang Utara Subdistrict, 2023

Desa/Kelurahan <i>Village/Kelurahan</i>	Penduduk/Population		
	Laki-Laki/Male	Perempuan/Female	Jumlah/Total
(1)	(2)	(3)	(4)
Mas-mas	2.873	2.935	5.808
Aik Bukak	4.649	4.715	9.364
Setiling	4.487	4.281	8.768
Aik Berik	4.423	4.282	8.705
Teratak	4.768	4.939	9.707
Lantan	3.197	3.226	6.423
Tanak Beak	3.815	3.871	7.686
Karang Sidemen	3.804	3.791	7.595
Batukliang Utara	32.016	32.040	64.056

Lanjutan Tabel/*Continued Table 3.1*

Desa/Kelurahan Village/Kelurahan	Persentase Penduduk Percentage of Total Population	Kepadatan Penduduk (per Km²) Population Density per sq.km	Rasio Jenis Kelamin Penduduk Population Sex Ratio
(1)	(5)	(6)	(7)
Mas-mas	9,07	1.679	98
Aik Bukak	14,62	1.434	99
Setiling	13,69	768	105
Aik Berik	13,59	137	103
Teratak	15,15	1.482	97
Lantan	10,03	388	99
Tanak Beak	12,00	1.522	99
Karang Sidemen	11,86	146	100
Batukliang Utara	100,00	387	100

Catatan/*Note:*

Sumber/*Source:* Dinas Kependudukan dan Catatan Sipil Kabupaten Lombok Tengah/ *Population and civil registration Office of Lombok Tengah Regency*

Tabel 3.2
Table

Jumlah Penduduk Berdasarkan Kelompok Umur, Jenis Kelamin, dan Desa/Kelurahan di Kecamatan Batukliang Utara, 2023
Numbers of Population by Age Group, Gender, and Villages/ Kelurahan in Batukliang Utara Subdistrict, 2023

Kelompok Umur Age Group	Mas-Mas			Aik Bukaq		
	Laki-Laki Male	Perempuan Female	Total Total	Laki-Laki Male	Perempuan Female	Total Total
(1)	(2)	(3)	(4)	(5)	(6)	(7)
0 - 4	204	209	413	293	335	628
5 - 9	297	306	603	448	449	897
10 - 14	287	258	545	490	478	968
15 - 19	144	159	303	308	246	554
20 - 24	210	209	419	419	386	805
25 - 29	219	214	433	305	327	632
30 - 34	217	240	457	299	351	650
35 - 39	288	246	534	400	394	794
40 - 44	242	236	478	397	441	838
45 - 49	194	214	408	386	339	725
50 - 54	157	165	322	267	257	524
55 - 59	104	164	268	199	219	418
60 - 64	110	122	232	138	181	319
≥ 65	200	193	393	300	312	612

Lanjutan Tabel/*Continued Table 3.2*

Kelompok Umur <i>Age Group</i>	Setiling			Aik Berik		
	Laki-Laki <i>Male</i>	Perempuan <i>Female</i>	Total <i>Total</i>	Laki-Laki <i>Male</i>	Perempuan <i>Female</i>	Total <i>Total</i>
(1)	(2)	(3)	(4)	(5)	(6)	(7)
0 - 4	340	293	633	352	310	662
5 - 9	516	476	992	484	407	891
10 - 14	482	468	950	451	388	839
15 -19	287	252	539	243	245	488
20 - 24	389	349	738	376	347	723
25 - 29	333	329	662	338	316	654
30 - 34	311	329	640	334	356	690
35 - 39	391	422	813	355	368	723
40 - 44	389	370	759	345	355	700
45 - 49	298	247	545	305	307	612
50 - 54	237	205	442	252	262	514
55 - 59	144	187	331	173	173	346
60 - 64	116	145	261	155	158	313
≥ 65	254	209	463	260	290	550

Lanjutan Tabel/*Continued Table 3.2*

Kelompok Umur <i>Age Group</i>	Teratak			Lantan		
	Laki-Laki <i>Male</i>	Perempuan <i>Female</i>	Total <i>Total</i>	Laki-Laki <i>Male</i>	Perempuan <i>Female</i>	Total <i>Total</i>
(1)	(2)	(3)	(4)	(5)	(6)	(7)
0 - 4	324	310	634	252	243	495
5 - 9	529	470	999	354	340	694
10 - 14	464	456	920	332	303	635
15 - 19	298	322	620	195	174	369
20 - 24	369	382	751	252	264	516
25 - 29	323	324	647	211	273	484
30 - 34	360	388	748	285	248	533
35 - 39	368	411	779	259	277	536
40 - 44	403	478	881	273	301	574
45 - 49	324	369	693	219	197	416
50 - 54	332	286	618	146	166	312
55 - 59	231	243	474	129	129	258
60 - 64	142	161	303	102	123	225
≥ 65	301	339	640	188	188	376

Lanjutan Tabel/*Continued Table 3.2*

Kelompok Umur <i>Age Group</i>	Tanak Beak			Karang Sidemen		
	Laki-Laki <i>Male</i>	Perempuan <i>Female</i>	Total <i>Total</i>	Laki-Laki <i>Male</i>	Perempuan <i>Female</i>	Total <i>Total</i>
(1)	(2)	(3)	(4)	(5)	(6)	(7)
0 - 4	377	329	706	316	279	595
5 - 9	452	444	896	372	397	769
10 - 14	398	416	814	372	392	764
15 -19	218	217	435	242	177	419
20 - 24	325	296	621	299	299	598
25 - 29	309	273	582	257	310	567
30 - 34	297	292	589	320	289	609
35 - 39	313	330	643	342	341	683
40 - 44	281	312	593	340	313	653
45 - 49	240	232	472	247	272	519
50 - 54	203	191	394	209	223	432
55 - 59	124	150	274	173	127	300
60 - 64	106	144	250	95	126	221
≥ 65	172	245	417	220	246	466

BAB 4

SOSIAL DAN KESEJAHTERAAN RAKYAT

Social and Welfare



PENJELASAN TEKNIS

- 1. Jalur Pendidikan di Indonesia** terdiri atas 1) pendidikan formal, 2) pendidikan nonformal, dan 3) pendidikan informal yang ketiganya dapat saling melengkapi dan memperkaya (Undang-Undang No. 20 Tahun 2013 tentang Sistem Pendidikan Nasional).
- 2. Jenjang Pendidikan Formal** terdiri atas pendidikan dasar, pendidikan menengah, dan pendidikan tinggi. Jenis pendidikan yang diajarkan mencakup pendidikan umum, kejuruan, akademik, profesi, vokasi, keagamaan, dan khusus.
 - a. Pendidikan Dasar** berbentuk Sekolah Dasar (SD) dan Madrasah Ibtidaiyah (MI) atau bentuk lain yang sederajat serta Sekolah Menengah Pertama (SMP) dan Madrasah Tsanawiyah (MTs), atau bentuk lain yang sederajat.
 - b. Pendidikan Menengah** berbentuk Sekolah Menengah Atas (SMA), Madrasah Aliyah (MA), Sekolah Menengah Kejuruan (SMK), dan Madrasah Aliyah Kejuruan (MAK), atau bentuk lain yang sederajat.
 - c. Pendidikan Tinggi** merupakan jenjang pendidikan setelah pendidikan menengah yang mencakup program pendidikan diploma, sarjana, magister, spesialis, dan doktor yang diselenggarakan oleh

TECHNICAL NOTES

- 1. The Education System in Indonesia** consists of 1) a formal education, 2) non-formal education, and 3) informal education that all three can be complementary and enriching (Law No. 20 Year 2013 about The National Education System).
- 2. The Formal Education Level** consists of primary education, secondary education, and high education. The kind of education that taught consists of general education, vocational, academic, professional, religious, and specific education.
 - a. The Primary Education** consists of Elementary School and Islamic Elementary School or other equivalent forms and Junior High School and MTs, or other equivalent forms.
 - b. The Secondary Education** consists of the senior high school, MA, Vocational School, and Vocational Madrasah Aliyah, or other equivalent forms.
 - c. The High Education** consists of the education level after the secondary education that consists of diplomas, bachelor, master, specialist, and doctoral degrees that are held by the college. The colleges can be academy, polytechnic, high school, institute, or university.
nulla facilisi.

perguruan tinggi. Perguruan tinggi dapat berbentuk akademi, politeknik, sekolah tinggi, institut, atau universitas.

3. **Rumah Sakit** adalah tempat pemeriksaan dan perawatan kesehatan, biasanya berada di bawah pengawasan dokter/tenaga medis, yang melayani penderita yang sakit untuk berobat rawat jalan atau rawat inap.
 4. **Rumah Sakit Bersalin** adalah rumah sakit khusus untuk persalinan, dilengkapi pelayanan spesialis pemeriksaan kehamilan, persalinan, rawat inap dan rawat jalan ibu dan anak yang berada di bawah pengawasan dokter spesialis kandungan.
 5. **Rumah Bersalin** adalah sarana pelayanan kesehatan dengan izin sebagai rumah bersalin, dilengkapi pelayanan pemeriksaan kehamilan, persalinan serta pemeriksaan ibu dan anak yang berada di bawah pengawasan bidan senior.
 6. **Poliklinik** adalah sarana kesehatan yang dipakai untuk pelayanan berobat jalan, biasanya berada di bawah pengawasan dokter/tenaga medis.
 7. **Puskesmas (Pusat Kesehatan Masyarakat)** adalah unit pelaksana teknis dinas kesehatan kabupaten/ kota yang mempunyai fungsi utama sebagai penyelenggara pelayanan kesehatan tingkat pertama.
3. **Hospital** is a place for health check, usually controlled/supervised by doctors/medical personnel to serve the ill patients to get outpatient or inpatient treatment services.
 4. **Maternity Hospital** is a specialized hospital for childbirth, has specialist inspection service to pregnancy, childbirth, hospitalization and outpatient for mothers and children that is under.
 5. **Maternity House** is health care facility with a license as a maternity house, equipped with prenatal care, childbirth and examination of mothers and children which is under the supervision of a senior midwife.
 6. **Polyclinic** is a health facility in which to get outpatient services, usually under the control of doctor/medical personnel.
 7. **Public Health Center** is technical implementation unit of regency health department that have the primary function as a first-level health care providers.

ULASAN

Jumlah sekolah di Kecamatan Batukliang Utara berdasarkan jenjang pendidikan paling banyak adalah sekolah dasar dengan jumlah sekolah pada Tahun 2023 sejumlah 38 sekolah terdiri dari 37 sekolah negeri dan 1 sekolah swasta. Untuk bidang Kesehatan, sarana kesehatan di Kecamatan Batukliang Utara terdapat 2 puskesmas, 92 posyandu, dan 6 polindes.

Dari keikutsertaan dalam program keluarga berencana, jumlah Pasangan Usia Subur (PUS) di Kecamatan Batukliang Utara pada Tahun 2023 sejumlah 11.664 dengan 6.227 diantaranya merupakan peserta KB dan 5.437 bukan peserta KB. Usia perkawinan pertama Wanita Usia Subur di Kecamatan Batukliang Utara dapat dilihat terdapat 6.836 orang yang usia kawin pertama di bawah 20 tahun atau setara dengan 52,63% dari Total WUS berstatus kawin atau pernah kawin 12.989. Dari desa yang ada di Kecamatan Batukliang Utara, Desa Lantan menjadi desa dengan persentase WUS usia perkawinan pertama di bawah 20 tahun tertinggi sebesar 63,50% sedangkan Desa Mas-mas memiliki persentase terendah sebesar 38,52.

DESCRIPTION

The number of schools in Batukliang Utara Subdistrict based on the level of education is elementary school with a total of 38 schools in 2023 consisting of 37 public schools and 1 private school. For the health sector, health facilities in Batukliang Utara Subdistrict have 2 health centers, 92 posyandu, and 6 polindes.

From participation in the family planning program, the number of Couples of Childbearing Age (PUS) in Batukliang Utara Subdistrict in 2023 is 11,664 with 6,227 of them being family planning participants and 5,437 not participating in family planning. The age of first marriage of women of childbearing age in Batukliang Utara Subdistrict can be seen that there are 6,836 people whose first marriage age is under 20 years old or equivalent to 52.63% of the total WUS with marital status or having been married 12,989. From the village in Batukliang Utara Subdistrict, Lantan Village is the village with the highest percentage of WUS under 20 years old at 63.50% while Mas-mas Village has a low percentage of 38.52.

Gambar 4.1
Figures

Persentase Wanita Usia Subur Yang Kawin Pertama < 20 Tahun berdasarkan Desa di Kecamatan Batukliang Utara, 2023
Percentage of Women Of Childbearing Age by First Mating Age < 20 Years Old in Batukliang Utara Subdistrict, 2023

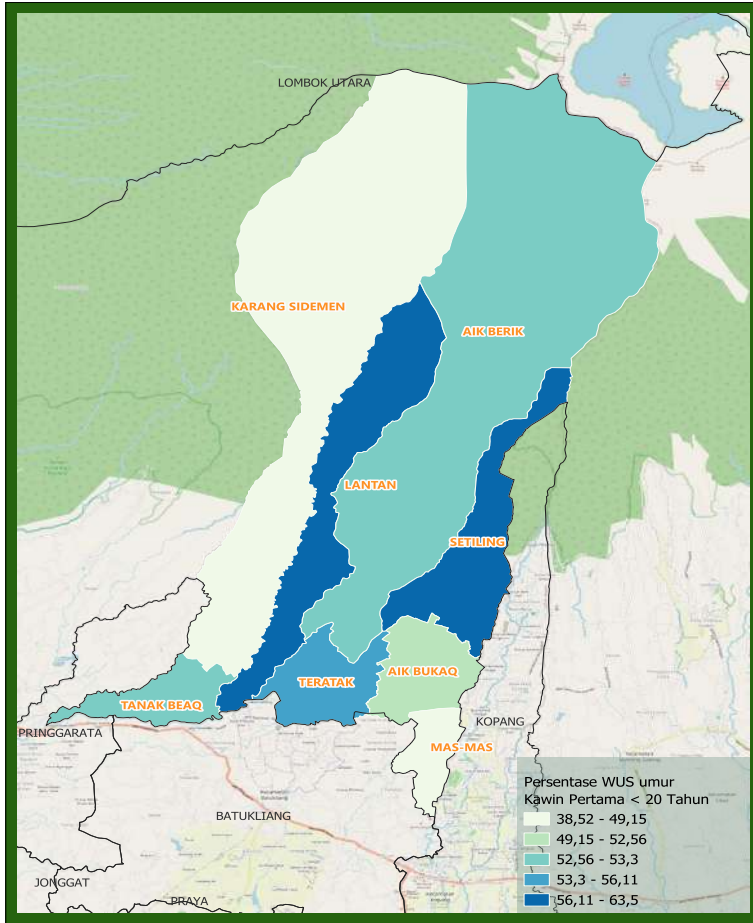

Catatan/Note: ¹ Desa pada tabel ini termasuk Unit Permukiman Transmigrasi (UPT) yang masih dibina oleh kementerian terkait/Villages in this table include Transmigration Settlement Unit which is still fostered by the relevant ministries.

Sumber/Source: Pendataan Keluarga, BKKBN/BKKBN

Gambar 4.2
Figures

Rasio Guru dan Murid Berdasarkan Tingkat Pendidikan di Kecamatan Batukliang Utara Tahun 2022/2023 dan 2023/2024

Teacher Student Ratio by Educational Level in Batukliang Utara Subdistrict, 2022/2023 and 2023/2024

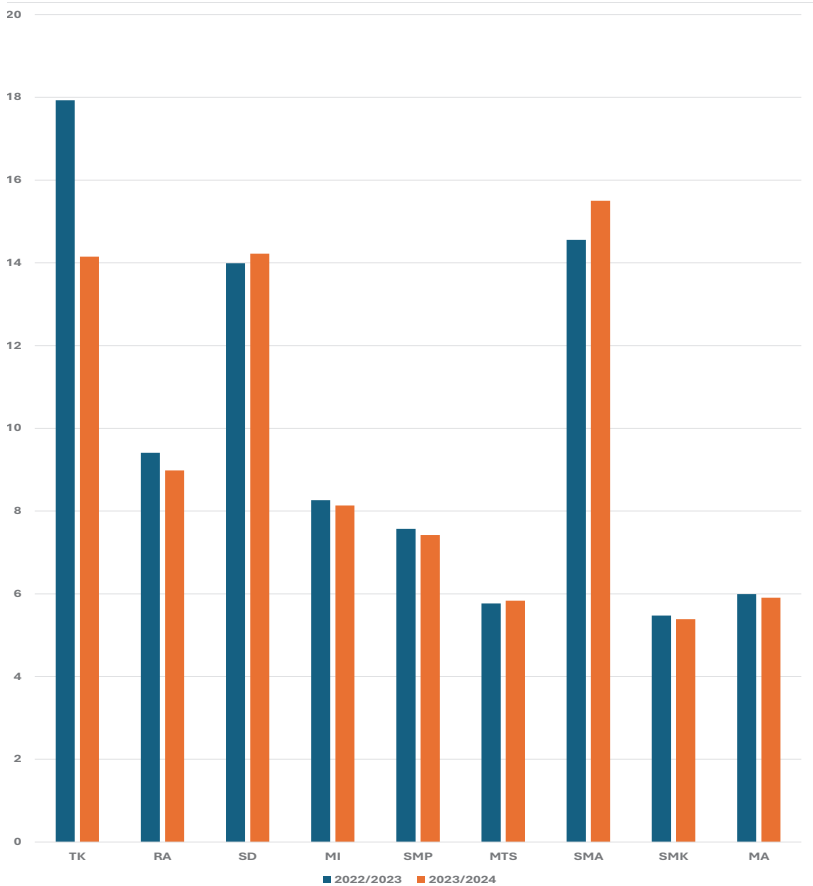

Sumber/Source : ¹ Kementerian Pendidikan, Kebudayaan, Riset, dan Teknologi, Sistem Data Pokok Pendidikan, data semester ganjil laporan sampai dengan 30 November 2022/Ministry of Education, Culture, Research, and Technology, Basic Education Data System, odd semester report data up to 30 November 2022

² Kementerian Agama, EMIS, data semester ganjil laporan sampai dengan 9 Februari 2023/ Ministry of Religious Affairs, EMIS, odd semester report data up to 9 February 2023

4.1 PENDIDIKAN EDUCATION

Tabel 4.1.1 Jumlah Sekolah Menurut Tingkat Pendidikan di Kecamatan Batukliang Utara, 2022/2023 dan 2023/2024
Table Number of Schools by Educational Level in Batukliang Utara Subdistrict, 2022/2023 and 2023/2024

Tingkat Pendidikan Educational Level	Negeri/Public		Swasta/Private		Jumlah/Total	
	2022/2023	2023/2024	2022/2023	2023/2024	2022/2023	2023/2024
(1)	(2)	(3)	(4)	(5)	(6)	(7)
Taman Kanak-Kanak (TK) ¹ /Kindergarten ¹	-	-	24	24	24	24
Raudatul Athfal (RA) ² Raudatul Athfal (RA) ²	-	-	13	13	13	13
Sekolah Dasar (SD) ¹ Elementary Schools ¹	33	37	5	1	38	38
Madrasah Ibtidaiyah (MI) ² /Madrasah Ibtidaiyah (MI) ²	1	1	20	20	21	21
Sekolah Menengah Pertama (SMP) ¹ /Junior High Schools ¹	7	7	11	11	18	18
Madrasah Tsanawiyah (MTs) ² /Madrasah Tsanawiyah (MTs) ²	-	-	21	21	21	21
Sekolah Menengah Atas (SMA) ¹ /Senior High Schools ¹	1	1	-	1	1	2
Sekolah Menengah Kejuruan (SMK) ¹ Vocational High Schools ¹	1	1	2	2	3	3
Madrasah Aliyah (MA) ² Madrasah Aliyah (MA) ²	-	-	14	14	14	14

Catatan/Note: ³ Seluruh Raudatul Athfal (RA) berstatus swasta/All Raudatul Athfal (RA) are private

Sumber/Source: ¹ Kementerian Pendidikan, Kebudayaan, Riset, dan Teknologi, Sistem Data Pokok Pendidikan, data semester ganjil laporan sampai dengan 30 November 2022/Ministry of Education, Culture, Research, and Technology, Basic Education Data System, odd semester report data up to 30 November 2022

² Kementerian Agama, EMIS, data semester ganjil laporan sampai dengan 9 Februari 2023/Ministry of Religious Affairs, EMIS, odd semester report data up to 9 February 2023

Tabel 4.1.2
Table

Jumlah Guru Menurut Tingkat Pendidikan di Kecamatan Batukliang Utara, 2022/2023 dan 2023/2024
Number of Teachers by Educational Level in Batukliang Utara Subdistrict, 2022/2023 and 2023/2024

Tingkat Pendidikan Educational Level	Negeri/Public		Swasta/Private		Jumlah/Total	
	2022/2023	2023/2024	2022/2023	2023/2024	2022/2023	2023/2024
(1)	(2)	(3)	(4)	(5)	(6)	(7)
Taman Kanak-Kanak (TK) ¹ /Kindergarten ¹	-	-	59	73	59	73
Raudatul Athfal (RA) ² Raudatul Athfal (RA) ²	-	-	59	65	59	65
Sekolah Dasar (SD) ^{1,3} Elementary Schools ^{1,3}	344	369	36	10	380	379
Madrasah Ibtidaiyah (MI) ² /Madrasah Ibtidaiyah (MI) ²	20	25	251	259	271	284
Sekolah Menengah Pertama (SMP) ^{1,3} Junior High Schools ^{1,3}	101	102	78	85	179	187
Madrasah Tsanawiyah (MTs) ² /Madrasah Tsanawiyah (MTs) ²	-	-	252	260	252	260
Sekolah Menengah Atas (SMA) ^{1,3} /Senior High Schools ^{1,3}	27	27	-	1	27	28
Sekolah Menengah Kejuruan (SMK) ^{1,3} Vocational High Schools ^{1,3}	38	37	25	33	63	70
Madrasah Aliyah (MA) ² Madrasah Aliyah (MA) ²	-	-	163	169	163	169

Catatan/Note: ³ Jumlah guru termasuk kepala sekolah dan guru/The total of teachers including headmaster and teacher.

Sumber/Source: ¹ Kementerian Pendidikan, Kebudayaan, Riset, dan Teknologi, Sistem Data Pokok Pendidikan, data semester ganjil laporan sampai dengan 30 November 2022/Ministry of Education, Culture, Research, and Technology, Basic Education Data System, odd semester report data up to 30 November 2022

² Kementerian Agama, EMIS, data semester ganjil laporan sampai dengan 9 Februari 2023/Ministry of Religious Affairs, EMIS, odd semester report data up to 9 February 2023

Tabel 4.1.3
Table

Jumlah Murid Menurut Tingkat Pendidikan di Kecamatan Batukliang Utara, 2022/2023 dan 2023/2024
Number of Pupils by Educational Level in Batukliang Utara Subdistrict, 2022/2023 and 2023/2024

Tingkat Pendidikan Educational Level	Negeri/Public		Swasta/Private		Jumlah/Total	
	2022/2023	2023/2024	2022/2023	2023/2024	2022/2023	2023/2024
(1)	(2)	(3)	(4)	(5)	(6)	(7)
Taman Kanak-Kanak (TK) ¹ /Kindergarten ¹	-	-	1.058	1.033	1.058	1.033
Raudatul Athfal (RA) ² Raudatul Athfal (RA) ²	-	-	555	584	555	584
Sekolah Dasar (SD) ¹ Elementary Schools ¹	4.851	5.252	465	139	5.316	5.391
Madrasah Ibtidaiyah (MI) ² /Madrasah Ibtidaiyah (MI) ²	329	334	1.911	1.977	2.240	2.311
Sekolah Menengah Pertama (SMP) ¹ /Junior High Schools ¹	858	913	497	475	1.355	1.388
Madrasah Tsanawiyah (MTs) ² /Madrasah Tsanawiyah (MTs) ²	-	-	1.453	1.517	1.453	1.517
Sekolah Menengah Atas (SMA) ¹ /Senior High Schools ¹	393	417	-	17	393	434
Sekolah Menengah Kejuruan (SMK) ¹ Vocational High Schools ¹	218	198	127	179	345	377
Madrasah Aliyah (MA) ² Madrasah Aliyah (MA) ²	-	-	977	998	977	998

Catatan/Note: ...

Sumber/Source: ¹ Kementerian Pendidikan, Kebudayaan, Riset, dan Teknologi, Sistem Data Pokok Pendidikan, data semester ganjil laporan sampai dengan 30 November 2022/Ministry of Education, Culture, Research, and Technology, Basic Education Data System, odd semester report data up to 30 November 2022

² Kementerian Agama, EMIS, data semester ganjil laporan sampai dengan 9 Februari 2023/Ministry of Religious Affairs, EMIS, odd semester report data up to 9 February 2023

4.2 KESEHATAN HEALTH

Tabel 4.2.1 Banyaknya Sarana Kesehatan Menurut Jenis Sarana Kesehatan di Kecamatan Batukliang Utara, 2022-2023
Table *Number of Health Facilities by Type of Health Facilities in Batukliang Utara Subdistrict, 2022-2023*

Jenis Sarana Kesehatan <i>Type of Health Facilities</i>	2022	2023
(1)	(2)	(3)
Rumah Sakit <i>Hospital</i>	-	-
Rumah Sakit Bersalin <i>Maternity Hospital</i>	-	-
Poliklinik/Balai Pengobatan <i>Polyclinic</i>	-	-
Puskesmas <i>Public Health Center</i>	2	2
Posyandu <i>Integrated Service Post</i>	91	92
Polindes <i>Rural Maternity Home</i>	7	6

Catatan/Note: ¹ Desa pada tabel ini termasuk Unit Permukiman Transmigrasi (UPT) yang masih dibina oleh kementerian terkait/
Villages in this table include Transmigration Settlement Unit which is still fostered by the relevant ministries.

Sumber/Source: ² Dinas Kesehatan Kabupaten Lombok Tengah/*Public Health Office of Lombok Tengah Regency*

³ ...

4.3 KELUARGA FAMILY

Tabel 4.3.1 Jumlah Pasangan Usia Subur Berdasarkan Kesertaan Ber-KB di Kecamatan Batukliang Utara, 2023
Numbers of Eligible Couples By Family Planning Participant in Batukliang Utara Subdistrict, 2023

Kecamatan Subdistrict	Jumlah PUS Eligible Couples	Kesertaan Ber-KB			
		PUS Peserta KB			PUS Bukan Peserta KB
		Modern	Tradisional	Jumlah PUS Peserta KB	
(1)	(2)	(3)	(4)	(5)	(6)
Mas-mas	1.017	509	2	511	506
Aik Bukak	1.685	1.009	0	1.009	676
Setiling	1.545	753	7	760	785
Aik Berik	1.391	767	1	768	623
Teratak	1.813	960	0	960	853
Lantan	1.217	734	2	736	481
Tanak Beak	1.499	706	0	706	793
Karang Sidemen	1.497	776	1	777	720
Batukliang Utara	11.664	6.214	13	6.227	5.437

Catatan/Note: ¹Desa pada tabel ini termasuk Unit Permukiman Transmigrasi (UPT) yang masih dibina oleh kementerian terkait/
Villages in this table include Transmigration Settlement Unit which is still fostered by the relevant ministries.

Sumber/Source: Pendataan Keluarga, BKKBN/BKKBN

Tabel 4.3.2
Table

Jumlah Wanita Usia Subur (WUS) Berdasarkan Umur Kawin Pertama di Kecamatan Batukliang Utara, 2023
Number of Women Of Childbearing Age by First Mating Age in Batukliang Utara Subdistrict, 2023

Desa/Kelurahan Village/Kelurahan	Jumlah WUS Bersatatus Kawin dan Pernah Kawin Numbe of WUS Married and Have Been Married	Umur kawin Pertama First Mating Age	
		< 20 Tahun	≥ 20 Tahun
(1)	(2)	(3)	(4)
Mas-mas	1.137	438	699
Aik Bukak	1.864	948	916
Setiling	1.739	1.008	731
Aik Berik	1.521	806	715
Teratak	2.029	1.082	947
Lantan	1.359	863	496
Tanak Beak	1.657	883	774
Karang Sidemen	1.683	808	875
Batukliang Utara	12.989	6.836	6.153

Catatan/Note: ¹Desa pada tabel ini termasuk Unit Permukiman Transmigrasi (UPT) yang masih dibina oleh kementerian terkait/
Villages in this table include Transmigration Settlement Unit which is still fostered by the relevant ministries.

Sumber/Source: Pendataan Keluarga, BKKBN/BKKBN

BAB 5 PERTANIAN

Agriculture



PENJELASAN TEKNIS

1. **Tanaman sayuran semusim** adalah tanaman sumber vitamin, garam mineral dan lain-lain yang dikonsumsi dari bagian tanaman yang berupa daun, bunga, buah, dan umbinya, yang berumur kurang dari satu tahun. **Tanaman buah-buahan semusim** adalah tanaman sumber vitamin, garam mineral, dan lain-lain yang dikonsumsi dari bagian tanaman yang berupa buah, berumur kurang dari satu tahun, tidak berbentuk pohon/rumpun tetapi menjalar dan berbatang lunak.
2. **Tanaman buah-buahan tahunan** adalah tanaman sumber vitamin, garam mineral, dan lain-lain yang dikonsumsi dari bagian tanaman yang berupa buah dan merupakan tanaman tahunan. **Tanaman sayuran tahunan** adalah tanaman sumber vitamin, garam mineral, dan lain-lain yang dikonsumsi dari bagian tanaman yang berupa daun dan atau buah yang berumur lebih dari satu tahun.
3. **Tanaman biofarmaka** adalah tanaman yang bermanfaat untuk obat-obatan, kosmetik, dan kesehatan yang dikonsumsi atau digunakan dari bagian-bagian tanaman seperti daun, batang, buah, umbi (rimpang) ataupun akar.
4. **Tanaman hias** adalah tanaman yang mempunyai nilai keindahan

TECHNICAL NOTES

1. **Seasonal vegetable plants** are plants which are the sources of vitamin, mineral salt, etc, consumed from the part of the plant in the form of leaf, flower, fruit, and root with the age of less than one year. **Seasonal fruit plants** are plants which are the sources of vitamin, mineral salt, etc, consumed from the part of the plant in the form of fruits. These plants are creeps with the age of less than one year.
2. **Annual fruit plants** are plants which are the sources of vitamin, contained mineral salt, etc, consumed from the part of plant in the form of fruit and more than one year of age. **Annual vegetable plants** are plants which are the sources of vitamin, contained mineral salt, etc, consumed from the part of the plant in the form of vegetable and more than one year of age.
3. **Medicinal plants** are plants which are useful for medicine. It is consumed from part of the plant such as leaf, flower, fruit, tuber, and root.
4. **Harvested area of horticulture** is area which vegetable, fruit,

baik bentuk, warna daun, tajuk maupun bunganya, sering digunakan untuk penghias pekarangan dan lain sebagainya.

5. **Luas panen tanaman hortikultura** adalah luas tanaman sayuran, buah-buahan, biofarmaka, dan tanaman hias yang diambil hasilnya/dipanen pada periode pelaporan.

6. **Luas panen untuk tanaman sayuran** adalah luas tanaman yang dipanen sekaligus/habis/dibongkar dan luas tanaman yang dipanen berkali-kali (lebih dari satu kali)/belum habis. **Tanaman yang dipanen sekaligus/ habis/ dibongkar** adalah tanaman yang sehabis panen langsung dibongkar/dicabut, terdiri dari bawang merah, bawang putih, bawang daun, kentang, kol/ kubis, kembang kol, petsai/sawi, wortel, lobak, dan kacang merah. **Tanaman yang dipanen berkali-kali (lebih dari satu kali)/belum habis** adalah tanaman yang pemanenannya lebih dari satu kali dan biasanya dibongkar apabila panen terakhir sudah tidak memadai lagi, terdiri dari: kacang panjang, cabe besar, cabe rawit, jamur, tomat, terung, buncis, ketimun, labu siam, kangkung, bayam, melon, semangka, dan blewah.

medicinal and ornamental plant of crop harvested during the period of report.

5. **Harvested area of horticulture** is area which vegetable, fruit, medicinal and ornamental plant of crop harvested during the period of report.

6. **Harvested area of vegetables** is area of entirely plant harvested/ demolished and plant harvested several times/undemolished. **Entirely plants harvested/ demolished** are plants usually harvested once and demolished to be substituted by other plants, consisting of: shallots, garlic, leeks, potato, cabbage, cauli flower, mustard green, carrots, chinese radish, and red kidney beans. **Plants harvested several times/ undemolished** are plants usually harvested more than once and demolished in the case that the last harvest was economically not profitable. They consist of : yard long beans, chili, small chili, mushroom, tomatoes, egg plant, french beans, cucumber, pumpkin/ chajota, swamp cabbage, spinach, melon, watermelon, and blewah .

ULASAN

Sektor pertanian di Kecamatan Batukliang Utara dapat dilihat pada table di bawah ini untuk tanaman sayuran produksi komoditas yang dominan adalah cabai dngan produksi 2.821 kuintal pada Tahun 2023 sedangkan untuk komoditas buah-buahan terdapat buah durian yang menjadi komoditas utama di Kecamatan Batuklian Utara pada Tahun 2023 produksinya sebesar 65.021 kuintal, kemudian pisang 58.816 kuintal, dan manggis sebesar 24.772 kuintal. Untuk komoditas Perkebunan komoditas aren memiliki produksi tertinggi yaitu sebesar 2.152,53 ton kemudian kemiri dan kopi sebesar 770,65 ton dan 727,14 ton.

Populasi ternak sapi potong di Tahun 2023 sejumlah 12.654 ekor, kemudian kambing 554 ekor, dan kuda 4 ekor. Tercatat ternak kambing yang dipotong sejumlah 357 ekor. Dari sektor perikanan, masyarakat di Kecamatan Batukliang Utara memiliki usaha perikanan budidaya di kolam dengan rumah tangga yang mengusahakan sejumlah 695 rumah tangga dengan produksi di Tahun 2023 sebesar 1.856,21 ton.

DESCRIPTION

The agricultural sector in Batukliang Utara Subdistrict can be seen in the table below for vegetable crops, the dominant commodity production is chili peppers with a production of 2,821 quintals in 2023, while for fruit commodities, there are durians which are the main commodities in North Batuklian District in 2023 with a production of 65,021 quintals, then bananas with 58,816 quintals, and mangosteen with 24,772 quintals. For plantation commodities, palm commodities have the highest production, which is 2,152.53 tons, followed by candlenut and coffee at 770.65 tons and 727.14 tons.

The population of beef cattle in 2023 is 12,654 heads, then 554 goats, and 4 horses. It was recorded that 357 goats were slaughtered. From the fisheries sector, people in Batukliang Utara Subdistrict have a pond aquaculture business with households cultivating a total of 695 households with a production in 2023 of 1,856.21 tons.

Gambar 5.1
Figures

Produksi Tanaman Sayuran dan Buah Menurut Jenis Tanaman di Kecamatan Batukliang Utara (kuintal), 2023
Production of Seasonal Vegetables and Fruits by Kind of Plant in Batukliang Utara Subdistrict (quintal), 2023

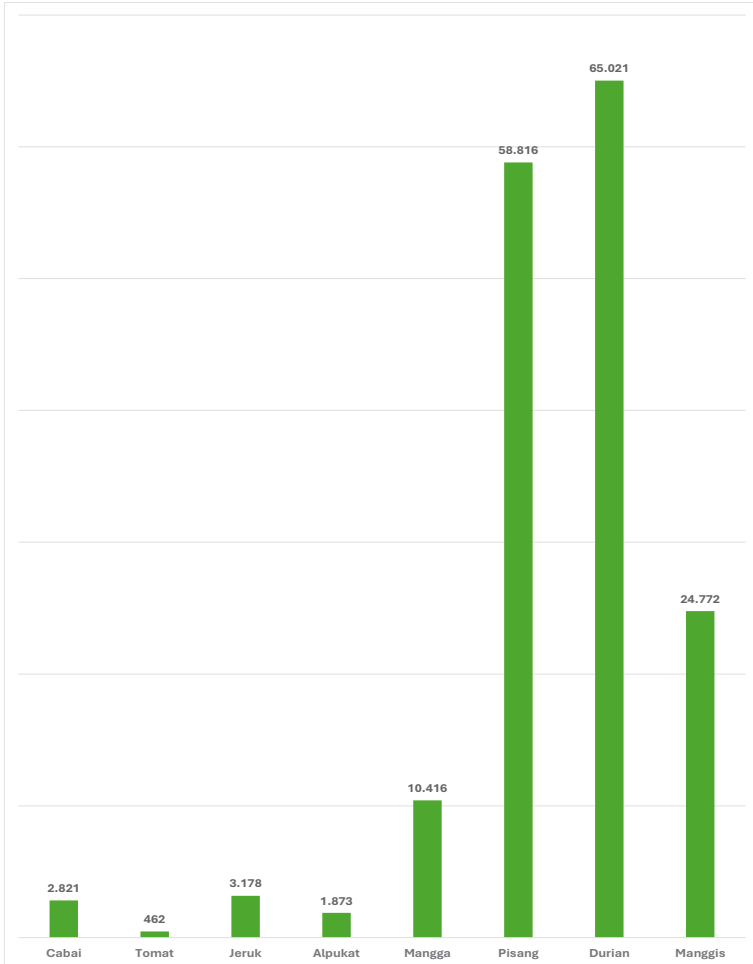

Sumber/Source : Dinas Pertanian Kabupaten Lombok Tengah

Gambar 5.2
Figures

Produksi Tanaman Perkebunan (Ton) Menurut Jenisnya di Kecamatan Batukliang Utara, 2023
Production of Estate Crops (Ton) by Plant in Batukliang Utara Subdistrict, 2023

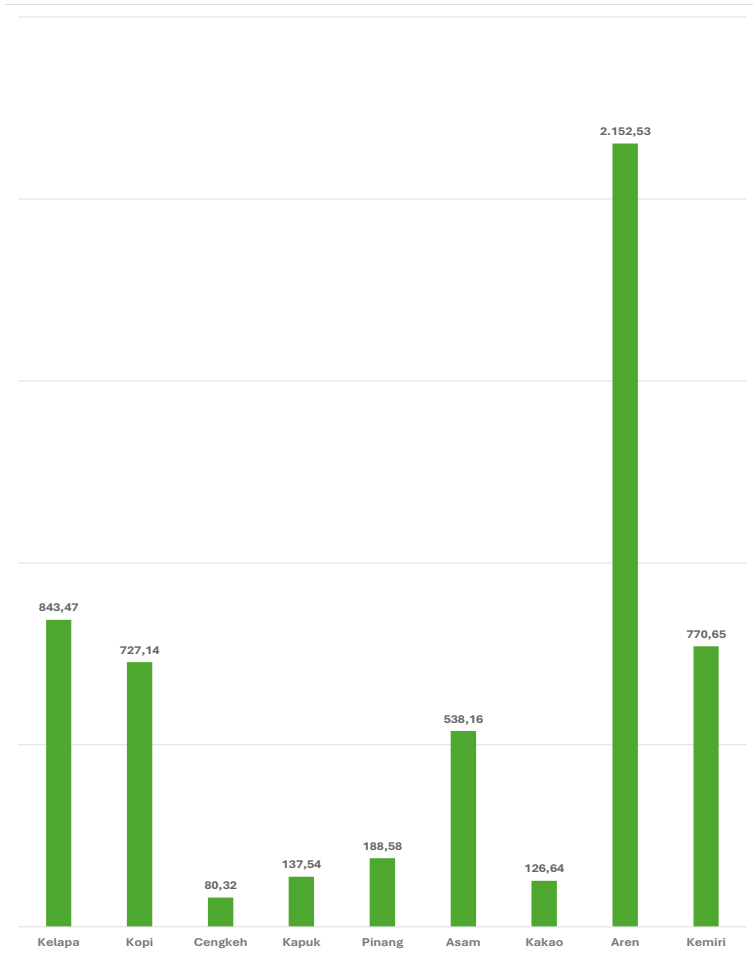

Sumber/Source : Dinas Kelautan dan Perikanan Kabupaten Lombok Tengah

Tabel 5.1
Table

Luas Panen dan Produksi Tanaman Sayuran Menurut Jenis Tanaman di Kecamatan Batukliang Utara, 2023
Harvested Area and Production of Seasonal Vegetables and Fruits by Kind of Plant in Batukliang Utara Subdistrict, 2023

Jenis Tanaman <i>Kind of Plants</i>	Luas Panen (ha)	Produksi (kuintal)
(1)	(2)	(3)
Bawang merah	–	–
Cabai	46,8	2.821
Kacang Panjang	1,2	62
Kubis	0,5	30
Petsai	0,45	21
Tomat	462	462
Terong	104	104
Ketimun	91	91
KembangKol	–	–
Kangkung	90	90

Catatan/Note: ...

Sumber/Source: Dinas Pertanian Kabupaten Lombok Tengah/ *Agriculture Office of Lombok Tengah Regency*

Tabel 5.2
Table

**Produksi Tanaman Buah-buahan Menurut Jenis Tanaman
di Kecamatan Batukliang Utara, 2023**
*Production of Fruits by Kind of Plant in Batukliang Utara
Subdistrict, 2023*

Jenis Tanaman <i>Kind of Plants</i>	Produksi (kuintal)
(1)	(2)
Jeruk	3.178
Alpukat	1.873
Mangga	10.416
Pisang	58.816
Rambutan	290
Durian	65.021
Belimbing	326
Manggis	24.772
Semangka	–
Melon	–

Catatan/Note: ...

Sumber/Source: Dinas Pertanian Kabupaten Lombok Tengah/ *Agriculture Office of Lombok Tengah Regency*

Tabel 5.3
Table

Luas Panen dan Produksi Tanaman Perkebunan Menurut Jenis Tanaman di Kecamatan Batukliang Utara, 2023
Harvested Area and Production of Estate Crops by Kind of Plant in Batukliang Utara Subdistrict, 2023

Jenis Tanaman <i>Kind of Plants</i>	Luas Panen (ha)	Produksi (Ton)
(1)	(2)	(3)
Kelapa	1.178,37	843,47
Kopi	798,15	727,14
Cengkeh	80,32	80,32
Kapuk	43,63	137,54
Pinang	32,83	188,58
Asam	0,53	538,16
Lada	3,09	3,09
Kakao	245,91	126,64
Jambu Mete	–	
Jarak Pagar	–	
Tembakau Rakyat	–	
Tembakau Virginia	5	8,4
Aren	40,57	2.152,53
Kapas	–	
Kemiri	37,98	770,65

Catatan/Note: ...

Sumber/Source: Dinas Pertanian Kabupaten Lombok Tengah/ Agriculture Office of Lombok Tengah Regency

Tabel 5.4
Table

**PPopulasi Ternak dan Unggas dan Jumlah Ternak Yang
Dipotong Berdasarkan Jenisnya di Kecamatan Batukliang
Utara, 2023**
***Livestock Population and Slaughtered by Kind in Batukliang
Utara Subdistrict, 2023***

Jenis Tanaman <i>Kind of Plants</i>	Populasi Ternak	Jumlah Ternak Dipotong
(1)	(2)	(3)
Sapi Potong	12.654	–
Kerbau	-	–
Kuda	4	–
Kambing	554	357
Domba	–	–
Babi	–	–
Ayam Kampung	154.431	
Ayam Petelur	34.700	
Ayam Pedaging	180.000	
Itik/ItikManila	5.090	

Catatan/Note: ...

Sumber/Source: Dinas Pertanian Kabupaten Lombok Tengah/ *Agriculture Office of Lombok Tengah Regency*

Tabel 5.5
Table

Jumlah Rumah Tangga dan Produksi Perikanan Tangkap di Kecamatan Batukliang Utara, 2021-2023
Numbers Household and Production of Capture Fisheries in Batukliang Utara Subdistrict, 2021-2023

Jenis Tanaman <i>Kind of Plants</i>	Rumah Tangga	Produksi (Ton)
(1)	(2)	(3)
Perikanan Laut		
2021	-	-
2022	-	-
2023	-	-
Perikanan Umum		
2021	-	-
2022	-	-
2023	-	-

Catatan/Note: ...

Sumber/Source: Dinas Kelautan dan Perikanan Kabupaten Lombok Tengah/Maritim and Fisheries Office of Lombok Tengah Regency

Tabel 5.6
Table

Jumlah Rumah Tangga dan Produksi Perikanan Budidaya Berdasarkan Jenis Budidaya di Kecamatan Batukliang Utara, 2023
Numbers Household and Production of Aquaculture By Kind in Batukliang Utara Subdistrict, 2023

Jenis Tanaman <i>Kind of Plants</i>	Rumah Tangga	Produksi (Ton)
(1)	(2)	(3)
Budidaya Laut	-	-
Tambak	-	-
Kolam	695	1.856,21
Keramba	-	-
Jaring Apung	-	-
Sawah	250	37,45
Jumlah	945	1.893,66

Catatan/Note: ...

Sumber/Source: Dinas Kelautan dan Perikanan Kabupaten Lombok Tengah/Maritim and Fisheries Office of Lombok Tengah Regency



LOMBOK TENGAH

BERSATU JAYA

DINAS KOMUNIKASI DAN
INFORMATIKA
KABUPATEN LOMBOK TENGAH

Jl. Raden Puyuh, Puyung, Jonggat, Komplek kantor bupati gedung A lantai 3

Telp. (0370) 655081. Fax (0370) 653081

Homepage : <http://lomboktengekab.go.id>

Email : diskominfo@lomboktengekab.go.id

