



Dinas Komunikasi dan
Informatika
Kabupaten Lombok Tengah



STATISTIK DAN SPASIAL KECAMATAN BATUKLIANG

2024





Dinas Komunikasi dan
Informatika
Kabupaten Lombok Tengah



STATISTIK DAN SPASIAL KECAMATAN BATUKLIANG

2024



PETA WILAYAH KECAMATAN BATUKLIANG
MAP OF BATUKLIANG SUBDISTRICT

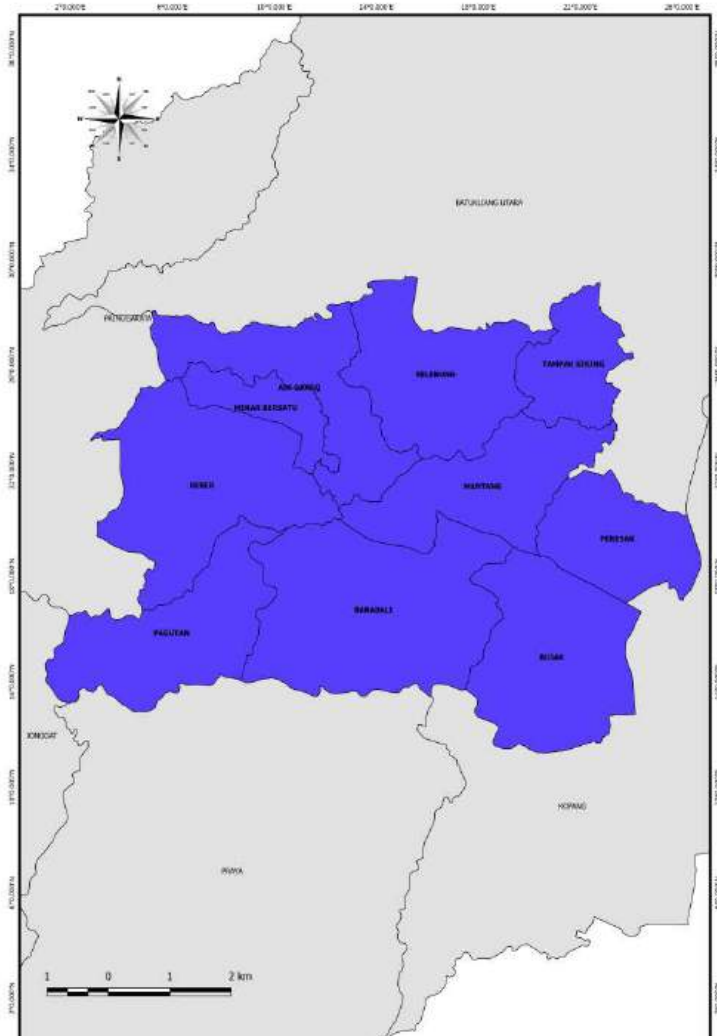

CAMAT BATUKLIANG
CHIEF OF BATUKLIANG SUBDISTRICT



LALU SUDIRMAN, S.Si



KATA PENGANTAR

Puji dan syukur kami panjatkan kehadiran Tuhan Yang Maha Esa, dalam menyambut terbitnya buku “STATISTIK DAN SPASIAL KECAMATAN BATUKLIANG 2024” yang merupakan kelanjutan dari penerbitan publikasi yang sama pada tahun sebelumnya.

Terbitnya publikasi ini untuk kesekian kalinya tiada lain adalah dalam rangka menjawab salah satu tuntutan saat ini dalam menjalankan roda pemerintahan yang efektif dan efisien. Pelaksanaan pemerintahan termasuk didalamnya adalah perencanaan, pelaksanaan dan evaluasi kegiatan pembangunan yang semestinya dapat berjalan secara efektif dan efisien bilamana didukung oleh ketersediaan data yang valid dan berkualitas.

Kepada pimpinan dinas/instansi nivo kecamatan, terutama kordinator statistik kecamatan Pringgarata kami sampaikan penghargaan dan terima kasih, karena tanpa ada jalinan kerjasama yang baik diantara kita maka Publikasi ini mustahil dapat diselesaikan sesuai jadwal yang ada. Dan kerjasama yang sudah terjalin saat ini hendaknya dapat ditingkatkan dan diperluas pada masa-masa yang akan datang.

Akhirnya kami berharap semoga publikasi ini dapat memberikan kontribusi positif bagi pembangunan kabupaten Lombok Tengah umumnya dan Kecamatan Batukliang khususnya.

Mantang , Oktober 2024
Camat Batukliang

Lalu Sudirman, S.SI



PREFACE

Praise and gratitude we pray for the presence of God Almighty, in welcoming the publication of the book "STATISTIK DAN SPASIAL KECAMATAN BATUKLIANG 2024" which is a continuation of the publication of the same publication in the previous year.

The publication of this publication for the umpteenth time is nothing but in order to answer one of the current demands in running an effective and efficient wheel of government. The implementation of government includes planning, implementing and evaluating development activities that should be able to run effectively and efficiently if supported by the availability of valid and quality data.

To the leaders of the sub-district nivo offices/ agencies, especially the coordinator of statistics for sub-district Pringgarata, we express our appreciation and gratitude, because without a good cooperation between us, this publication cannot be completed according to the existing schedule. And the cooperation that has been established today should be able to be improved and expanded in the days to come.

Finally, we hope that this publication can make a positive contribution to the development of Central Lombok district in general and District Batukliang in particular.

*Mantang, October 2024
Chief Of Batukliang
Subdistrict*

Lalu Sudirman, S.SI

DAFTAR ISI/CONTENTS

	Halaman <i>Page</i>
Kata Pengantar	xi
Preface	xii
Daftar Isi/ Contents	xiii
Daftar Tabel/ List of Tables	xv
Daftar Gambar/ List of Figures	xix
Penjelasan Umum/ Explanatory Notes	xxi
Daftar Singkatan/ List of Abbreviation	xxiii
1. Geografi dan Iklim/ <i>Geography and Climate</i>	1
2. Pemerintahan/ <i>Government</i>	9
3. Penduduk/ <i>Population</i>	15
4. Sosial dan Kesejahteraan Rakyat/ <i>Social and Welfare</i>	24
5. Pertanian/ <i>Agriculture</i>	36

DAFTAR TABEL/LIST OF TABLES

	Halaman Page
1. GEOGRAFI	
1.1 KEADAAN GEOGRAFI GEOGRAPHY CONDITION	
1.1.1 Luas Daerah Menurut Desa/Kelurahan di Kecamatan Batukliang, 2023 <i>Total Area by Villages/Kelurahan in Batukliang Subdistrict, 2023.....</i>	9
1.1.2 Jarak ke Ibukota Kecamatan dan Ibukota Kabupaten/Kota Menurut Desa/Kelurahan di Kecamatan Batukliang (km), 2023 <i>Distance to the Subdistrict Capital and Regency/Municipal Capital by Villages/Kelurahan in Batukliang Subdistrict (km), 2023</i>	10
2. PEMERINTAHAN	
2.1 SUMBER DAYA MANUSIA HUMAN RESOURCES	
2.1.1 Jumlah Pegawai Negeri Sipil Pemerintah Daerah dan PPPK Kecamatan Batukliang Menurut Pangkat, Golongan, Ruang, 2023 <i>Number of Civil Servants of Batukliang District Government by Hierarchy Level, 2023</i>	19
2.1.2 Jumlah Dusun/Kelurahan Menurut Desa di Kecamatan Batukliang, 2023 <i>Number of Dusun/Neighborhood by Village in Batukliang Subdistrict, 2023</i>	20
2.1.3 Jumlah Perangkat Desa Berdasarkan Jenis Kelamin Menurut Desa di Kecamatan Batukliang, 2023 <i>Number of Village Office Employee by Gender and Village in Batukliang Subdistrict, 2023</i>	21
2.1.4 Staus Indeks Desa Membangun Menurut Desa di Kecamatan Batukliang, 2023 <i>Village Development Index by Village in Batukliang Subdistrict, 2023</i>	22

3. KEPENDUDUKAN

3.1 Penduduk, Distribusi Persentase Penduduk, Kepadatan Penduduk, Rasio Jenis Kelamin Penduduk Menurut Desa/Kelurahan di Kecamatan Batukliang, 2023
Population, Percentage Distribution of Population, Population Density, and Population Sex Ratio by Villages/Kelurahan in Batukliang Subdistrict, 2023 35

3.2 Jumlah Penduduk Berdasarkan Kelompok Umur, Jenis Kelamin, dan Desa/Kelurahan di Kecamatan Batukliang, 2023
Numbers of Population by Age Group, Gender, and Villages/ Kelurahan in Batukliang Subdistrict, 2023..... 37

4. SOSIAL DAN KESEJAHTERAAN

**4.1 PENDIDIKAN
EDUCATION**

4.1.1 Jumlah Sekolah Menurut Tingkat Pendidikan di Kecamatan Batukliang, 2022/2023 dan 2023/2024
Number of Schools by Educational Level in Batukliang Subdistrict, 2022/2023 and 2023/2024..... 53

4.1.2 Jumlah Guru Menurut Tingkat Pendidikan di Kecamatan Batukliang, 2022/2023 dan 2023/2024
Number of Teachers by Educational Level in Batukliang Subdistrict, 2022/2023 and 2023/2024..... 54

4.1.3 Jumlah Murid Menurut Tingkat Pendidikan di Kecamatan Batukliang, 2022/2023 dan 2023/2024
Number of Pupils by Educational Level in Batukliang Subdistrict, 2022/2023 and 2023/2024..... 55

**4.2 KESEHATAN
HEALTH**

4.2.1 Banyaknya Sarana Kesehatan Menurut Jenis Sarana Kesehatan di Kecamatan Batukliang, 2022-2023
Number of Health Facilities by Type of Health Facilities in Batukliang Subdistrict, 2022-2023 56

**4.3 KELUARGA
FAMILY**

4.3.1	Jumlah Pasangan Usia Subur Berdasarkan Kesertaan Ber-KB di Kecamatan Batukliang, 2023 <i>Numbers of Eligible Couples By Family Planning Participant in Batukliang Subdistrict, 2023</i>	57
4.3.2	Jumlah Wanita Usia Subur (WUS) Berdasarkan Umur Kawin Pertama di Kecamatan Batukliang, 2023 <i>Number of Women Of Childbearing Age by First Mating Age in Batukliang Subdistrict, 2023</i>	58
5.	PERTANIAN	
5.1	Luas Panen dan Produksi Tanaman Sayuran Menurut Jenis Tanaman di Kecamatan Batukliang, 2023 <i>Harvested Area and Production of Seasonal Vegetables and Fruits by Kind of Plant in Batukliang Subdistrict, 2023</i>	71
5.2	Produksi Tanaman Buah-buahan Menurut Jenis Tanaman di Kecamatan Batukliang, 2023 <i>Production of Fruits by Kind of Plant in Batukliang Subdistrict, 2023</i> 72	
5.3	Luas Panen dan Produksi Tanaman Perkebunan Menurut Jenis Tanaman di Kecamatan Batukliang, 2023 <i>Harvested Area and Production of Estate Crops by Kind of Plant in Batukliang Subdistrict, 2023</i>	73
5.4	PPopulasi Ternak dan Unggas dan Jumlah Ternak Yang Dipotong Berdasarkan Jenisnya di Kecamatan Batukliang, 2023 <i>Livestock Population and Slaughtered by Kind in Batukliang Subdistrict, 2023</i>	74
5.5	Jumlah Rumah Tangga dan Produksi Perikanan Tangkap di Kecamatan Batukliang, 2021-2023 <i>Numbers Household and Production of Capture Fisheries in Batukliang Subdistrict, 2021-2023</i>	75
5.6	Jumlah Rumah Tangga dan Produksi Perikanan Budidaya Berdasarkan Jenis Budidaya di Kecamatan Batukliang, 2023 <i>Numbers Household and Production of Aquaculture By Kind in Batukliang Subdistrict, 2023</i>	76

DAFTAR GAMBAR/LIST OF FIGURES

		Halaman Page
1.1	Luas Daerah menurut Desa/Kelurahan di Kecamatan Batukliang (km), 2023 <i>Total Area by Village/Kelurahan in Batukliang Subdistrict (km), 2023</i>	5
1.2	Jarak ke Ibukota Kecamatan Menurut Desa/ Kelurahan di Kecamatan Batukliang (km), 2023 <i>Distance to the Subdistrict Capital by Village/Kelurahan in Batukliang Subdistrict (km), 2023</i>	7
2.1	Jumlah Pegawai Negeri Sipil Pemerintah Daerah dan PPPK Kecamatan Batukliang Menurut Golongan/ruang, 2023 <i>Number of Civil Servants of Batukliang District Government by Class Level, 2023</i>	17
3.1	Distribusi Persentase Penduduk Menurut Desa/ Kelurahan di Kecamatan Batukliang, 2023 <i>Percentage Distribution of Population by Villages/Kelurahan in Batukliang Subdistrict, 2023</i>	31
3.2	Kepadatan Penduduk Menurut Desa/Kelurahan di Kecamatan Batukliang, 2023 <i>Population Density by Villages/Kelurahan in Batukliang Subdistrict, 2023</i>	33
4.1	Persentase Wanita Usia Subur Yang Kawin Pertama < 20 Tahun berdasarkan Desa di Kecamatan Batukliang, 2023 <i>Percentage of Women Of Childbearing Age by First Mating Age < 20 Years Old in Batukliang Subdistrict, 2023</i>	49
4.2	Rasio Guru dan Murid Berdasarkan Tingkat Pendidikan di Kecamatan Batukliang Tahun 2022/2023 dan 2023/2024	

 <i>Teacher Student Ratio by Educational Level in Batukliang Subdistrict, 2022/2023 and 2023/2024.....</i>	51
5.1	Produksi Tanaman Sayuran dan Buah Menurut Jenis Tanaman di Kecamatan Batukliang (kuintal), 2023 <i>Production of Seasonal Vegetables and Fruits by Kind of Plant in Batukliang Subdistrict (quintal), 2023</i>	67
5.2	Produksi Tanaman Perkebunan (Ton) Menurut Jenisnya di Kecamatan Batukliang, 2023 <i>Production of Estate Crops (Ton) by Plant in Batukliang Subdistriict, 2023</i>	69

PENJELASAN UMUM/EXPLANATORY NOTES

Tanda-tanda, satuan-satuan, dan lain-lainnya yang digunakan dalam publikasi ini adalah sebagai berikut:

Symbols, measurement units, and acronyms which are used in this publication, are as follows:

1. TANDA-TANDA/SYMBOLS

Data tidak tersedia/ <i>Data not available</i>	: ...
Tidak ada atau nol / <i>Null or zero</i>	: -
Data dapat diabaikan/ <i>Data negligible</i>	: 0
Tanda decimal/ <i>Decimal point</i>	: ,
Data tidak dapat ditampilkan/ <i>Not applicable</i>	: NA
Angka estimasi/ <i>Estimated figures</i>	: e
Angka diperbaiki/ <i>Revised figures</i>	: r
Angka sementara/ <i>Preliminary figures</i>	: x
Angka sangat sementara/ <i>Very preliminary figures</i>	: xx
Angka sangat sangat sementara/ <i>Very very preliminary figures</i>	: Batukliang

2. SATUAN/UNITS

barel/ <i>barrel</i>	: 158,99 liter/ <i>litres</i> = 1/6,2898 m ³
hektar (ha)/ <i>hectare (ha)</i>	: 10 000 m ²
kilometer (km)/ <i>kilometres (km)</i>	: 1 000 meter/ <i>meters (m)</i>
knot/ <i>knot</i>	: 1,8523 km/jam (<i>km/hour</i>)
kuintal/ <i>quintal</i>	: 100 kg
KWh	: 1 000 Watt hour
MWh	: 1 000 KWh
liter (untuk beras)/ <i>litre (for rice)</i>	: 0,80 kg
MMSCF	: 1/35,3 m ³
metrik ton (m.ton)/ <i>metric ton (m. ton)</i>	: 0,98421 long ton = 1 000 kg
ons/ <i>ounce</i>	: 28,31 gram/ <i>grams</i>
ton	: 1 000 kg

Satuan lain: buah, dus, butir, helai/lembar, kaleng, batang, pulsa, ton kilometer (ton-km), jam, menit, persen (%).

Other units: unit, pack, pieces, sheet, tin, pulse, ton-kilometres(ton-km), hour, minute, percent (%).

Perbedaan angka di belakang koma disebabkan oleh pembulatan angka.

The difference in decimal numbers is caused by rounding.

DAFTAR SINGKATAN/LIST OF ABBREVIATION

SI	: Stasiun Iklim/ <i>Climate Station</i>
SMPK	: Stasiun Meterologi Pertanian Khusus/ <i>Special Agricultural Meteorological Station</i>
t.t	: Tempat tidur/ <i>Bed</i>
BCG	: Bacillus Calmette Guerin
DPT	: Difteri, Pertusis, Tetanus/ <i>Diphtheria, Tetanus, and Pertussis</i>
TT	: Tetanus Toxoid
IOT	: Industri Obat Tradisional/ <i>Traditional Medicine Industry</i>
IKOT	: Industri Kecil Obat Tradisional/ <i>Traditional Medicine Small Industry</i>
Alkes	: Alat kesehatan/ <i>Health Kits</i>
PKRT	: Perbekalan Kesehatan Rumah tangga/ <i>Household Health Logistics</i>
Kompl	: Komplemen/ <i>Complement</i>
IRTP	: Industri Pangan Produksi Rumah Tangga/ <i>Foods Home Industry</i>
PBF	: Pedagang Besar Farmasi/ <i>Pharmacy Whole-seller</i>
GFK	: Gudang Farmasi Kab/Kota/Regency/ <i>Municipality Pharmacy Warehouse</i>
RB	: Rumah Bersalin/ <i>Delivery House</i>
Pustu	: Puskesmas pembantu/ <i>Auxiliary Public Health Center</i>
BP	: Balai Pengobatan/ <i>Polyclinic</i>
TPS	: Tempat Pembuangan Sampah Sementara / <i>landfill</i>
Jamkesmas	: Jaminan kesehatan masyarakat miskin/ <i>Poor public health insurance</i>
PJKMU	: Program Jaminan Kesehatan Masyarakat Umum/ <i>General Public Health Insurance Program</i>
SIUP	: Surat Ijin Usaha Perdagangan/ <i>Trading Permission Letter</i>
TDP	: Tanda Daftar Perusahaan/ <i>Company Registration Identity</i>
API	: Angka Pengenal Importir/ <i>Importer's Identity Number</i>

BAB I

GEOGRAFI DAN IKLIM *GEOGRAPHY AND CLIMATE*

*Keterangan Gambar :
Peta Kabupaten Lombok Tengah*



PENJELASAN TEKNIS

1. Pada Bab ini akan dibahas mengenai keadaan daerah dari kecamatan yang ada Lombok Tengah. Kecamatan adalah bagian wilayah dari pembagian wilayah Kabupaten/Kota. Kabupaten Lombok Tengah terbagi menjadi 12 Kecamatan dan setiap kecamatan akan terbagi lagi menjadi beberapa desa.
2. Dari segi letak geografis, Kabupaten Lombok Tengah diapit oleh dua kabupaten lain yakni Kabupaten Lombok Barat di sebelah barat dan utara serta Kabupaten Lombok Timur di sebelah timur dan utara, sedangkan di bagian selatan berbatasan dengan Samudra Indonesia. Untuk kecamatan mempunyai batas-batas tersendiri. ada kecamatan yang berbatasan dengan kecamatan lainnya dan ada juga dengan kabupaten lain.
3. Pada tahun 2022 , terjadi pemekaran desa di beberapa kecamatan yang ada di Kabupaten Lombok Tengah. terdapat 15 desa mekar, sehingga jumlah Desa/Kelurahan menjadi 154 Desa/Kelurahan. Data desa yang mengalami pemekaran masih tergabung dengan desa induk.

TECHNICAL NOTES

1. *In this chapter, we will discuss the regional situation of the sub-districts in Central Lombok. Subdistricts are part of the regency/ municipality. Central Lombok Regency is divided into 12 sub-districts and each sub-district will be subdivided into several villages.*
2. *Based on geographical location, Lombok Tengah Regency bordered by two other districts, Lombok Barat Regency in the west and north as well as Lombok Timur Regency in the east and north, while in the south bordered by the Indonesian Ocean.*
3. *In 2022, there will be village expansion in several sub-districts in Central Lombok Regency. There are 15 Mekar Villages, bringing the number of Villages/Kelurahan to 154 Villages/Kelurahan. Data on villages that have experienced expansion are still incorporated with the parent village.*

ULASAN

Kecamatan Batukliang terletak di bagian Utara dari Kabupaten Lombok Tengah dengan luas wilayah sekitar 5.037 ha yang terbagi dalam 10 (sepuluh) desa.

Kecamatan yang terletak di bagian utara ini merupakan daerah yang dekat dengan Gunung Rinjani sehingga mempunyai lahan yang cukup subur untuk diusahakan sebagai lahan pertanian. Penggunaan lahan pada umumnya adalah untuk penanaman padi, palawija, tanaman hortikultura, kehutanan dan lain-lain.

Selain potensi di bidang pertanian, Kecamatan Batukliang juga mempunyai potensi yang tidak kalah dibandingkan kecamatan lainnya yakni potensi pariwisata seperti wisata alam pegunungan yang sangat menarik dan alami.

Batas-batas wilayah Kecamatan Batukliang adalah sbb :

Sebelah Utara	:	Kec. Batukliang Utara
Sebelah Timur	:	Kec. Kopang & Kab. Lombok Timur
Sebelah Selatan	:	Kec. Praya
Sebelah Barat	:	Kec. Pringgarata

DESCRIPTION

Batukliang Subdistrict is located in the northern part of Central Lombok Regency with an area of about 5,037 ha which is divided into 10 (ten) villages.

The district, which is located in the northern part, is an area close to Mount Rinjani so that it has land that is fertile enough to be cultivated as agricultural land. Land use in general is for the cultivation of rice, palawija, horticultural crops, forestry and others.

In addition to the potential in agriculture, Batukliang District also has potential that is not inferior to other districts, namely tourism potential such as mountain natural tourism which is very interesting and natural.

The boundaries of the Batukliang Kecamatan area are as follows:

North : North Batukliang District

East : Kopang District & East Lombok Regency

South : Praya District

West : Kec. Pringgarata

Gambar 1.1
Figures

**Luas Daerah menurut Desa/Kelurahan di Kecamatan
Batukliang (km), 2023**
**Total Area by Village/Kelurahan in Batukliang Subdistrict
(km), 2023**

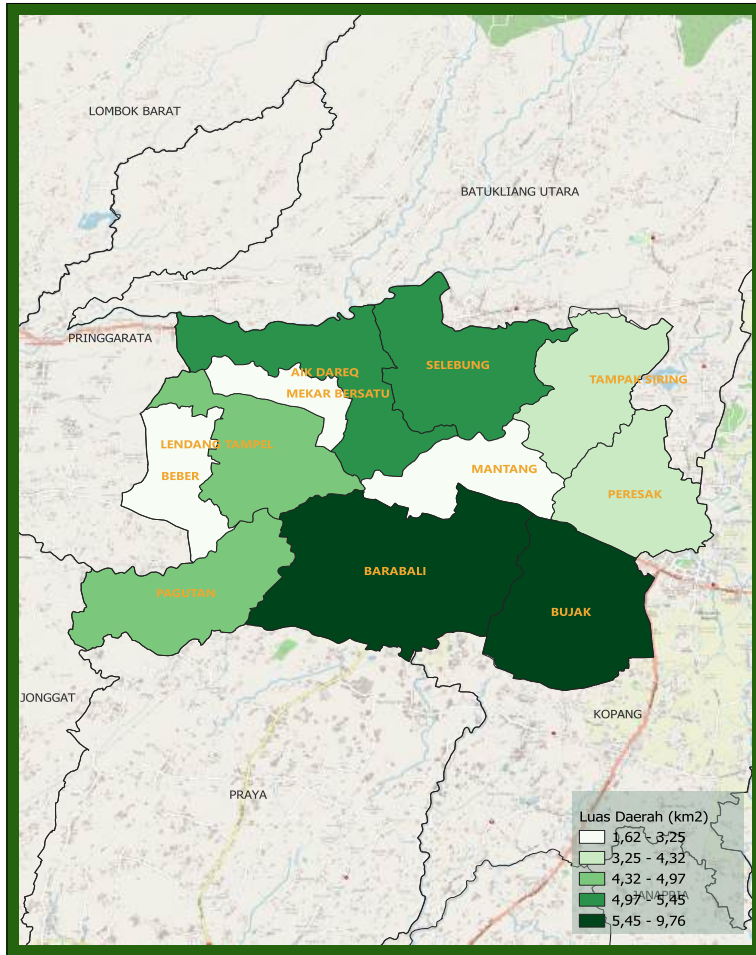

Sumber/Source : Badan Pusat Statistik Kabupaten Lombok Tengah/ BPS-Statistics of Lombok Tengah Regency

Gambar 1.2
Figures

Jarak ke Ibukota Kecamatan Menurut Desa/Kelurahan di Kecamatan Batukliang (km), 2023
Distance to the Subdistrict Capital by Village/Kelurahan in Batukliang Subdistrict (km), 2023

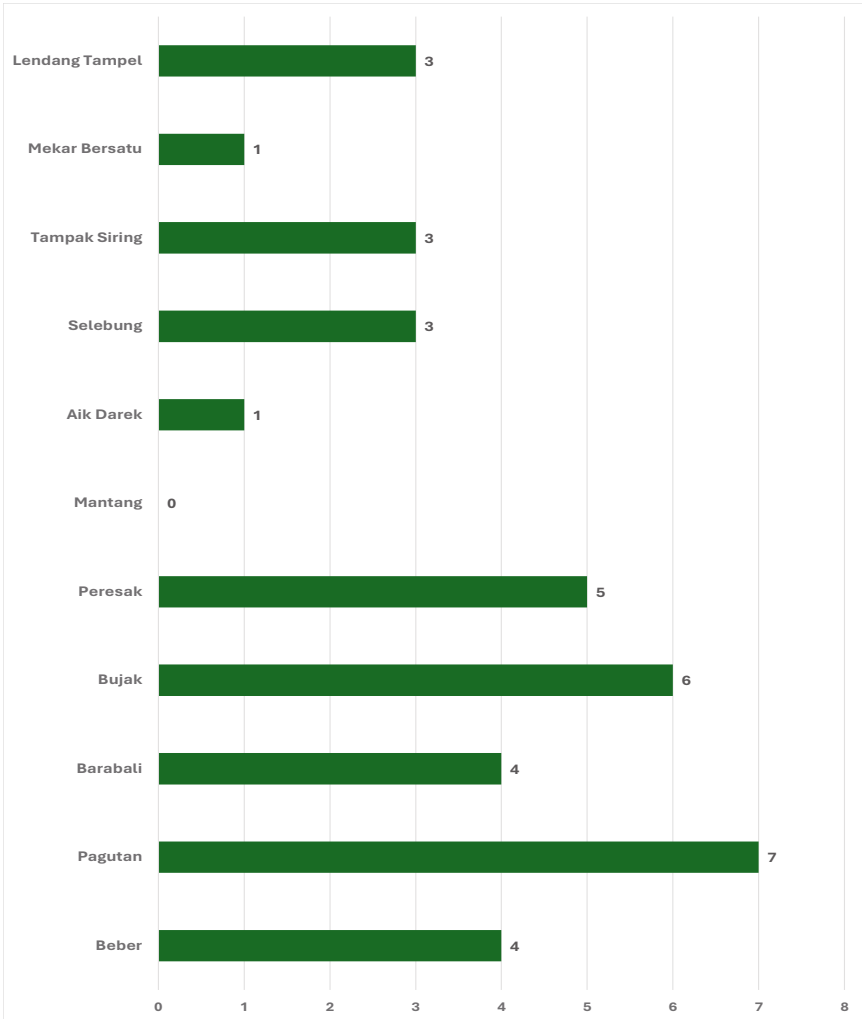

Sumber/Source : Badan Pusat Statistik Kabupaten Lombok Tengah / BPS-Statistics of Lombok Tengah Regency

1.1 KEADAAN GEOGRAFI GEOGRAPHY CONDITION

Tabel 1.1.1 Luas Daerah Menurut Desa/Kelurahan di Kecamatan Batukliang, 2023
Table *Total Area by Villages/Kelurahan in Batukliang Subdistrict, 2023*

Desa/Kelurahan <i>Village/Kelurahan</i>	Luas <i>Total Area</i> (km ² /sq.km)	Persentase terhadap Luas <i>Percentage to Subdistrict Area</i>
(1)	(2)	(3)
Beber	2,83	5,42
Pagutan	4,97	9,52
Barabali	9,76	18,70
Bujak	6,1	11,69
Peresak	4,32	8,28
Mantang	3,25	6,23
Aik Darek	5,08	9,74
Selebung	5,45	10,44
Tampak Siring	4,29	8,22
Mekar Bersatu	1,62	3,10
Lendang Tampil	4,51	8,64
Batukliang	52,18	100,00

Catatan/Note: ...

Sumber/Source: Badan Pusat Statistik Kabupaten Lombok Tengah/ *BPS-Statistics of Lombok Tengah Regency*

Tabel 1.1.2
Table

Jarak ke Ibukota Kecamatan dan Ibukota Kabupaten/Kota Menurut Desa/Kelurahan di Kecamatan Batukliang (km), 2023
Distance to the Subdistrict Capital and Regency/Municipal Capital by Villages/Kelurahan in Batukliang Subdistrict (km), 2023

Desa/Kelurahan <i>Village/Kelurahan</i>	Jarak ke Ibukota Kecamatan <i>Distance to Subdistrict Capital</i>	Jarak ke Ibukota Kabupaten/ Kota <i>Distance to Regency/Municipal Capital</i>
(1)	(2)	(3)
Beber	4	20
Pagutan	7	18
Barabali	4	13
Bujak	6	17
Peresak	5	18
Mantang	1	14
Aik Darek	1	17
Selebung	3	16
Tampak Siring	3	16
Mekar Bersatu	1	18
Lendang Tampel	3	13

Catatan/Note: ...

Sumber/Source: Badan Pusat Statistik Kabupaten Lombok Tengah/ *BPS-Statistics of Lombok Tengah Regency*

BAB 2

PEMERINTAHAN

GOVERNMENT



PENJELASAN TEKNIS

1. Setiap area kewilayahan baik kecamatan maupun desa/kelurahan memiliki perangkat yang bertugas untuk bidang tersendiri baik teknis dan pelaksana kewilayan yang dipimpin oleh seorang kepala.
2. Pembagian kewilayahan dari kecamatan dibagi mejadi desa desa/kelurahan dan dari desa/kelurahan terbagi menjadi beberapa satuan lingkungan setempat berupa dusun, lingkungan, rukun warga, dan rukun tetangga.

TECHNICAL NOTES

1. *Each regional area, both sub-districts and villages/kelurahan, has a device that is in charge of its own field, both technical and regional implementation, which is led by a head.*
2. *The regional division of the sub-district is divided into villages/kelurahan villages and from villages/kelurahan divided into several local environmental units in the form of hamlets, neighborhoods, community associations, and neighboring neighborhoods.*

ULASAN

Sumber daya manusia yang ada di sektor pemerintahan (aparatus) sangat menentukan dalam mendukung kelancaran kegiatan pembangunan dan pemerataan hasil-hasilnya sampai wilayah paling kecil seperti desa/kelurahan termasuk didalamnya unsur pelayanan kepada masyarakat. Karenanya agar pelayanan dapat berjalan dengan optimal, pengaturan kelembagaan yang ada perlu dilakukan.

Untuk memperlancar kegiatan pembangunan di tingkat kecamatan, ditempatkan aparat pemerintah yang berasal dari berbagai unsur yang mewakili dinas/instansi di tingkat kabupaten. Lembaga-lembaga inilah yang bertugas untuk memberikan pelayanan kepada masyarakat dan menjadi agen pembangunan di tingkat kecamatan khususnya kecamatan Batukliang.

Pada Tahun 2022 kecamatan Batukliang terdiri dari 10 desa definitif. Berdasarkan Peraturan Daerah Nomor 11 tahun 2000 maka setiap desa dilengkapi dengan aparat pemerintahan yang akan mengatur jalannya pemerintahan di tingkat desa sekaligus menjadi perpanjangan tangan dari pemerintah kecamatan.

DESCRIPTION

Human resources in the government sector (apparatus) are very decisive in supporting the smooth running of development activities and equitable distribution of their results to the smallest areas such as villages / kelurahan including elements of service to the community. Therefore, in order for services to run optimally, existing institutional arrangements need to be carried out.

To facilitate development activities at the sub-district level, government officials from various elements representing agencies at the district level are placed. These institutions are tasked with providing services to the community and becoming agents of development at the sub-district level, especially the West Praya sub-district.

In 2022, Batukliang sub-district consists of 10 definitive villages. Based on Regional Regulation Number 11 of 2000, each village is equipped with a government official who will regulate the course of government at the village level as well as become an extension of the sub-district government.

Gambar 2.1
Figures

Jumlah Pegawai Negeri Sipil Pemerintah Daerah dan PPPK Kecamatan Batukliang Menurut Golongan/ruang, 2023
Number of Civil Servants of Batukliang District Government by Class Level, 2023

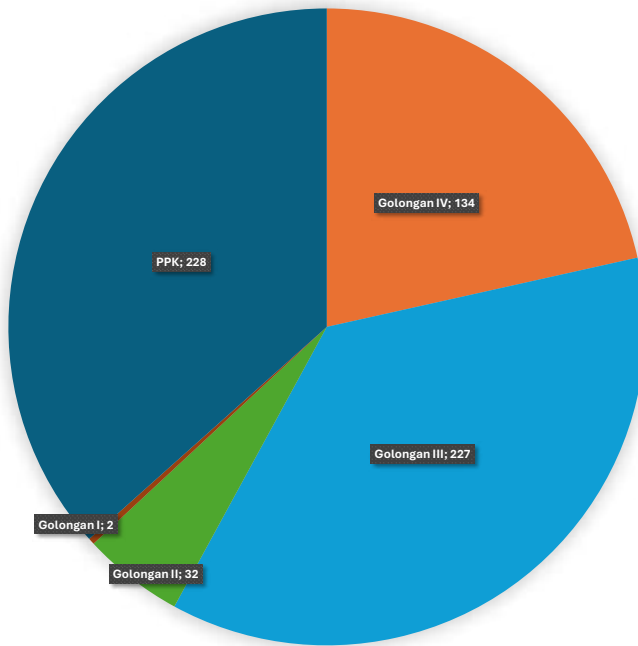

Sumber/Source : Badan Kepegawaian, Pendidikan dan Pelatihan Kabupaten Lombok Tengah/Departement Of personnel, Training and Education of Lombok Tengah Regency

2.1 SUMBER DAYA MANUSIA HUMAN RESOURCES

Tabel 2.1.1 Jumlah Pegawai Negeri Sipil Pemerintah Daerah dan PPPK Kecamatan Batukliang Menurut Pangkat, Golongan, Ruang, 2023
Number of Civil Servants of Batukliang District Government by Hierarchy Level, 2023

Pangkat <i>Educational Level</i>	Golongan <i>Male</i>	Jumlah <i>Total</i>
(1)	(2)	(3)
<i>Pembina Utama</i>	(IV/e)	0
<i>Pembina Utama Madya</i>	(IV/d)	0
<i>Pembina Utama Muda</i>	(IV/c)	0
<i>Pembina Tk. 1</i>	(IV/b)	58
<i>Pembina</i>	(IV/a)	76
<i>Penata Tk. 1</i>	(III/d)	76
<i>Penata</i>	(III/c)	34
<i>Penata Muda Tk. 1</i>	(III/b)	87
<i>Penata Muda</i>	(III/a)	30
<i>Pengatur Tk. 1</i>	(II/d)	6
<i>Pengatur</i>	(II/c)	23
<i>Pengatur Muda Tk. 1</i>	(II/b)	1
<i>Pengatur Muda</i>	(II/a)	2
<i>Juru Tk. 1</i>	(I/d)	2
<i>Juru</i>	(I/c)	0
<i>Juru Muda Tk. 1</i>	(I/b)	0
<i>Juru Muda</i>	(I/a)	0
<i>PPPK</i>	V	0
	VI	0
	VII	4
	IX	222
	X	2
Jumlah/Total		623

Catatan/Note: ...

Sumber/Source: Badan Kepegawaian, Pendidikan dan Pelatihan Kabupaten Lombok Tengah/Depatemen Of personnel, Training and Education of Lombok Tengah Regency

2.1.2

**Jumlah Dusun/Kelurahan Menurut Desa di Kecamatan
Batukliang, 2023**
*Number of Dusun/Neighborhood by Village in Batukliang
Subdistrict, 2023*

Tabel
Table

Desa Village	Jumlah Dusun/Lingkungan Number of Dusun/Neighborhood
(1)	(2)
Beber	9
Pagutan	15
Barabali	23
Bujak	19
Peresak	15
Mantang	20
Aik Dareq	13
Selebung	15
Tampak Siring	11
Mekar Bersatu	5
Lendang Tampil	10
Batukliang	155

Catatan/Note: ...

Sumber/Source: Dinas PMD Kabupaten Lombok Tengah/Village an Society Empowerment Office of Lombok Tengah Regency

2.1.3

Jumlah Perangkat Desa Berdasarkan Jenis Kelamin Menurut Desa di Kecamatan Batukliang, 2023 Number of Village Office Employee by Gender and Village in Batukliang Subdistrict, 2023

Tabel
Table

Desa Village	Jumlah Perangkat Desa Village Office Employee		Jumlah Total
	Laki-Laki Male	Perempuan Female	
(1)	(2)	(3)	(4)
Beber	14	2	16
Pagutan	20	2	22
Barabali	28	2	30
Bujak	27	0	27
Peresak	20	0	20
Mantang	24	3	27
Aik Dareq	19	1	20
Selebung	22	1	23
Tampak Siring	17	1	18
Mekar Bersatu	11	1	12
Lendang Tampil	14	1	15
Batukliang	216	14	230

Catatan/Note: ...

Sumber/Source: Dinas PMD Kabupaten Lombok Tengah/Village an Society Empowerment Office of Lombok Tengah Regency

2.1.4

**Staus Indeks Desa Membangun Menurut Desa di
Kecamatan Batukliang, 2023**
*Village Development Index by Village in Batukliang
Subdistrict, 2023*

Tabel
Table

Desa <i>Village</i>	Indeks Komposit			IDM	Status IDM
	IKS	IKE	IKL		
(1)	(2)	(3)			(4)
Beber	0,7771	0,6	0,8	0,7257	Maju
Pagutan	0,9486	0,75	0,6667	0,7884	Maju
Barabali	0,9486	0,9333	0,6667	0,8495	Mandiri
Bujak	0,8971	0,8667	0,5333	0,7657	Maju
Peresak	0,9086	0,6833	0,8	0,7973	Maju
Mantang	0,8229	0,8833	0,6667	0,791	Maju
Aik Dareq	0,9829	1	0,9333	0,9721	Mandiri
Selebung	0,9143	0,9167	0,8667	0,8992	Mandiri
Tampak Siring	0,9086	0,55	0,6667	0,7084	Maju
Mekar Bersatu	0,9257	0,7167	0,8	0,8141	Maju
Lendang Tampel	0,7486	0,4167	0,6667	0,6106	Berkembang

Catatan/Note: ...

Sumber/Source: Dinas PMD Kabupaten Lombok Tengah/Village an Society Empowerment Office of Lombok Tengah Regency

BAB 3

KEPENDUDUKAN POPULATION



PENJELASAN TEKNIS

1. Sumber utama data kependudukan adalah sensus penduduk yang dilaksanakan setiap sepuluh tahun sekali. Sensus penduduk telah dilaksanakan sebanyak tujuh kali sejak Indonesia merdeka, yaitu tahun 1961, 1971, 1980, 1990, 2000, 2010 dan 2020. Di dalam sensus penduduk, pencacahan dilakukan terhadap seluruh penduduk yang berdomisili di wilayah teritorial Indonesia termasuk warga negara asing kecuali anggota korps diplomatik negara sahabat beserta keluarganya. Metode pengumpulan data dalam sensus dilakukan dengan wawancara antara petugas sensus dengan responden dan juga melalui e-census. Pencatatan penduduk menggunakan konsep usual residence, yaitu konsep di mana penduduk biasa bertempat tinggal. Bagi penduduk yang bertempat tinggal tetap dicacah di mana mereka biasa tinggal, sedangkan untuk penduduk yang tidak bertempat tinggal tetap dicacah di tempat di mana mereka ditemukan petugas sensus pada malam 'Hari Sensus'. Termasuk penduduk yang tidak bertempat tinggal tetap adalah tuna wisma, awak kapal berbendera Indonesia, penghuni perahu/rumah apung, masyarakat terpencil/terasing,

TECHNICAL NOTES

1. *The main source of demographic data is population census, which is conducted every ten years. Population Census has been conducted seven times since Indonesia's independence: 1961, 1971, 1980, 1990, 2000, 2010 and 2020. The population census enumerates all residents who domicile in the entire territory of Indonesia including foreign citizens except the diplomatic corps members and their families. The method of data collection in a population census involves interviewing respondents and conducting e-census. Enumeration of the population uses the concept of "usual residence", which is the concept of "places where people usually live". De jure was applied to the permanent residents, while de facto was applied to non-permanent residents. The permanent residents were enumerated in place where they normally live, the non-permanent residents were enumerated where they were found by the enumerators, on the night of 'Census Date'. The non permanent residents include homeless people, ship crew, boat people, remote area community, and internally displaced persons. Those who had permanent residence and had been travelling away from their home for six months or more were not*

dan pengungsi. Bagi mereka yang mempunyai tempat tinggal tetap dan sedang bepergian ke luar wilayah lebih dari enam bulan, tidak dicacah di tempat tinggalnya, tetapi dicacah di tempat tujuannya. Untuk tahun yang tidak dilaksanakan sensus penduduk, data kependudukan diperoleh dari hasil proyeksi penduduk. Proyeksi penduduk merupakan suatu perhitungan ilmiah yang didasarkan pada asumsi dari komponen-komponen perubahan penduduk, yaitu kelahiran, kematian, dan migrasi. **Penduduk Indonesia** adalah semua orang yang berdomisili di wilayah teritorial Indonesia selama 6 bulan atau lebih dan atau mereka yang berdomisili kurang dari 6 bulan tetapi bertujuan menetap.

2. **Laju pertumbuhan penduduk** adalah angka yang menunjukkan persentase penambahan penduduk dalam jangka waktu tertentu.
3. **Kepadatan penduduk** adalah rasio banyaknya penduduk per kilometer persegi.
4. **Rasio jenis kelamin** adalah perbandingan antara penduduk laki-laki dan penduduk perempuan pada suatu wilayah dan waktu tertentu. Biasanya dinyatakan dengan banyaknya penduduk laki-laki untuk 100 penduduk perempuan.

enumerated in their permanent place, but in the place where they were during the census. For the periods where the population census is not conducted, population projection is done to estimate population during those years. The population projection is an estimate based on the demographic components, such as birth, death, and migration.

2. ***The population of Indonesia*** are all residents of the entire territory of Indonesia who have stayed for six months or longer, and those who intended to stay more than six months even though their length of stay is less than six months.
3. ***The growth rate of population*** is the number that show percentage of population growth within a specified period.
4. ***Population density*** is ratio of population per square kilometer.
5. ***Sex ratio is the ratio*** of males population to females population in a given area and time, usually expressed as the number of males for every 100 females.

ULASAN

Populasi penduduk di Kecamatan Batukliang pada Tahun 2023 sejumlah 94.000 jiwa dengan rincian penduduk laki-laki sejumlah 46.980 jiwa dan penduduk Perempuan sejumlah 47.020 jiwa. Desa Barabali, Aik Darek dan Mantang menjadi tiga desa dengan jumlah penduduk terbesar yaitu sejumlah 15.213 jiwa, 11.320 jiwa, dan 10.176 jiwa sedangkan desa dengan jumlah penduduk terendah adalah Desa Mekar Bersatu dengan jumlah penduduk 3.184 jiwa.

Kepadatan penduduk menggambarkan bagaimana perbandingan antara penduduk dengan luas wilayah, jika dilihat kepadatan penduduk yang tinggi menunjukkan wilayah tersebut dalam satuan wilayah terdapat penduduk dengan jumlah yang banyak. Di Kecamatan Batukliang, Desa Mantang dan Aik Darek memiliki kepadatan penduduk tertinggi yaitu 3.131 jiwa/km² dan 2.228 jiwa/km².

DESCRIPTION

The population in Batukliang Subdistrict in 2023 is 94,000 people with details of the male population of 46,980 people and the female population of 47,020 people. Barabali, Aik Darek and Mantang villages are the three villages with the largest population, namely 15,213 people, 11,320 people, and 10,176 people, while the village with the lowest population is Mekar Bersatu Village with a population of 3,184 people.

Population density describes how the population compares to the area of the area, if you look at the high population density, it shows that the area in the unit of territory has a large number of people. In Batukliang Subdistrict, Mantang and Aik Darek Villages have the highest population density, namely 3,131 people/km² and 2,228 people/km².

Gambar 3.1
Figures

Distribusi Persentase Penduduk Menurut Desa/Kelurahan di Kecamatan Batukliang, 2023
Percentage Distribution of Population by Villages/ Kelurahan in Batukliang Subdistrict, 2023

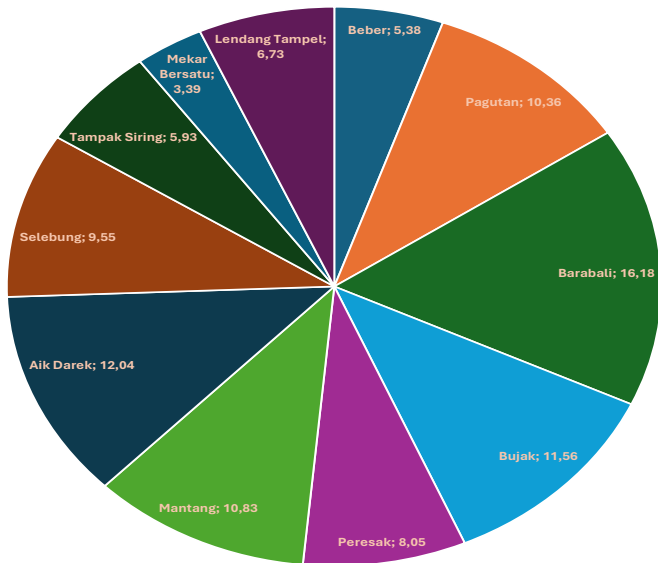

Sumber/Source : Dinas Kependudukan dan Catatan Sipil Kabupaten Lombok Tengah/ Population and civil registration Office of Lombok Tengah Regency

Gambar 3.2
Figures

**Kepadatan Penduduk Menurut Desa/Kelurahan di
Kecamatan Batukliang, 2023**
*Population Density by Villages/Kelurahan in Batukliang
Subdistrict, 2023*

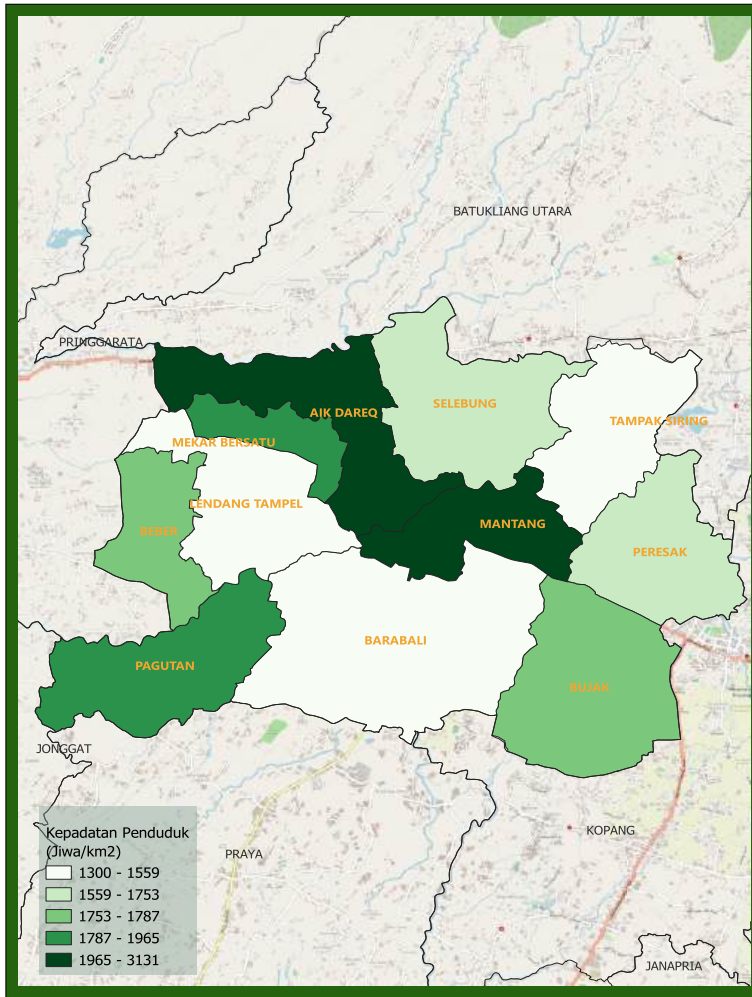

Sumber/Source : Dinas Kependudukan dan Catatan Sipil Kabupaten Lombok Tengah/ Population and civil registration Office of Lombok Tengah Regency

Tabel 3.1
Table

Penduduk, Distribusi Persentase Penduduk, Kepadatan Penduduk, Rasio Jenis Kelamin Penduduk Menurut Desa/ Kelurahan di Kecamatan Batukliang, 2023
Population, Percentage Distribution of Population, Population Density, and Population Sex Ratio by Villages/ Kelurahan in Batukliang Subdistrict, 2023

Desa/Kelurahan <i>Village/Kelurahan</i>	Penduduk/ <i>Population</i>		
	Laki-Laki/ <i>Male</i>	Perempuan/ <i>Female</i>	Jumlah/ <i>Total</i>
(1)	(2)	(3)	(4)
Beber	2.551	2.506	5.057
Pagutan	4.918	4.816	9.734
Barabali	7.591	7.622	15.213
Bujak	5.513	5.356	10.869
Peresak	3.813	3.758	7.571
Mantang	5.072	5.104	10.176
Aik Darek	5.609	5.711	11.320
Selebung	4.474	4.501	8.975
Tampak Siring	2.749	2.828	5.577
Mekar Bersatu	1.552	1.632	3.184
Lendang Tampil	3.138	3.186	6.324
Batukliang	46.980	47.020	94.000

Lanjutan Tabel/*Continued Table 3.1*

Desa/Kelurahan Village/Kelurahan	Persentase Penduduk Percentage of Total Population	Kepadatan Penduduk (per Km²) Population Density per sq.km	Rasio Jenis Kelamin Penduduk Population Sex Ratio
(1)	(5)	(6)	(7)
Beber	5,38	1.787	102
Pagutan	10,36	1.959	102
Barabali	16,18	1.559	100
Bujak	11,56	1.782	103
Peresak	8,05	1.753	101
Mantang	10,83	3.131	99
Aik Darek	12,04	2.228	98
Selebung	9,55	1.647	99
Tampak Siring	5,93	1.300	97
Mekar Bersatu	3,39	1.965	95
Lendang Tampel	6,73	1.402	98
Batukliang	100,00	1.801	100

Catatan/Note: Desa Kondisi Januari-Juni 2022

Sumber/Source: Dinas Kependudukan dan Catatn Sipil Kabupaten Lombok Tengah/ *Population and civil registration Office of Lombok Tengah Regency*

Tabel 3.2
Table

Jumlah Penduduk Berdasarkan Kelompok Umur, Jenis Kelamin, dan Desa/Kelurahan di Kecamatan Batukliang, 2023
Numbers of Population by Age Group, Gender, and Villages/ Kelurahan in Batukliang Subdistrict, 2023

Kelompok Umur Age Group	Beber			Pagutan		
	Laki-Laki Male	Perempuan Female	Total Total	Laki-Laki Male	Perempuan Female	Total Total
(1)	(2)	(3)	(4)	(5)	(6)	(7)
0 - 4	169	174	343	413	381	794
5 - 9	255	250	505	529	459	988
10 - 14	279	237	516	515	458	973
15 - 19	146	125	271	311	258	569
20 - 24	196	193	389	344	327	671
25 - 29	185	173	358	340	375	715
30 - 34	201	209	410	376	401	777
35 - 39	220	227	447	447	476	923
40 - 44	212	230	442	428	405	833
45 - 49	184	213	397	325	312	637
50 - 54	172	138	310	258	247	505
55 - 59	83	105	188	189	208	397
60 - 64	83	75	158	150	194	344
≥ 65	166	157	323	293	315	608

Lanjutan Tabel/*Continued Table 3.2*

Kelompok Umur <i>Age Group</i>	Barabali			Bujak		
	Laki-Laki <i>Male</i>	Perempuan <i>Female</i>	Total <i>Total</i>	Laki-Laki <i>Male</i>	Perempuan <i>Female</i>	Total <i>Total</i>
(1)	(2)	(3)	(4)	(5)	(6)	(7)
0 - 4	522	497	1.019	487	384	871
5 - 9	729	704	1.433	571	549	1.120
10 - 14	820	732	1.552	536	456	992
15 - 19	484	457	941	299	285	584
20 - 24	577	588	1.165	404	399	803
25 - 29	509	536	1.045	333	393	726
30 - 34	563	618	1.181	395	406	801
35 - 39	654	664	1.318	497	503	1.000
40 - 44	732	725	1.457	449	460	909
45 - 49	586	531	1.117	442	398	840
50 - 54	470	387	857	303	344	647
55 - 59	265	396	661	284	319	603
60 - 64	244	272	516	201	172	373
≥ 65	436	515	951	312	288	600

Lanjutan Tabel/*Continued Table 3.2*

Kelompok Umur <i>Age Group</i>	Peresak			Mantang		
	Laki-Laki <i>Male</i>	Perempuan <i>Female</i>	Total <i>Total</i>	Laki-Laki <i>Male</i>	Perempuan <i>Female</i>	Total <i>Total</i>
(1)	(2)	(3)	(4)	(5)	(6)	(7)
0 - 4	266	234	500	357	345	702
5 - 9	379	333	712	532	423	955
10 - 14	389	353	742	533	471	1.004
15 - 19	223	217	440	329	340	669
20 - 24	311	269	580	411	403	814
25 - 29	246	249	495	333	328	661
30 - 34	243	286	529	384	350	734
35 - 39	315	319	634	439	494	933
40 - 44	389	358	747	410	417	827
45 - 49	296	321	617	358	358	716
50 - 54	217	212	429	326	331	657
55 - 59	171	172	343	212	258	470
60 - 64	129	148	277	150	193	343
≥ 65	239	287	526	298	393	691

Lanjutan Tabel/*Continued Table 3.2*

Kelompok Umur <i>Age Group</i>	Aik Darek			Selebung		
	Laki-Laki <i>Male</i>	Perempuan <i>Female</i>	Total <i>Total</i>	Laki-Laki <i>Male</i>	Perempuan <i>Female</i>	Total <i>Total</i>
(1)	(2)	(3)	(4)	(5)	(6)	(7)
0 - 4	427	416	843	353	309	662
5 - 9	604	535	1.139	411	405	816
10 - 14	592	547	1.139	442	428	870
15 - 19	346	373	719	263	263	526
20 - 24	460	424	884	351	327	678
25 - 29	393	412	805	296	326	622
30 - 34	437	458	895	300	338	638
35 - 39	486	511	997	375	390	765
40 - 44	423	480	903	389	442	831
45 - 49	412	417	829	390	341	731
50 - 54	330	312	642	276	279	555
55 - 59	237	266	503	200	225	425
60 - 64	153	171	324	149	154	303
≥ 65	309	389	698	279	274	553

Lanjutan Tabel/*Continued Table 3.2*

Kelompok Umur <i>Age Group</i>	Tampak Siring			Mekar Bersatu		
	Laki-Laki <i>Male</i>	Perempuan <i>Female</i>	Total <i>Total</i>	Laki-Laki <i>Male</i>	Perempuan <i>Female</i>	Total <i>Total</i>
(1)	(2)	(3)	(4)	(5)	(6)	(7)
0 - 4	204	203	407	120	105	225
5 - 9	271	265	536	163	161	324
10 - 14	282	282	564	159	157	316
15 -19	158	154	312	95	98	193
20 - 24	201	205	406	137	119	256
25 - 29	176	187	363	106	115	221
30 - 34	202	204	406	116	121	237
35 - 39	221	256	477	121	150	271
40 - 44	213	246	459	127	135	262
45 - 49	235	204	439	124	123	247
50 - 54	182	208	390	91	108	199
55 - 59	134	135	269	55	70	125
60 - 64	82	85	167	49	59	108
≥ 65	188	194	382	89	111	200

Lanjutan Tabel/*Continued Table 3.2*

Kelompok Umur <i>Age Group</i>	Lendang Tampel		
	Laki-Laki <i>Male</i>	Perempuan <i>Female</i>	Total <i>Total</i>
(1)	(2)	(3)	(4)
0 - 4	231	198	429
5 - 9	319	290	609
10 - 14	362	327	689
15 -19	195	166	361
20 - 24	245	245	490
25 - 29	200	208	408
30 - 34	220	226	446
35 - 39	261	282	543
40 - 44	273	337	610
45 - 49	254	217	471
50 - 54	184	199	383
55 - 59	130	137	267
60 - 64	89	119	208
≥ 65	175	235	410

BAB 4

SOSIAL DAN KESEJAHTERAAN RAKYAT

Social and Welfare



PENJELASAN TEKNIS

- 1. Jalur Pendidikan di Indonesia** terdiri atas 1) pendidikan formal, 2) pendidikan nonformal, dan 3) pendidikan informal yang ketiganya dapat saling melengkapi dan memperkaya (Undang-Undang No. 20 Tahun 2013 tentang Sistem Pendidikan Nasional).
- 2. Jenjang Pendidikan Formal** terdiri atas pendidikan dasar, pendidikan menengah, dan pendidikan tinggi. Jenis pendidikan yang diajarkan mencakup pendidikan umum, kejuruan, akademik, profesi, vokasi, keagamaan, dan khusus.
 - a. Pendidikan Dasar** berbentuk Sekolah Dasar (SD) dan Madrasah Ibtidaiyah (MI) atau bentuk lain yang sederajat serta Sekolah Menengah Pertama (SMP) dan Madrasah Tsanawiyah (MTs), atau bentuk lain yang sederajat.
 - b. Pendidikan Menengah** berbentuk Sekolah Menengah Atas (SMA), Madrasah Aliyah (MA), Sekolah Menengah Kejuruan (SMK), dan Madrasah Aliyah Kejuruan (MAK), atau bentuk lain yang sederajat.
 - c. Pendidikan Tinggi** merupakan jenjang pendidikan setelah pendidikan menengah yang mencakup program pendidikan diploma, sarjana, magister, spesialis, dan doktor yang diselenggarakan oleh

TECHNICAL NOTES

- 1. The Education System in Indonesia** consists of 1) a formal education, 2) non-formal education, and 3) informal education that all three can be complementary and enriching (Law No. 20 Year 2013 about The National Education System).
- 2. The Formal Education Level** consists of primary education, secondary education, and high education. The kind of education that taught consists of general education, vocational, academic, professional, religious, and specific education.
 - a. The Primary Education** consists of Elementary School and Islamic Elementary School or other equivalent forms and Junior High School and MTs, or other equivalent forms.
 - b. The Secondary Education** consists of the senior high school, MA, Vocational School, and Vocational Madrasah Aliyah, or other equivalent forms.
 - c. The High Education** consists of the education level after the secondary education that consists of diplomas, bachelor, master, specialist, and doctoral degrees that are held by the college. The colleges can be academy, polytechnic, high school, institute, or university.
nulla facilisi.

perguruan tinggi. Perguruan tinggi dapat berbentuk akademi, politeknik, sekolah tinggi, institut, atau universitas.

3. **Rumah Sakit** adalah tempat pemeriksaan dan perawatan kesehatan, biasanya berada di bawah pengawasan dokter/tenaga medis, yang melayani penderita yang sakit untuk berobat rawat jalan atau rawat inap.
 4. **Rumah Sakit Bersalin** adalah rumah sakit khusus untuk persalinan, dilengkapi pelayanan spesialis pemeriksaan kehamilan, persalinan, rawat inap dan rawat jalan ibu dan anak yang berada di bawah pengawasan dokter spesialis kandungan.
 5. **Rumah Bersalin** adalah sarana pelayanan kesehatan dengan izin sebagai rumah bersalin, dilengkapi pelayanan pemeriksaan kehamilan, persalinan serta pemeriksaan ibu dan anak yang berada di bawah pengawasan bidan senior.
 6. **Poliklinik** adalah sarana kesehatan yang dipakai untuk pelayanan berobat jalan, biasanya berada di bawah pengawasan dokter/tenaga medis.
 7. **Puskesmas (Pusat Kesehatan Masyarakat)** adalah unit pelaksana teknis dinas kesehatan kabupaten/ kota yang mempunyai fungsi utama sebagai penyelenggara pelayanan kesehatan tingkat pertama.
3. **Hospital** is a place for health check, usually controlled/supervised by doctors/medical personnel to serve the ill patients to get outpatient or inpatient treatment services.
 4. **Maternity Hospital** is a specialized hospital for childbirth, has specialist inspection service to pregnancy, childbirth, hospitalization and outpatient for mothers and children that is under.
 5. **Maternity House** is health care facility with a license as a maternity house, equipped with prenatal care, childbirth and examination of mothers and children which is under the supervision of a senior midwife.
 6. **Polyclinic** is a health facility in which to get outpatient services, usually under the control of doctor/medical personnel.
 7. **Public Health Center** is technical implementation unit of regency health department that have the primary function as a first-level health care providers.

ULASAN

Jumlah sekolah di Kecamatan Batukliang berdasarkan jenjang pendidikan paling banyak adalah sekolah dasar dengan jumlah sekolah pada Tahun 2023 sejumlah 48 sekolah terdiri dari 43 sekolah negeri dan 5 sekolah swasta. Untuk bidang Kesehatan, sarana kesehatan di Kecamatan Batukliang terdapat 2 puskesmas, 1 poliklinik, 150 posyandu, dan 8 polindes.

Dari keikutsertaan dalam program keluarga berencana, jumlah Pasangan Usia Subur (PUS) di Kecamatan Batukliang pada Tahun 2023 sejumlah 16.671 dengan 8.729 diantaranya merupakan peserta KB dan 7.942 bukan peserta KB. Usia perkawinan pertama Wanita Usia Subur di Kecamatan Batukliang dapat dilihat terdapat 8.612 orang yang usia kawin pertama di bawah 20 tahun atau setara dengan 46,86% dari Total WUS berstatus kawin atau pernah kawin 18.377. Dari desa yang ada di Kecamatan Batukliang, Desa Barabali, Mekar Bersatu dan Bujak menjadi desa dengan persentase WUS usia kawin pertama di bawah 20 tahun tertinggi dengan persentase masing-masing 53,64%, 53,37%, dan 51,19%.

DESCRIPTION

The number of schools in Batukliang Subdistrict based on the highest level of education is elementary schools with a total of 48 schools in 2023 consisting of 43 public schools and 5 private schools. For the health sector, health facilities in Batukliang Subdistrict have 2 health centers, 1 polyclinic, 150 posyandu, and 8 polindes.

From participation in the family planning program, the number of Couples of Childbearing Age (PUS) in Batukliang Subdistrict in 2023 is 16,671 with 8,729 of them being family planning participants and 7,942 not participating in family planning. The age of first marriage of women of childbearing age in Batukliang Subdistrict can be seen that there are 8,612 people whose first marriage age is under 20 years old or equivalent to 46.86% of the total WUS with marital status or having been married 18,377. From the villages in Batukliang Subdistrict, Barabali Village, Mekar Bersatu and Bujak became the villages with the highest percentage of WUS of first marriage age under 20 years old with percentages of 53.64%, 53.37%, and 51.19%, respectively.

Gambar 4.1
Figures

Persentase Wanita Usia Subur Yang Kawin Pertama < 20 Tahun berdasarkan Desa di Kecamatan Batukliang, 2023
Percentage of Women Of Childbearing Age by First Mating Age < 20 Years Old in Batukliang Subdistrict, 2023

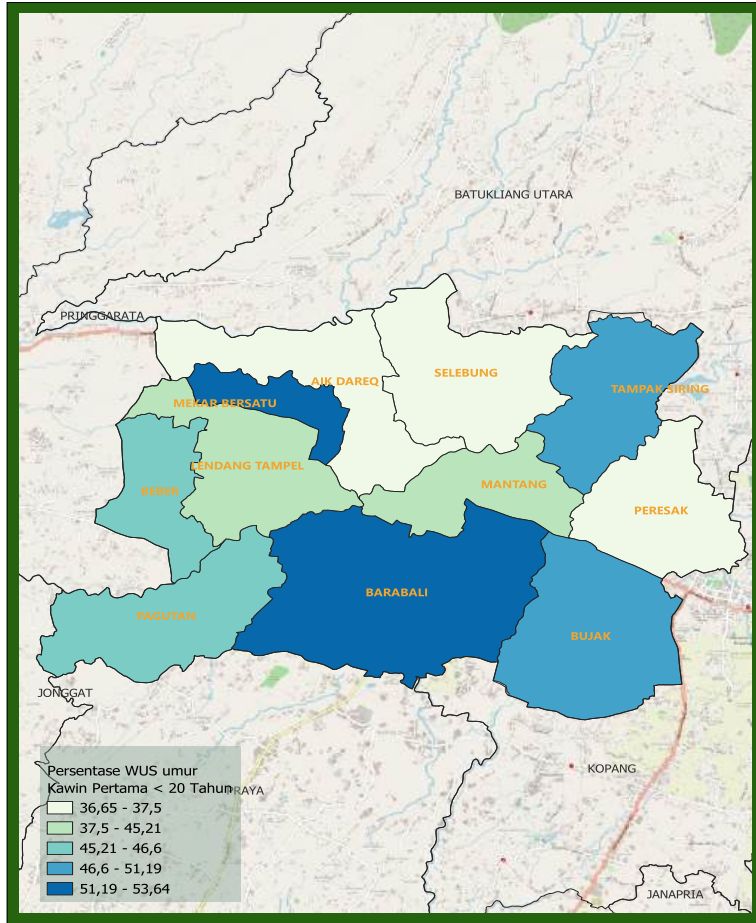

Catatan/Note: ¹Desa pada tabel ini termasuk Unit Permukiman Transmigrasi (UPT) yang masih dibina oleh kementerian terkait/Villages in this table include Transmigration Settlement Unit which is still fostered by the relevant ministries.

Sumber/Source: Pendataan Keluarga, BKKBN/BKBN

Gambar 4.2
Figures

Rasio Guru dan Murid Berdasarkan Tingkat Pendidikan di Kecamatan Batukliang Tahun 2022/2023 dan 2023/2024
Teacher Student Ratio by Educational Level in Batukliang Subdistrict, 2022/2023 and 2023/2024

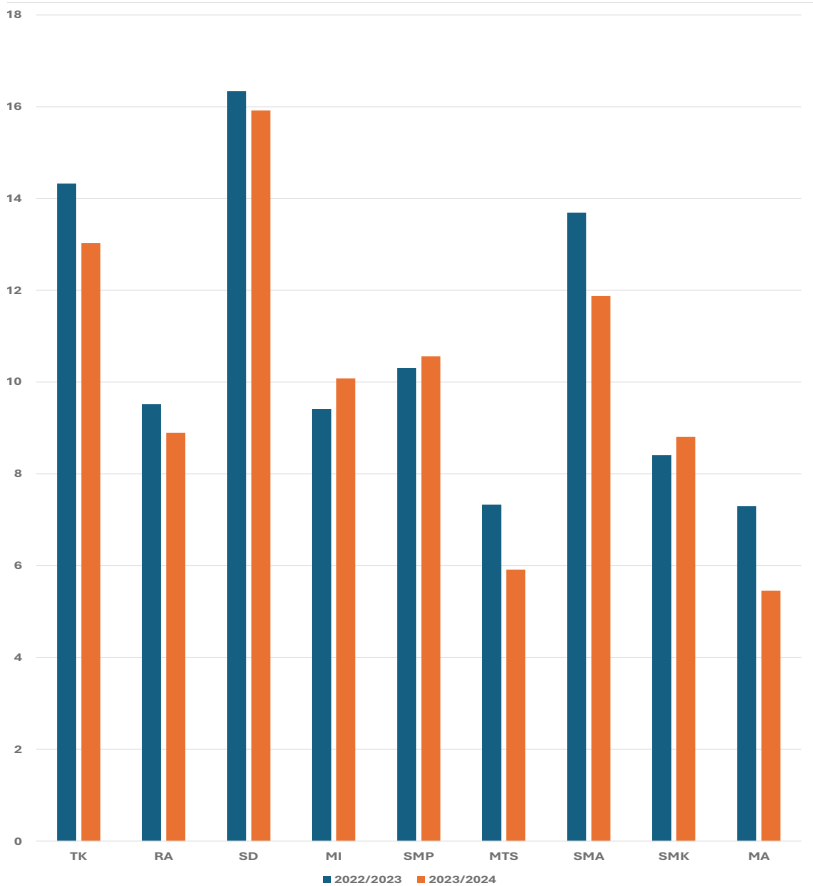

Sumber/Source : ¹ Kementerian Pendidikan, Kebudayaan, Riset, dan Teknologi, Sistem Data Pokok Pendidikan, data semester ganjil laporan sampai dengan 30 November 2022/Ministry of Education, Culture, Research, and Technology, Basic Education Data System, odd semester report data up to 30 November 2022
² Kementerian Agama, EMIS, data semester ganjil laporan sampai dengan 9 Februari 2023/ Ministry of Religious Affairs, EMIS, odd semester report data up to 9 February 2023

4.1 PENDIDIKAN EDUCATION

Tabel 4.1.1 Jumlah Sekolah Menurut Tingkat Pendidikan di Kecamatan Batukliang, 2022/2023 dan 2023/2024
Table Number of Schools by Educational Level in Batukliang Subdistrict, 2022/2023 and 2023/2024

Tingkat Pendidikan Educational Level	Negeri/Public		Swasta/Private		Jumlah/Total	
	2022/2023	2023/2024	2022/2023	2023/2024	2022/2023	2023/2024
(1)	(2)	(3)	(4)	(5)	(6)	(7)
Taman Kanak-Kanak (TK) ¹ /Kindergarten ¹	1	1	22	22	23	23
Raudatul Athfal (RA) ² Raudatul Athfal (RA) ²	-	-	20	28	20	28
Sekolah Dasar (SD) ¹ Elementary Schools ¹	45	43	3	5	48	48
Madrasah Ibtidaiyah (MI) ² /Madrasah Ibtidaiyah (MI) ²	-	-	26	22	26	22
Sekolah Menengah Pertama (SMP) ¹ /Junior High Schools ¹	7	7	12	13	19	20
Madrasah Tsanawiyah (MTs) ² /Madrasah Tsanawiyah (MTs) ²	-	-	23	22	23	22
Sekolah Menengah Atas (SMA) ¹ /Senior High Schools ¹	1	1	7	8	8	9
Sekolah Menengah Kejuruan (SMK) ¹ Vocational High Schools ¹	1	1	5	5	6	6
Madrasah Aliyah (MA) ² Madrasah Aliyah (MA) ²	-	-	15	13	15	13

Catatan/Note: ³ Seluruh Raudatul Athfal (RA) berstatus swasta/All Raudatul Athfal (RA) are private

Sumber/Source: ¹ Kementerian Pendidikan, Kebudayaan, Riset, dan Teknologi, Sistem Data Pokok Pendidikan, data semester ganjil laporan sampai dengan 30 November 2022/Ministry of Education, Culture, Research, and Technology, Basic Education Data System, odd semester report data up to 30 November 2022

² Kementerian Agama, EMIS, data semester ganjil laporan sampai dengan 9 Februari 2023/Ministry of Religious Affairs, EMIS, odd semester report data up to 9 February 2023

Tabel 4.1.2
Table

Jumlah Guru Menurut Tingkat Pendidikan di Kecamatan Batukliang, 2022/2023 dan 2023/2024
Number of Teachers by Educational Level in Batukliang Subdistrict, 2022/2023 and 2023/2024

Tingkat Pendidikan Educational Level	Negeri/Public		Swasta/Private		Jumlah/Total	
	2022/2023	2023/2024	2022/2023	2023/2024	2022/2023	2023/2024
(1)	(2)	(3)	(4)	(5)	(6)	(7)
Taman Kanak-Kanak (TK) ¹ /Kindergarten ¹	6	6	58	64	64	70
Raudatul Athfal (RA) ² Raudatul Athfal (RA) ²	-	-	94	134	94	134
Sekolah Dasar (SD) ^{1,3} Elementary Schools ^{1,3}	467	432	14	63	481	495
Madrasah Ibtidaiyah (MI) ² /Madrasah Ibtidaiyah (MI) ²	-	-	290	268	290	268
Sekolah Menengah Pertama (SMP) ^{1,3} Junior High Schools ^{1,3}	155	146	103	115	258	261
Madrasah Tsanawiyah (MTs) ² /Madrasah Tsanawiyah (MTs) ²	-	-	356	312	356	312
Sekolah Menengah Atas (SMA) ^{1,3} /Senior High Schools ^{1,3}	46	57	78	96	124	153
Sekolah Menengah Kejuruan (SMK) ^{1,3} Vocational High Schools ^{1,3}	49	39	49	45	98	84
Madrasah Aliyah (MA) ² Madrasah Aliyah (MA) ²	-	-	254	189	254	189

Catatan/Note: ³ Jumlah guru termasuk kepala sekolah dan guru/The total of teachers including headmaster and teacher.

Sumber/Source: ¹ Kementerian Pendidikan, Kebudayaan, Riset, dan Teknologi, Sistem Data Pokok Pendidikan, data semester ganjil laporan sampai dengan 30 November 2022/Ministry of Education, Culture, Research, and Technology, Basic Education Data System, odd semester report data up to 30 November 2022

² Kementerian Agama, EMIS, data semester ganjil laporan sampai dengan 9 Februari 2023/Ministry of Religious Affairs, EMIS, odd semester report data up to 9 February 2023

Tabel 4.1.3
Table

Jumlah Murid Menurut Tingkat Pendidikan di Kecamatan Batukliang, 2022/2023 dan 2023/2024
Number of Pupils by Educational Level in Batukliang Subdistrict, 2022/2023 and 2023/2024

Tingkat Pendidikan Educational Level	Negeri/Public		Swasta/Private		Jumlah/Total	
	2022/2023	2023/2024	2022/2023	2023/2024	2022/2023	2023/2024
(1)	(2)	(3)	(4)	(5)	(6)	(7)
Taman Kanak-Kanak (TK) ¹ /Kindergarten ¹	53	65	864	847	917	912
Raudatul Athfal (RA) ² Raudatul Athfal (RA) ²	-	-	895	1.192	895	1.192
Sekolah Dasar (SD) ¹ Elementary Schools ¹	7.720	6.803	140	1.077	7.860	7.880
Madrasah Ibtidaiyah (MI) ² /Madrasah Ibtidaiyah (MI) ²	-	-	2.730	2.701	2.730	2.701
Sekolah Menengah Pertama (SMP) ¹ /Junior High Schools ¹	1.542	1.580	1.117	1.177	2.659	2.757
Madrasah Tsanawiyah (MTs) ² /Madrasah Tsanawiyah (MTs) ²	-	-	2.609	1.845	2.609	1.845
Sekolah Menengah Atas (SMA) ¹ /Senior High Schools ¹	796	927	902	890	1.698	1.817
Sekolah Menengah Kejuruan (SMK) ¹ Vocational High Schools ¹	519	417	305	323	824	740
Madrasah Aliyah (MA) ² Madrasah Aliyah (MA) ²	-	-	1.854	1.031	1.854	1.031

Catatan/Note: ...

Sumber/Source: ¹ Kementerian Pendidikan, Kebudayaan, Riset, dan Teknologi, Sistem Data Pokok Pendidikan, data semester ganjil laporan sampai dengan 30 November 2022/Ministry of Education, Culture, Research, and Technology, Basic Education Data System, odd semester report data up to 30 November 2022

² Kementerian Agama, EMIS, data semester ganjil laporan sampai dengan 9 Februari 2023/Ministry of Religious Affairs, EMIS, odd semester report data up to 9 February 2023

4.2 KESEHATAN HEALTH

Tabel 4.2.1 Banyaknya Sarana Kesehatan Menurut Jenis Sarana Kesehatan di Kecamatan Batukliang, 2022-2023
Table *Number of Health Facilities by Type of Health Facilities in Batukliang Subdistrict, 2022-2023*

Jenis Sarana Kesehatan <i>Type of Health Facilities</i>	2021 ²	2022 ³
(1)	(2)	(3)
Rumah Sakit <i>Hospital</i>	-	-
Rumah Sakit Bersalin <i>Maternity Hospital</i>	-	-
Poliklinik/Balai Pengobatan <i>Polyclinic</i>	-	1
Puskesmas <i>Public Health Center</i>	2	2
Posyandu <i>Integrated Service Post</i>	150	150
Polindes <i>Rural Maternity Home</i>	8	8

Catatan/Note: ¹ Desa pada tabel ini termasuk Unit Permukiman Transmigrasi (UPT) yang masih dibina oleh kementerian terkait/
Villages in this table include Transmigration Settlement Unit which is still fostered by the relevant ministries.

Sumber/Source: ² Dinas Kesehatan Kabupaten Lombok Tengah/*Public Health Office of Lombok Tengah Regency*

³ ...

4.3 KELUARGA FAMILY

Tabel 4.3.1 Jumlah Pasangan Usia Subur Berdasarkan Kesertaan Ber-KB di Kecamatan Batukliang, 2023
Numbers of Eligible Couples By Family Planning Participant in Batukliang Subdistrict, 2023

Kecamatan Subdistrict	Jumlah PUS Eligible Couples	Kesertaan Ber-KB			
		PUS Peserta KB			PUS Bukan Peserta KB
		Modern	Tradisional	Jumlah PUS Peserta KB	
(1)	(2)	(3)	(4)	(5)	(6)
Beber	907	600	0	600	307
Pagutan	1.789	955	0	955	834
Barabali	2.740	1.187	3	1.190	1.550
Bujak	1.980	1.019	0	1.019	961
Peresak	1.369	723	1	724	645
Mantang	1.771	1.016	13	1.029	742
Aik Darek	1.796	997	1	998	798
Selebung	1.369	723	1	724	645
Tampak Siring	970	492	0	492	478
Mekar Bersatu	582	283	1	284	298
Lendang Tampil	1.119	425	0	425	694
Batukliang	16.671	8.709	20	8.729	7.942

Catatan/Note: ¹Desa pada tabel ini termasuk Unit Permukiman Transmigrasi (UPT) yang masih dibina oleh kementerian terkait/
Villages in this table include Transmigration Settlement Unit which is still fostered by the relevant ministries.

Sumber/Source: Pendataan Keluarga, BKKBN/BKKBN

Tabel
Table 4.3.2

Jumlah Wanita Usia Subur (WUS) Berdasarkan Umur Kawin Pertama di Kecamatan Batukliang, 2023
Number of Women Of Childbearing Age by First Mating Age in Batukliang Subdistrict, 2023

Desa/Kelurahan Village/Kelurahan	Jumlah WUS Bersatatus Kawin dan Pernah Kawin Numbe of WUS Married and Have Been Married	Umur kawin Pertama First Mating Age	
		< 20 Tahun	≥ 20 Tahun
(1)	(2)	(3)	(4)
Beber	972	453	519
Pagutan	1.957	897	1.060
Barabali	3.024	1.622	1.402
Bujak	2.188	1.120	1.068
Peresak	1.506	552	954
Mantang	1.954	860	1.094
Aik Darek	2.000	750	1.250
Selebung	1.506	552	954
Tampak Siring	1.073	508	565
Mekar Bersatu	652	348	304
Lendang Tampil	1.241	561	680
Batukliang	18.377	8.612	9.765

Catatan/Note: ¹ Desa pada tabel ini termasuk Unit Permukiman Transmigrasi (UPT) yang masih dibina oleh kementerian terkait/
Villages in this table include Transmigration Settlement Unit which is still fostered by the relevant ministries.

Sumber/Source: Pendataan Keluarga, BKKBN/BKKBN



BAB 5 PERTANIAN

Agriculture



PENJELASAN TEKNIS

1. **Tanaman sayuran semusim** adalah tanaman sumber vitamin, garam mineral dan lain-lain yang dikonsumsi dari bagian tanaman yang berupa daun, bunga, buah, dan umbinya, yang berumur kurang dari satu tahun. **Tanaman buah-buahan semusim** adalah tanaman sumber vitamin, garam mineral, dan lain-lain yang dikonsumsi dari bagian tanaman yang berupa buah, berumur kurang dari satu tahun, tidak berbentuk pohon/rumpun tetapi menjalar dan berbatang lunak.
2. **Tanaman buah-buahan tahunan** adalah tanaman sumber vitamin, garam mineral, dan lain-lain yang dikonsumsi dari bagian tanaman yang berupa buah dan merupakan tanaman tahunan. **Tanaman sayuran tahunan** adalah tanaman sumber vitamin, garam mineral, dan lain-lain yang dikonsumsi dari bagian tanaman yang berupa daun dan atau buah yang berumur lebih dari satu tahun.
3. **Tanaman biofarmaka** adalah tanaman yang bermanfaat untuk obat-obatan, kosmetik, dan kesehatan yang dikonsumsi atau digunakan dari bagian-bagian tanaman seperti daun, batang, buah, umbi (rimpang) ataupun akar.
4. **Tanaman hias** adalah tanaman yang mempunyai nilai keindahan

TECHNICAL NOTES

1. **Seasonal vegetable plants** are plants which are the sources of vitamin, mineral salt, etc, consumed from the part of the plant in the form of leaf, flower, fruit, and root with the age of less than one year. **Seasonal fruit plants** are plants which are the sources of vitamin, mineral salt, etc, consumed from the part of the plant in the form of fruits. These plants are creeps with the age of less than one year.
2. **Annual fruit plants** are plants which are the sources of vitamin, contained mineral salt, etc, consumed from the part of plant in the form of fruit and more than one year of age. **Annual vegetable plants** are plants which are the sources of vitamin, contained mineral salt, etc, consumed from the part of the plant in the form of vegetable and more than one year of age.
3. **Medicinal plants** are plants which are useful for medicine. It is consumed from part of the plant such as leaf, flower, fruit, tuber, and root.
4. **Harvested area of horticulture** is area which vegetable, fruit,

baik bentuk, warna daun, tajuk maupun bunganya, sering digunakan untuk penghias pekarangan dan lain sebagainya.

5. **Luas panen tanaman hortikultura** adalah luas tanaman sayuran, buah-buahan, biofarmaka, dan tanaman hias yang diambil hasilnya/dipanen pada periode pelaporan.

6. **Luas panen untuk tanaman sayuran** adalah luas tanaman yang dipanen sekaligus/habis/dibongkar dan luas tanaman yang dipanen berkali-kali (lebih dari satu kali)/belum habis. **Tanaman yang dipanen sekaligus/ habis/ dibongkar** adalah tanaman yang sehabis panen langsung dibongkar/dicabut, terdiri dari bawang merah, bawang putih, bawang daun, kentang, kol/ kubil, kembang kol, petersai/sawi, wortel, lobak, dan kacang merah. **Tanaman yang dipanen berkali-kali (lebih dari satu kali)/belum habis** adalah tanaman yang pemanenannya lebih dari satu kali dan biasanya dibongkar apabila panen terakhir sudah tidak memadai lagi, terdiri dari: kacang panjang, cabe besar, cabe rawit, jamur, tomat, terung, buncis, ketimun, labu siam, kangkung, bayam, melon, semangka, dan blewah.

medicinal and ornamental plant of crop harvested during the period of report.

5. **Harvested area of horticulture** is area which vegetable, fruit, medicinal and ornamental plant of crop harvested during the period of report.

6. **Harvested area of vegetables** is area of entirely plant harvested/ demolished and plant harvested several times/undemolished. **Entirely plants harvested/ demolished** are plants usually harvested once and demolished to be substituted by other plants, consisting of: shallots, garlic, leeks, potato, cabbage, cauliflower, mustard green, carrots, chinese radish, and red kidney beans. **Plants harvested several times/ undemolished** are plants usually harvested more than once and demolished in the case that the last harvest was economically not profitable. They consist of : yard long beans, chili, small chili, mushroom, tomatoes, egg plant, french beans, cucumber, pumpkin/ chajota, swamp cabbage, spinach, melon, watermelon, and blewah .

ULASAN

Produksi sektor pertanian di Kecamatan Batukliang dapat dilihat pada table-tabel di bawah ini. Produksi komoditas untuk tanaman sayuran yang dominan pada Tahun 2023 adalah cabai dengan produksi sebesar 5.130 kuintal kemudian tomat sebesar 1.416 kuintal. Dari komoditas buah-buahan, komoditas pisang, manggis, dan durian menjadi komoditas dengan produksi terbesar dengan produksi pisang sebesar 40.439 kuintal, manggis 18.935 kuintal, dan durian sebesar 15.643 kuintal. Untuk sektor Perkebunan, komoditas aren memiliki produksi terbesar dengan produksi 2.278,78 ton, kemudian kemiri dengan 769,35 ton di Tahun 2023.

Populasi ternak di Tahun 2023 dapat dilihat ternak sapi sejumlah 11.281 ekor, kerbau 11 ekor, kuda 24 ekor, dan kambing 1.230 ekor. Pencatatan pemotongan ternak Tahun 2023 sejumlah 407 ekor sapi potong dan 408 ekor kambing. Untuk perikanan di Kecamatan Batukliang terdapat 370 rumah tangga perikanan budidaya yang mengusahakan kolam dengan produksi setahun 1.039,10 ton.

DESCRIPTION

Agricultural sector production in Batukliang Subdistrict can be seen in the tables below. The dominant commodity production for vegetable crops in 2023 is chili peppers with a production of 5,130 quintals, then tomatoes with 1,416 quintals. From fruit commodities, bananas, mangosteen, and durian commodities are the commodities with the largest production with banana production of 40,439 quintals, mangosteen 18,935 quintals, and durian 15,643 quintals. For the Plantation sector, palm commodities have the largest production with a production of 2,278.78 tons, then candlenut with 769.35 tons in 2023.

The livestock population in 2023 can be seen with 11,281 cattle, 11 buffaloes, 24 horses, and 1,230 goats. The recording of livestock slaughter in 2023 is 407 beef cattle and 408 goats. For fisheries in Batukliang Subdistrict, there are 370 aquaculture households that cultivate ponds with an annual production of 1,039.10 tons.

Gambar 5.1
Figures

Produksi Tanaman Sayuran dan Buah Menurut Jenis Tanaman di Kecamatan Batukliang (kuintal), 2023
Production of Seasonal Vegetables and Fruits by Kind of Plant in Batukliang Subdistrict (kuintal), 2023

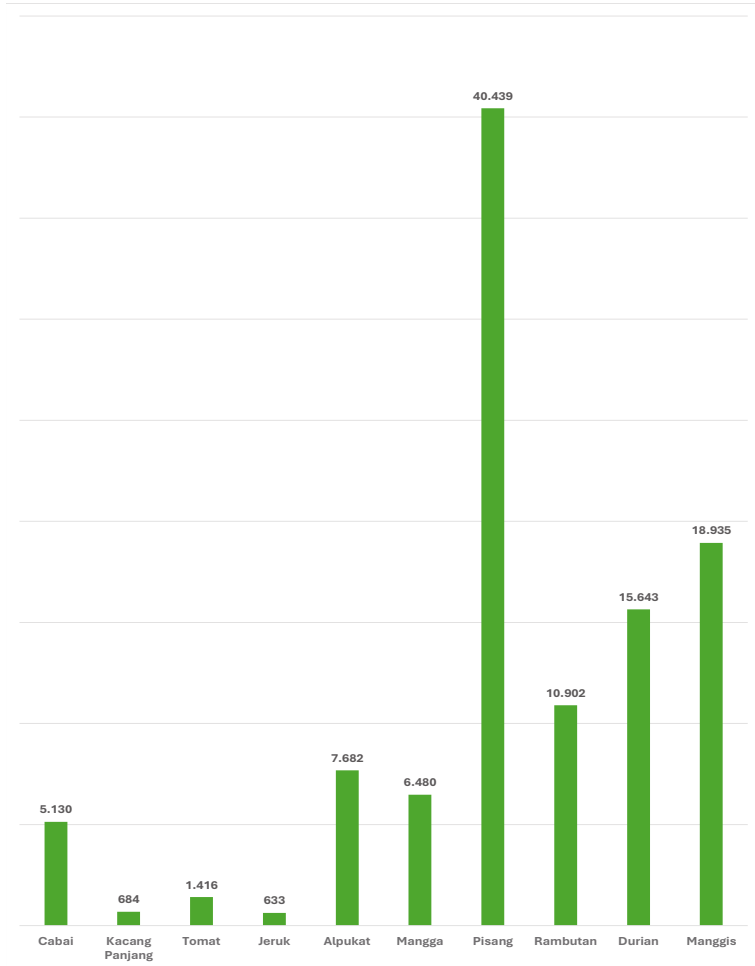

Sumber/Source : Dinas Pertanian Kabupaten Lombok Tengah

Gambar 5.2
Figures

Produksi Tanaman Perkebunan (Ton) Menurut Jenisnya di Kecamatan Batukliang, 2023
Production of Estate Crops (Ton) by Plant in Batukliang Subdistriict, 2023

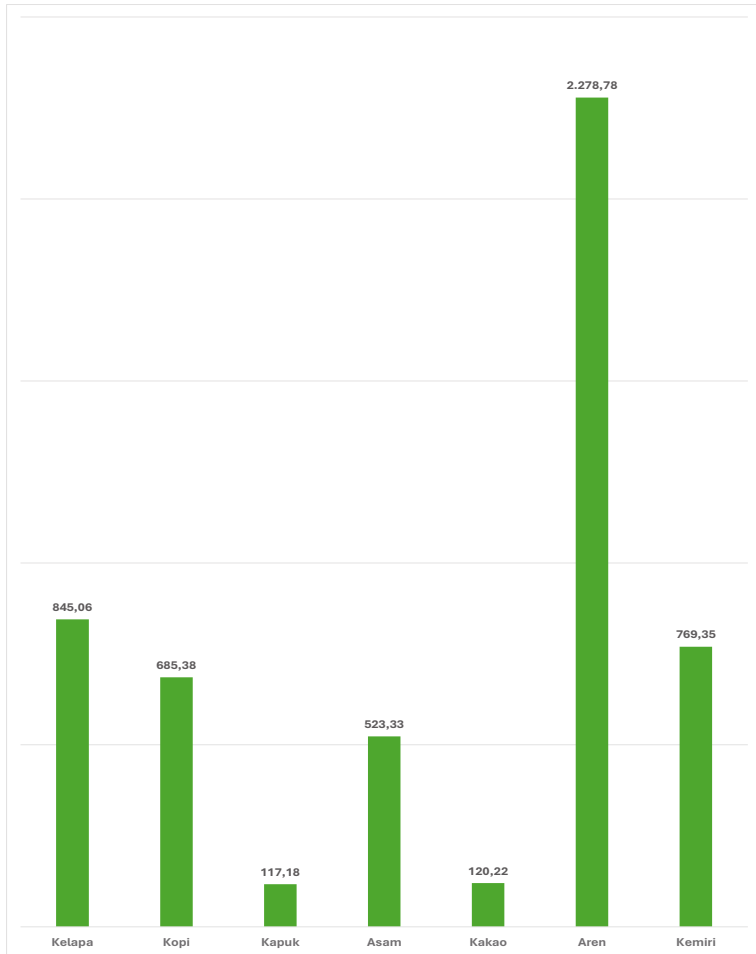

Sumber/Source : Dinas Kelautan dan Perikanan Kabupaten Lombok Tengah

Tabel 5.1
Table

Luas Panen dan Produksi Tanaman Sayuran Menurut Jenis Tanaman di Kecamatan Batukliang, 2023
Harvested Area and Production of Seasonal Vegetables and Fruits by Kind of Plant in Batukliang Subdistrict, 2023

Jenis Tanaman <i>Kind of Plants</i>	Luas Panen (ha)	Produksi (kuintal)
(1)	(2)	(3)
Bawang merah	–	–
Cabai	106	5.130
Kacang Panjang	5,5	684
Kubis	2	354
Petsai	5	464
Tomat	1.416	1.416
Terong	249	249
Ketimun	314	314
KembangKol	–	–
Kangkung	–	–

Catatan/Note: ...

Sumber/Source: Dinas Pertanian Kabupaten Lombok Tengah/ Agriculture Office of Lombok Tengah Regency

Tabel 5.2
Table

**Produksi Tanaman Buah-buahan Menurut Jenis Tanaman
di Kecamatan Batukliang, 2023**
*Production of Fruits by Kind of Plant in Batukliang
Subdistrict, 2023*

Jenis Tanaman <i>Kind of Plants</i>	Produksi (kuintal)
(1)	(2)
Jeruk	633
Alpukat	7.682
Mangga	6.480
Pisang	40.439
Rambutan	10.902
Durian	15.643
Belimbing	216
Manggis	18.935
Semangka	–
Melon	–

Catatan/Note: ...

Sumber/Source: Dinas Pertanian Kabupaten Lombok Tengah/ *Agriculture Office of Lombok Tengah Regency*

Tabel 5.3
Table

Luas Panen dan Produksi Tanaman Perkebunan Menurut Jenis Tanaman di Kecamatan Batukliang, 2023
Harvested Area and Production of Estate Crops by Kind of Plant in Batukliang Subdistrict, 2023

Jenis Tanaman <i>Kind of Plants</i>	Luas Panen (ha)	Produksi (Ton)
(1)	(2)	(3)
Kelapa	1.013,25	845,06
Kopi	23,08	685,38
Cengkeh	–	
Kapuk	40,55	117,18
Pinang	97,63	189,96
Asam	0,55	523,33
Lada	0,53	0,53
Kakao	131,9	120,22
Jambu Mete	–	
Jarak Pagar	–	
Tembakau Rakyat	70	110
Tembakau Virginia	10	19,5
Aren	7,97	2.278,78
Kapas	–	
Kemiri	1,56	769,35

Catatan/Note: ...

Sumber/Source: Dinas Pertanian Kabupaten Lombok Tengah/ Agriculture Office of Lombok Tengah Regency

Tabel 5.4
Table

**PPopulasi Ternak dan Unggas dan Jumlah Ternak Yang
Dipotong Berdasarkan Jenisnya di Kecamatan Batukliang,
2023**
*Livestock Population and Slaughtered by Kind in Batukliang
Subdistrict, 2023*

Jenis Tanaman <i>Kind of Plants</i>	Populasi Ternak	Jumlah Ternak Dipotong
(1)	(2)	(3)
Sapi Potong	11.281	407
Kerbau	11	–
Kuda	24	–
Kambing	1.230	408
Domba	–	–
Babi	40	–
Ayam Kampung	184.125	
Ayam Petelur	50.627	
Ayam Pedaging	262.472	
Itik/ItikManila	3.700	

Catatan/Note: ...

Sumber/Source: Dinas Pertanian Kabupaten Lombok Tengah/ Agriculture Office of Lombok Tengah Regency

Tabel 5.5
Table

**Jumlah Rumah Tangga dan Produksi Perikanan Tangkap
di Kecamatan Batukliang, 2021-2023**
*Numbers Household and Production of Capture Fisheries in
Batukliang Subdistrict, 2021-2023*

Jenis Tanaman <i>Kind of Plants</i>	Rumah Tangga	Produksi (Ton)
(1)	(2)	(3)
Perikanan Laut		
2021	-	-
2022	-	-
2023	-	-
Perikanan Umum		
2021	-	-
2022	-	-
2023	-	-

Catatan/Note: ...

Sumber/Source: Dinas Kelautan dan Perikanan Kabupaten Lombok Tengah/Maritim and Fisheries Office of Lombok Tengah Regency

Tabel 5.6
Table

Jumlah Rumah Tangga dan Produksi Perikanan Budidaya Berdasarkan Jenis Budidaya di Kecamatan Batukliang, 2023
Numbers Household and Production of Aquaculture By Kind in Batukliang Subdistrict, 2023

Jenis Tanaman <i>Kind of Plants</i>	Rumah Tangga	Produksi (Ton)
(1)	(2)	(3)
Budidaya Laut	-	-
Tambak	-	-
Kolam	370	1.039,10
Keramba	125	-
Jaring Apung	-	-
Sawah	85	17,67
Jumlah	580	1.056,77

Catatan/Note: ...

Sumber/Source: Dinas Kelautan dan Perikanan Kabupaten Lombok Tengah/Maritim and Fisheries Office of Lombok Tengah Regency



LOMBOK TENGAH

BERSATU JAYA

DINAS KOMUNIKASI DAN
INFORMATIKA
KABUPATEN LOMBOK TENGAH

Jl. Raden Puyuh, Puyung, Jenggol, Komplek kantor bupati gedung A lantai 3

Telp. (0370) 653081. Fax (0370) 633081

Homepage : <http://lomboktengahkab.go.id>

Email : diskominfo@lomboktengahkab.go.id

